# 川越市政だより

No.139　月1回10日発行一部2円　昭和32年6月10日　第三種郵便物認可
発行所　埼玉県川越市役所　新聞印刷局　社印刷


## 広報ガイド

### 日赤募金にご協力を

五月は「日本赤十字運動による募金」の月です。

川越市へのことしの割当では、九十七万八千五百円です。

すでに皆さんの家庭に、町内の代表者、区長さんをとおして、募金のお願いが届いていると思いますが、「みんながしあわせであるように」との温かい気持で、この運動にご協力をお願いします。

### 戸毎に表札を

郵便の配達や、家を探すとき、表札が出ていないと、郵便やさんや来客者が、非常に苦労します。全戸もれなく、表札を出すようにしましょう。

### 東電から

田畑を歩くときかんがい用電力の電気設備に注意しましょう。子供の感電死事故がよくあります。使う方も正しい設備で使いましょう。

## 発展する将来に備えて
### 都市計画街路網きまる

川越市の新しい都市計画街路網が三月十九日建設省告示第六五一号によつてきまりました。

川越市は、昭和三十年四月に、周辺九カ村を合併し、一躍旧川越の七倍半の面積になりましたが、これにともない、新しい都市計画の必要性が、各方面からさけばれてまいりました。

市では、この大きな与論にこたえて、各種資料のとりまとめ計画試案の作成等研究を重ねてきましたが、日本都市計画協会の専門的な意見を聞き、議会・都市計画審議会の賛同を得て、関係官公庁と接渉を重ねた結果、こんどの決定をみたものです。

これによりきまった街路は、十七路線で、昭和十一年以来決定された二十八路線は、変更または廃止されました。

この街路は、いずれも市民のみなさんが、充分な産業経済活動と快適な生活が営なまれるように企画され、また工業都市として発展する川越市将来の都市機能を、十分発揮できるよう、二十年後の市の姿を考えて計画されたものです。

最近の急激な産業の伸展とともに本市を通過する車両の数は、めざましいものがあります。

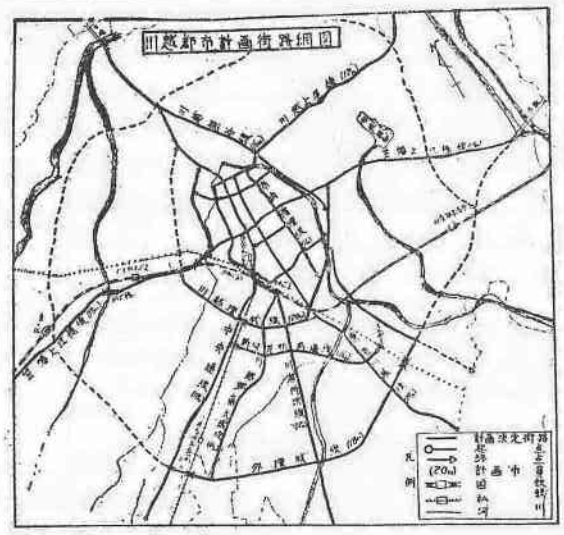


### 五年後完成の川越熊谷線

このため、通過交通を主体にするバイパス線が計画されました。

これは、市街地を円形にとりまく街路で、小仙波地内を起点に、山田地内で県道熊谷川越線に接続するものです。

三十六年度中杉下地内の土地買収をおわり、今年度は、県道川越上尾線以北、山田地内、県道接続地点までの買収を進め五年後完成の計画です。

また一方、南部を廻つてこれにつながる線、川越環状線は、大東地区を走る二級国道東京環状線を起点（火葬場の東側）に立体交差で西武線をまたぎ、新設国鉄の北側を東に進んで、東上線との交差点まで、昭和三十七年度に土地売収を進める計画です。

これは完成まで五カ年を予定され完成次第東上線との立体交差点から、さきの小仙波地内川越熊谷線起点に接続する間が着手されましたがつて、この川越環状線は、十年後に完成することになります

このほか、昭和三十七年度の事業は、三光町地内から月越小学校南側をとおり、国鉄川越線の立体交差点までが、完成まで五カ年で計画されました。

この貫通により、笠幡上江橋線は本市を東西に走る、主要道路となるわけです。

また、工業団地の造成にともない団地道が計画されました。

これは、団地の南端を、二級国道東京環状線と平行して走るものでとりあえず、延長三〇〇メートルが着手されます。

これらが昭和三十七年度から着手の路線ですが、川越市は都心よりわずか四十粁の地点にあり、今後ますます住宅、工場等の進出が予想されます。

そこで、この新しい都市計画街路網は、二重三重の外かく線が計画されました。もちろん、これは将来の計画街路ですが、二級国道東京環状線を起点に、東上線新河岸駅に達する、新河岸駅前通線、また大東地区原新田を起点に、新河岸方面に至る、外環状線、月越小東側から神明町に至る塚間神明町線、またほかに、市街地から放射状に走る街路では、川越駅南側から団地道に接続する川越駅南大塚線、また川越環状線仙波地内から新波岸に至る寺尾大仙波線などが計画されました。

なお市街地内の街路も、東西五本南北四本の巾員延長が計画されました。

この計画線内（議定線）には、鉄筋コンクリート等、永久構造物は建築することができません。

なお、計画決定の図面（三千分の一）は、市役所・県土木部にありますいでで覧ください。

また逐次実施される、これらの街路完成について、市民のみなさんのご協力をお願いいたします。

## 健全な環境と愛情を
### 五月は青少年保護育成月間

五月は、青少年保護育成運動の「強調月間」です。ことしの運動目標は次の三点に重点がおかれ、青少年問題協議会と青少年を守る会本部が中心に、この運動をすすめますが、家庭や職場でも、この運動にご協力ください。

◆家庭における青少年の教育振興

最近の青少年問題は、家庭に原因することが非常に多くなつています。家庭教育は、青少年の人間をつくる上に時に重要です。先に配付した「のびゆく家庭の十二章」「明るい家庭社会をつくるために」をよく読んで、青少年が正しい愛情と知識でそだてられるよう、両親や社会の人々が研究し、注意しましょう。

◆勤労青少年の保護育成と教育機会の充実

この問題は、もつとも緊要の問題です。とくに中小企業に働らく青少年の福祉を増進し、余暇の善用教育の機会をいつそう与えるよう社会、および企業体等は理解をもち、働らく青少年自身も一層努力しましょう。

◆青少年をめぐる社会環境の浄化と、健全育成施設の拡充

青少年を健全に育成するためには不良有害環境が多くあります。出版物等については、「埼玉県青少年愛護条例」によつて取締りをしていますが、映画、テレビ等に十分注意し、健全な環境をつくるよう努めましょう。

また児童の遊び場を整備し、危険物をとりのぞき、特に幼児、学童を交通事故から守りましょう。

## 今年から県民税が増額に
### 所得税からの税源移譲で

市民税といつしよに納めていただく県民税のうち、所得割の課税方法が改正され、今年の県民税から適用されることとなりました。改正された点をおしらせいたします

#### 課税標準が変つたこと

昨年までは所得税を納めた方のみに対し、その所得税額をもとに課税されましたが、今年から所得税を算出する前の総所得金額、山林所得金額、退職所得金額をもとに課税されます。このことは市民税と同じで、このそれぞれの金額は先に申告していただいた市民税の申告と同時に行なわれたわけですまた課税の方法も市民税の場合と変りません。（一月号市政だより参照）

#### 税率が変つたこと

昨年までは所得税額の百分の八であつたのが次の区分によつて課税されます。

課税所得金額が一五〇万円以下のもの　百分の二、一五〇万円をこえるもの　百分の四。

注（これは本年三月に改正になつたもので、昨年四月に三十七年度より適用の改正税率があります）

#### 税額控除について

前にのべた方法で計算された課税所得金額に税率を乗じて得た算出税額から、次の各号に該当するものはそれぞれの金額が控除されます。（但し3号以下は当分の間です）

1、納税義務者が障害者、老年者寡婦又は勤労学生　千円
2、扶養親族中の障害者　一人につき千円
3、配偶者である扶養親族　二百四十円
4、配偶者を除く十五万円以上の扶養親族、一人につき二百四十円
5、同年の所得金額が五万円をこえる配偶者があり、かつ扶養親族のすべてが十五万未満の者であるとき、その扶養親族のうち一人につき二百四十円
6、事業専従者、青色申告者の場合一人につき四百八十円、白色申告者の場合一人につき二百四十円

以上が改正された要点ですが、この方法で算出された県民税所得割は相当の増額となります。このことは一般に減税されるとお考えのみなさんに正しくご理解いただくため、今度の改正は地方税ばかりでなく国税を含めて綜合的に検討され、減税された結果の税源配分の一環として行なわれたもので、地方財政の自主性、健全性をいつそう強化するため、国税である所得税の一部を県民税として与え（市民税と一枚の合書になつていますから市役所へ）納めていただくわけで、その分だけ所得税が減額されているわけです。

このため所得税法と地方税法との規定の相違を調整するため、前にのべた税額控除がされてみなさまのお手許に送付されます。

この改正で実際に納めていただく税額がどの位になるか、昨年度と対比して、所得税と綜合した表をお目にかけます。

| 所得金額 | | 50万円 | 70万円 |
|---|---|---|---|
| 改正前 | 所得税 | 19.076 | 48.420 |
| | 県民税 | 2.274 | 5.404 |
| | 計 | 21.350 | 53.824 |
| 改正後 | 所得税 | 14.339 | 42.170 |
| | 県民税 | 3.863 | 7.776 |
| | 計 | 18.202 | 49.946 |
| 増減額 | 所得税 | △ 4.737 | △ 6.250 |
| | 県民税 | 1.589 | 2.372 |
| | 計 | △ 3.149 | △ 3.878 |

この表でおわかりのように昨年度と比較すると、相当の増額になりますが所得税と綜合してみると減税になりますので、昨年中のみなさんの所得金額の上昇とを勘案されて、納税にご協力いただきますようお願いいたします。

## 会館や氷川公園建設など
### 多彩な40周年記念行事

川越市は、ことし市制施行40周年に当りますが、これを記念する行事計画のあらましが、4月17日の40周年記念祝賀委員会で検討されました。委員会は市長の諮問機関で、委員長に市議長、副委員長に副議長、助役、委員は議員関係市理事者で構成され、さらに式典、行事、事業計画の三部門に分れて、細部につき研究中です。

▽式　典

市制施行40周年記念式典と、物故自治功労者慰霊祭を、10月に実施の予定です。

▽行　事

10月の川越まつりを中心に、自衛隊音楽行進、移動演芸、美術展、写真コンテスト、川越のあゆみ回顧展などが予定されています。

▽事業計画

約1300人収容できる会館や4600平方メートルの氷川公園建設のほか、記念植樹や市制施行40年史編さん等を計画中です。

軽自動車税　随時
5月31日までに
お納めください
今月の納税

## 納税貯蓄組合結成だより

| 納税貯蓄組合名 | 組合長名 |
|---|---|
| 麿間上組 | 斉藤　四郎 |
| 藤間宿 | 新井吉五郎 |
| 仙波第一 | 松本重太郎 |
| 岸町第二 | 本戸　信一 |
| 野田町 | 中島長次郎 |
| 大仙波さつき | 芹沢末太郎 |

## 機構改革と人事異動

市では事務合理化と、市勢発展期を迎えて、機構の一部を改革し人事の異動を行ないました。

### 人事異動

（四月一日付）
授産所長　岩淵勇（建築課事務係長）

（五月一日付）
国民年金課長、野原重次郎（財政課調査係長）、土木課長、猪熊正明（土木課工務係長）、都市計画課長、小高繁夫（同都市計画係長）、建築課長、中山阡作（建築課建築係長）、自動車管理事務所長兼運転係長、青木留六（秘書室運輸係長）、清掃事務所長、吉田武雄（衛生課清掃係長）、財政課調査係長、加藤加平次（衛生課予防係長）、税務課諸税係長、朝倉祀一（税務課総括係長）、市民課主事（市民課主事）自動車管理事務所配車係長、新井治作（出納室主事）、民生課援護係長兼福祉係長、村上一雄（民生課社会福祉主事）、兼第四保育所長、幡省秀（中央・第二・第三保育所長）、国民年金課庶務係長、斉藤祐市（衛生課主事）、国民年金課年金係長、松本博吉（民生課国民年金係長）、衛生課予防係長野村俊彦（衛生課主事）、国民健康保険課保険係長、石井正治（福原出張所主事）、清掃事務所第一係長、富田幸治（霞ケ関出張所主事）、同第二係長、栗原周平（農務課主事）、土木課工務係長、里村章次（土木課技師）、都市計画課計画係長、中沢昭二（土木課技師）、同地区整理係長兼事務係長藤川英吉（土木課地区整理係長）、建築課事務係長、山下正雄（市民課市民係長）、同建築係長、高松勝（建築課技師）、兼研修厚生係長事務取扱、二村常吉（秘書室長）、福原出張所長、吉村政司（税務課主事）

（五月二日付）
企画室次長、滝沢春吉（農業委員会事務長）、農務課農務係長、小野沢繁雄（農務課農産係長）、同農産係長、川崎文男（農業委員会次長）

【青少年を守る会本部】（五月一日付）
事務局長、石川計一（福原出張所長）

【退職】第四保育所長、鎌塚沖造
授産所長、沼田桑三郎、民生課援護係長、寺井秀山、国保課保険係長、加藤政夫

【水道事務所】、（四月一日付）
水道事務所長、宇津木宗吉（水道課長）

（五月一日付）次長、鍵田房之助（土木課長）、監理課長、武藤久雄（建築課長）、工務課長兼工務係長事務取扱、長野拓（工務係長兼監理係長兼建築係長）、大河内五郎（監理係長）、浄水場長、田中勇介（工務係）

【市議会事務局】（四月一日付）
事務局次長、村松真勝（議事係長）、議事係長、根本光夫（書記）

【教育委員会】（四月十六日付）
教育長職務代理者（兼）清水　英（学務課長）総務課長　阿部清三（総務係長）図書館長事務取扱い（兼）斉藤芳一（教育長）

【退職】（三月三十一日付）
総務課長　岡野鍋吉
図書館長　相原信道

【農業委員会】
事務局長、川本保夫（農務課農務係長）、次長兼自作農係長、竹ノ谷秀次（農務課主事）

## 民踊流し

桜まつりをいろどる民踊流しが、4月1日民踊連盟会員600人が参加して、川越小学校から市内目抜き通りをパレードしました。そろいのゆかたで、川越新小唄や日本よいとこなど、得意のおどりに通行人の目をみはらせました。

## スポットライト

### 護国神社例祭

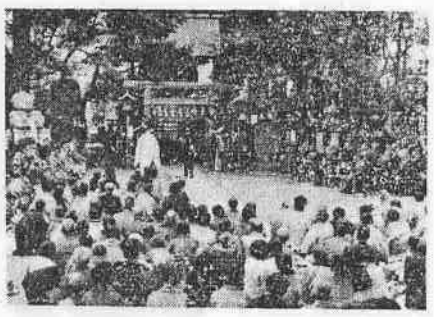

川越市護国神社例大祭は4月12日に行なわれました。修祓、献饌につづき、祭典委員長、市長、議長のあいさつがあり、それぞれ玉串を捧げ、2.768柱の霊を慰めました。

## ご苦労さま　広報モニター

川越市は、昭和三十五年、県下で最初に広報モニター制を採用し、十五名のモニターを選任しましたが、この四月で二年の任期になりました。この間、隔月に連絡会をもち、市政だよりや市政に対する意見の交換調査表による回答など、積極的なご協力をいただき、紙上より感謝申し上げます。なお次の広報モニターは近く選任の予定です。

二年間ご協力いただいたモニターは次の方々です。

内田豊（小仁谷町）、森田勝郎（宮元町）、渡藤和久（古谷）、坂本里子（福原）、米沢博（中原町二丁目）、中野庄次（芳野）、山本シゲ（南古谷）、田中昭子（三光町）、山畑宗一郎（霞ケ関）、平野文江（名細）、川崎春子（大手町）、西田花子（脇田町）、関口英雄（大東）、中野敏子（山田）、榎本岩二（高階）、

## 農家のページ

# これからの養豚経営 —7—

### どんな豚がよいか

「儲かる養豚」この講座のはじめにも述べましたように、正しい知識で努力すれば必ず発展する有利な産業なのです。相場の安いときにも損をしないでやっていける養豚、それはなんといっても生産費（コスト）の安い肉質の良いものをつくることです。そして、自分の豚が最低いくらなら赤字にならない、枝肉にしてキロ当り○○円以上ならそれだけ儲かる、つまり商品の原価計算はしておいてほしいと思います。

「飼料効率をより高くより安く」豚を飼った方なら誰でも知っているように、生産費の中で一番大きいのが飼料です。ですからコストを安くする為には、良い豚を選ぶことと、安い飼料を効果的に与えることが必要です。そこで、豚の導入と育成にしたがってどんな飼い方をしたらよいか、エサの話しを中心に述べてゆくことに致しましょう。

「どんな豚が良いか」繁殖用肥育用を問わず優良子豚　選択こそ養豚成功の第一の鍵というべきで子豚の選び方を調べると、苦労が多く費用がかかり、なかなか成果があがりません。さて先ず第一に品種ですが、世界の豚といわれるランドレースが抜群の成績ですが、お値段の方もぐんと高いようですランドレースとの一代雑種（F1）を生産するのも新しい方法として注目されています。では一覧表にして比較してみましょう。

次にヨーク・バークに於ける良い子豚の条件をかんたんにあげてみましょう。

① 生後六〇日以上。
② 体重一三キログラム以上。
③ 五〇日以上哺乳されたもの。
④ 生後日数に応じて発育している。
⑤ 母豚が高等登録豚なら先ず安心。
⑥ 母豚の能力つまり同腹子豚の数が多くそろつて発育している。
⑦ 元気食慾共に旺盛のもの。
⑧ 胴のびがよく、肉が引しまつていて後躯のやや高い、尾を力強く屁上に巻いているもの
⑨ 離乳直后はよくない。少くとも十日以上経てから移動すべきである。
⑩ 導入後数日は生産者側と同一の飼料を用い、少しずつ配合を変えていくとよい。

| | 中ヨークシャー一種 | バークシャー種 | スエーデンランドレース | スエーデンランドレース雄F1 |
|---|---|---|---|---|
| 原産地 | 英国 | 英国 | スエーデン | |
| 日本の分布 | 全国的 | 全国の一部 | 全国の一部 | 繁殖中 |
| 分娩頭数 | 8～12頭 | 6～10頭 | 10～14頭 | 7～11頭 |
| 育成率 | 70～80% | 75～85% | 90～95% | 95～100% |
| 飼料効率 | 4～4.5 | 3.8～4.5 | 2.5～3.0 | 2.8～3.5 |
| 平均体重 生時 | 1～1.2KG | 1.1～1.3KG | 1.5～1.7KG | 1～1.4KG |
| 60日 | 13～14 | 13.5～14.5 | 21～22 | 18～22 |
| 5ケ月 | 40～50 | 45～55 | 85～90 | 80～90 |
| 12ケ月 | 140～150 | 140～155 | 170～180 | — |
| 完熟 | 200～240 | 200～240 | 240～260 | — |
| 性質 | 概して温順 | やや粗暴 | 極めて温和 | 母豚より温順 |
| 発情の発見 | 易い | やや難い | やや難い | — |
| 分娩所要時間 | 2～3時間 | 2～3時間 | 6～8時間 | — |
| 肉値（K当り） | (上)220円 | (上)235円 | 247円 | — |

○ランドレース及びF1については株式会社曽田牧場、日高牧場より農林省へ報告された資料を参考に致しました。
F1の母豚（雄はすべてスエーデンランドレース）は中ヨークシャーバークシャー、日研（赤、黒、カツ色）3種、デューロック、ジャージーの計6種35頭より生れたものです。

【飼料は六月号に掲載します】

子豚の発育

| 生時 | 1.15K |
|---|---|
| 10日目 | 2.5 |
| 20 〃 | 4.3 |
| 30 〃 | 6.0 |
| 40 〃 | 8.0 |
| 50 〃 | 10.5 |
| 60 〃 | 13.0 |

## 秩父に国民宿舎　武甲荘が完成

秩父市奥羊山に建設中の、市営の国民宿舎「武甲荘」が、このほど完成、皆さんのご利用を待っています。客室は全部和室で、テレビ、ステレオ、卓球室、ホール、食堂大広間が完備しています。

宿泊料は一泊二食付六五〇円（厚生年金被保険者とその家族は五五〇円）で、申込みは武甲荘（電話二二七五番）か秩父市商工観光課へ交通は秩父電鉄お花畑駅下車で徒歩二〇分、バスの便もあります

## 人口のうごき について

昨年の四月と、ことしの三月実施した地区整理にともない、人口、世帯の実体調査を行なつた結果、住民登録人口と、二六九〇名の相違があり、住民登録より抹消しましたので、今月からその数字でお知らせいたします。

人口のうごき
4月1日現在

| | |
|---|---|
| 人口 | 110.929 |
| 男 | 55.039 |
| 女 | 55.990 |
| 世帯 | 22.462 |
| 出生（3月中） | 173 |
| 死亡 | 115 |

## 新火災予防条例　家庭用火器にも一定の基準

—昭和37年7月1日から—

昨年の四月、消防法の一部が改正されましたが、これにともない、市の火災予防条例も改められて、七月一日から新条例が施行になります。

そのおもな点は、つぎのとおりです。

### 一般防火対策

私たちが毎日火を使用している家庭用器具の取扱いについて、一定の基準がつくられました。たとえば、木炭や煉炭等、燃料を使う火鉢の底部には、空間をおくとか、砂等を入れて使うように、また、堀ゴタツや、いろり等の内面は、燃えない材料でつくるか、これでおおうようにアイロン及びこて、火消つぼ等にいたるまで、設備の位置、構造から管理の基準まで、こまかく定められました。

その他ネオン管灯や、避雷設備等についても規定されました。

### 届出しなければ違反になるもの

イ、危険物

ガソリン等については、今まで一〇〇立以上の貯蔵や、取扱いについて、規制がありましたがその五分の一の二〇立以上の貯蔵や取扱いについては、消防長に届出することになりました。また貯蔵する建物等についてもこまかい規定ができました。

ロ、準危険物

しょう脳や、ナフタリン、松脂等について大量になると届出が必要になりました。

ハ、特殊可燃物

わらや、干し草、紙くず、かんなくず等についても、大量の場合は届出することになりましたまたこれ等を取扱っているときは、品名や数量を記載した標識をつけることになりました。

ニ、使用届出

新築や、増改築された、お店、工場等は、その建物を使用する前に届出をしなければなりません。

アドバルーンの掲揚や、ネオン管灯、花火の打上げ等についても届出が必要です。

ホ、ガス

圧縮アセチレンガス、液化ガス等も、業務として取扱うときは消防長に届出しなければなりません。

### 防炎設備

映画館や集会場等、公衆の集まる所では、幕類、造花その他の装飾品等には、燃えないよう防炎処理をすることになりました

### 避難設備

百貨店、マーケット等の避難通路や、補助通路等が規定されました。

なおこれ等のお問合せは、川越消防署、または消防本部にご連絡ください。

## 中小企業の方へ　金融の手びき

川越市では各金融機関、理解ある協力によつてきわめて低い金利で事業運転資金の貸出しを行なつておりますので、ご利用をおすすめします。

貸付金額　三十万円以内
貸付期間　十二カ月以内
利　率　日歩三銭以内
別に保証料日歩四厘五毛

なお契約期間内に完済したものについては貸付三回まで次の割合で保証料を補助します。

一回目　四厘五毛
二回目　三厘
三回目　二厘

申込場所　市役所商工課
くわしいことは商工課（電話一四五〇）へお問い合せください

## よい子の作品

### 六年生になって

大東西小六年　関根理恵子

「ドスン、うわーん」と一年生がころんで泣く。ほこりをはらいおこして、てぬぐいで涙をふいてやつた。あとでどうしたらいいのかこまつてしまつ。六年生つて大辺だと思つた。私だつて一年生の時があつたんだからたくさんの仕事、勉強、小さい子供のせわ、そのほかいろいろな仕事もみんな六年生がやらなくてはならないのだ。

私の欠点もことしはぜひなおし、小学校最後の一年間をりつぱな六年生として送りたい。そして将来私はスチアーデスになつて外国へ行つて見たいと思う

### 版画

城南中三年　酒井康行

## 図書館だより

### 家庭婦人むきの特別貸出

川越図書館では家庭婦人を対象とする貸出文庫をはじめました。ご近所隣りの奥さんたちがご相談のうえ、五人以上を一グループとする読み仲間をおつくりください。五人なら五冊、十人なら十冊というぐあいに、一カ月単位で貸出しを行います。洋裁、手芸、料理、育児などの家庭書はもとより、ご婦人向の一般教養書やレクリエーション図書も多数用意してございます。簡単な手つづきでしかも一切無料でサービスにつとめておりますので、ぜひご利用をおすすめいたします。不明の点や詳細をお知りになりたい方は、川越図書館においでくださるか、お電話にてお問合せください。（所在地は郭町一ノ一八、電話は五五九番）

## 誘致工場歩き

### 建設ブームにのる　関東鉄工K・K

会社概要

社名　関東鉄工株工会社東京工場
社長　谷川　武
資本金一五〇〇万円
本社　横須賀市米が浜通り二丁目三番地
所在地川越市大字下赤坂字大野原九五五番地
製品　鉄骨、建築、橋梁、鉄塔鉄構工作物

この会社は、馬淵建設の傍系会社として昭和10年1月業務を開始し、昭和14年12月に会社を設立しました。

当時は馬淵鉄工という社名でしたが、36年6月川越市に第二工場を建設と同時に社名変更して現在のようになりました。

35年8月に西武鉄道はじめ米軍留軍等の鉄骨建築、鉄塔等の工事量が増加したため、京浜方面に最も適した地として川越市を選定したものです。

現在月産四一〇トンから五〇〇トンを受電四六〇キロをもつて生産しております。

ここの責任者は工場長武田富久三氏で、従業員一四〇名と共に文字通の生産に取り組んでいます。

川越市と大井村の境にあり、付近には大井自衛隊、馬淵建設、土屋製作所他数工場があり、今後も二工場建設が予定されています。

## 施設めぐりに参加して (3)

仙波町　兼杉　博

▽建原開発▽

バスは笠幡から大東を通り、南大塚の電源開発株式会社南川越変電所へと進められる。

巨大な鉄骨のやぐらと、馬鹿でかいガイシ、すべてマンモス変電所だ。電線も、ものすごく太ければ、時たま響く大きな音、まさに電気の世界そのものだ。それでいて鉄骨の下は砂利が敷きつめられ、芝生が一面にひろがり、清潔そのものだ。鉄筋コンクリートの本館には、パラボラアンテナが、他の変電所や発電所と常に連絡をとつている。この南川越変電所は、昭和三十四年四月開設されたもので、二六四〇〇〇KVAの変圧器二器と八〇〇〇KVAの調相器一台を持ち、東洋有数のものである。目に見えない電気だけに、ガイシの大きさから、その規模の巨大さが推察出来る。近代産業の動力が川越を通り、東京へ送られるのかと思うと、ここの大切さが再認識されて来る。

▽消防分署△

変電所から再びバスに乗り、福原の東洋インキ株式会社の外観を車内から見学し、正門前で折返して、市営住宅の団地を車中から見学、続いて新宿にある市立商業高等学校のスマートな鉄筋コンクリート四階建の本館と別棟の特別教室を車窓からみて施設めぐり最終のコース、消防分署につく。ここで分署長さんの説明で、市の消防施設、防火講話をお聞きし、模擬火災出動実演を見学する。超短波放送による情報キャッチと、出動命令が出るや、一分も要さないで、消防車の発車は、スピーデイで火災発生の場合も安心できるようだ。だが要は、火の用心と、初期消火が重要であることを痛感する。

▽意見交換会△

消防分署を最後として、施設めぐりの有意義な全コースは終つたのであるが、署の二階会議室で、本日世話係として同行していただいた庶務課長さんを司会として、施設めぐりに関する意見交換を行ない、川越市の発展のための協力を誓いあつたのである。