

4月1日現在

人口 294,737人

●男=149,087人 ●女=145,650人

出生 231人 死亡 127人 転入等 2,811人 転出等 3,329人

世帯数 92,980世帯

前月比 -414人 +21世帯 在在外国人を含む

平成
元年 4月25日号 No.717



広報

川越

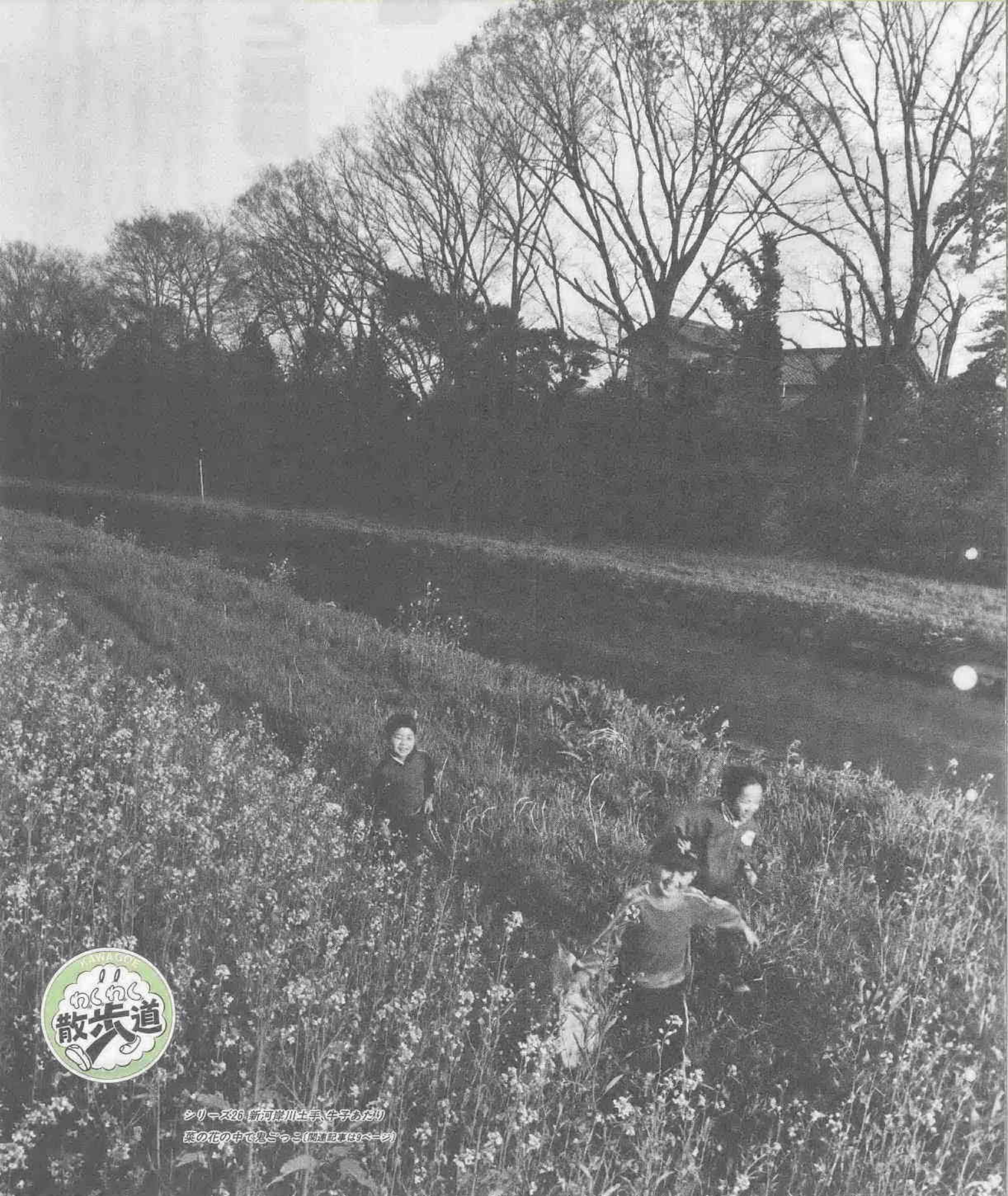

シリーズ26 新河岸川土手 牛子あたり
菜の花の中で鬼ごっこ(4頁記事34ページ)

市広報番組「わが街川越」も、皆さんに愛され実に十年、四月二十五日の放送は、開始から数えて通算五〇〇回目を迎えました。この記念番組は、趣向を変えてお二人のゲストをお招きして、一つのテーマを存分に語っていただきました。昨年十二月、初の市民栄誉章を受賞された田部井さんと牛窪さんによる「スポーツ対談」。お二人のお話は、人との出会い、思い出のシーン、今後の目標へと展開。電波・活字の発信日が一致したこともあって対談の一部を紙面に組んでみました。

会場は、芳野台にある中高年齢労働者福祉センター「サンライフ川越」をスタジオとしてお借りし、公募による視聴者代表の方々にも参加していただきました。司会進行は、熊沢直子レポーター。

スポーツ対談
紙上公開

放送500回記念特別対談から

頂上と優勝は人生のほんの一瞬にすぎません



*ラッセル…登山で深い雪をかき分け、道をひらきながら進むこと。



田部井 淳子さん

主婦。登山家。福島県三春町生まれ。砂新田在住。49歳。63年市民栄誉章。日本山岳会、女子登山クラブなど。

司会 皆さん、こんにちは。お二人の今日のテーマは、「暮らしとスポーツ」です。それでは、牛窪さんからお願いします。

牛窪 田部井さん、ネパールへ行かれたそうですね。

田部井 一月中旬から三週間、六、〇〇〇メートルのメオテーク山に登ってきました。四人で。今年はずいぶん雪が多くて、胸までラッセルを強いられ、大変苦しい思いをしてみました。牛窪 そうですか。ところで登山歴四十年ということですか、きつかけというのは何だったのですか。

田部井 小学四年のときですが、山好きの担任の先生が那須山に誘ってくれました。

牛窪 最初から高い山へ登れるというのには、体質とか持ち合わせていたのでしょうか。

田部井 いえいえ。むしろ反対でして、体育とは縁のない子でした。その頃から、ひきつけはする、高い熱は出ず、すぐく病気がちだったんです。

牛窪 じゃ、特別丈夫だからというわけではないんですね。

田部井 そうです。運動会は嫌いな方でしたし、白線の前ではドキドキしていました。

牛窪 なにか自分のことを聞いているような気がします。

私と同じでした。体は大きかったんですが、小学生のころはスポーツはダメでした。

田部井 そうですか。それがなぜ柔道に入られたんですか。

牛窪 水泳と相撲だけが取り柄で強かったです。小学校には柔道はなかったです。

田部井 そうですか。

牛窪 中学に入るとき、柔道が水泳のどちらをやるうかで迷いましたが、柔道に魅力を感じて、そのまま大学までやってしまっただけです。当時から視力は弱くなりました。

田部井 大学までの間に、大きな大会には出られたのですか。

牛窪 はい。関東大会とか、いくつが出ました。大学二年

対談を
お聞きして

「過程が大切」が印象的



牧野 保代さん
中原町二丁目

お二人とも、優勝や最高峰への登頂といった結果とともに、そこにたどり着くまでの過程が貴重な体験になったという話が印象的でした。また、生きがいについての問いに対して牛窪さんの「あらゆるもの、例えば食事の時は、それをおいしくいただくことから生きがいが始まる」という答えに、牛窪さんの人柄がでている気がしました。

頭と体のこと 発見！



石森 輝子さん
郭町一丁目

お二人とも強い意志を持ち、目的に向かって進む「成せば成る」という言葉どおりの人生を過ごされていると感じました。頭が疲れた時に、体も同じように疲れさせることでバランスがとれるという話は発見でした。小柄な少女を今日の田部井さんに変えたのが小学校の先生との出会いだったというのは、今日の教育を思うと示唆的です。

さわやかなお話に感服



箕輪 絹子さん
震ヶ関北六丁目

お二人の対談をうかがって感じたのは、私達にはとても想像もできない偉業を成し遂げた方なのに、苦勞話をとてもさわやかに話されたことです。豊かな人間性とともに、お二人の目的達成のために費やされる努力には感服しました。

スポーツでもほかのことでも家族の協力がいかに大切であるかをあらためて教えられました。

牛窪 多喜男さん

自営業。柔道家。川越市出身、旭町3丁目在住。39歳。63年市民栄誉章。日本視覚障害者柔道連盟理事など。

体重のことだけ考えていると燃え尽きてしまう気がします。試合の二、三か月前にウワツツと燃えて臨みます。

田部井 そうでしたか。

牛窪 決して嫌いだからやめたというわけではなかったんです。その後、三十歳近くでいろいろなことがありまして柔道をまた始めました。頭のレベルと体のレベルを同じくらいに疲れさせると安らかに眠れるという話を本で読んだりしたものですから。家内の具合が悪くなったりとか、家の買い替えをしてみたりとか、治療室の移転をしてみたりとか、いつべんに忙しくなりまして、その過程で非常に

段になられた方の存在を知り自分にもやれる。それから柔道人生が開けたというかわったというか、それがきつかけになりましたね。

田部井 自分にとってすごくシヨツクでもあり、励みにもなったわけですね。ここまでくるには、いろんな方の協力があつたと思うんですけど、牛窪さんにとっては、実際には、やはり奥さまですか。

牛窪 そうですね。うちの家内も同じように視力が弱いんですけれども、柔道を続ける

上と一緒に頑張って協力してくれましたね。

田部井 例えば。

牛窪 大きな大会の前になりますと減量があります。そうしますと自分も一緒に減量の食事を食べてくれたり、それは簡単なことのようにですが、二か月も続きますからね。私の方も仕事をして、けいこをして、その上食事を減らすというのには、ちよつと大変です。マッサージの仕事は、ある程度食べていませんとね。

田部井 そうですよ。

牛窪 自分にとっては七七、ハキがベスト体重。体の切れもいいですし。それが幸いして、なんとか勝たせてもらっている気がします。

田部井 体重を維持するというのは難しいわけですか。

牛窪 難しいというより、ずっと維持しますと、何か燃え尽きちゃうような気がしますね(笑)。時々お酒を飲んでたりとか、充電期間を持ちまして、それで試合の二、三か月前にウワツツと燃えて試合に備える。そのパターンを繰り返すことによって自分の体も覚えますし、心理的にも追い込まれないで済むのです。

田部井 奥様のご援助が、あなたの成績を支えている。いいお話ですね。

登山と柔道、そして人との出会いが多くのことを教えてくれた



エベレスト登頂の瞬間。「山がガラスのように光っていた。」



「二つの山が思い出深いんです。頂上はほんの一瞬にすぎず、そこに行くまでのプロセスが大切なんです。」

フランスの大会に出かけたり。田部井 お独りでですか。牛窪 人生というのは時間が限られているとか、自分でできる仕事はポツポツやっつけていこうという心境になりましたね。言葉も電車の乗り方も分からない状況で大会に出るといふことで、私よりも家内が大分心配したようです。去年の二月、世界初の大会でブサンソンという都市に乗り込んだんです。田部井 試合を控えて、神経も使われたでしょう。牛窪 コンディションは最悪でしたが、電車の中や道場の脇で少し休むとか、心理的な

切り替えはできましたか。田部井 一階級で優勝したそうですね。このほかに思い出す試合はございますか。牛窪 それは昭和六十一年の第一回視覚障害者国内大会のときのことです。現在の天皇陛下ご臨席のもと大会が開かれたんですが、私と同じ五段の方と戦ったときのことです。その選手と当たることはわかっていただけですけども、やはり決勝で当たりました。大会前は、もう死にもの狂いでけいこをして、私以上に相手が強くて負けたらしようがないという心境で臨みました。見事勝てました。その相手に

「やはり夫の協力が一番。私自身がどんなに力があつたとしても、一人では出られなかったと思うし……。」

●登山歴四十一年の田部井淳子さん。この間、数々の山域を登り、自然の美しさに接してきた。十四年前のエベレスト女子隊初登頂から昨年のマッキンリー。五大陸最高峰の登頂成功。この快挙の陰には本人の努力と周囲の支えがあった。山への、そして未体験の地への魅力が、大きな原動力ともなっている。勝てたことより、同じような境遇で同じように来た方ですから、彼も勝ちたかつたろうなとも思っています。田部井さんの場合は、いかがですか。田部井 そうですね。その山一つ一つが思い出深いんですが、でも私にとって頂上というのは一瞬の間であつて、そこに行くまでのプロセスが忘れられないんです。いま思い返すとやはりエベレストは大きな山だったし、お金も時間もかかったし、技術的にも大変だったし、酸素のない山だし、一番思い出がありますけれども、やはり頂上よりも四年べらりの準備が一番大変でした。でも長女がかかわりそうでした。お金がかからず、栄養があるというものを毎日食べさせられていたのですから。牛窪 そうですか。

頂上と優勝は人生のほんの一瞬にすぎません

牛窪さんも田部井さんも、本人のたゆまぬ努力があつたのももちろんですが、それをささえた良い協力者がいたからこそ業績なのだと分かりました。私は、三十八歳の時に剣道を始めました。自営業なので、練習時間がなかなか取れないのですが、何歳まで続けられるか、自分にチャレンジしてみるつもりです。



渡辺 幸子さん 上戸

まだまだチャレンジ

健康は宝だから……お二人の対談の中で、人との出会いの大切さとともに、周りの人の協力の有難さが話されていました。まったく同感です。私は勤めの傍ら、軟式テニスの指導もしています。これまで続けてこられたのも会社の方のご理解があつたからでした。だれもが忙しく生きている今日ですが、健康は宝です。なにかしらスポーツをしたいものです。



川上喜美江さん 郭町二丁目

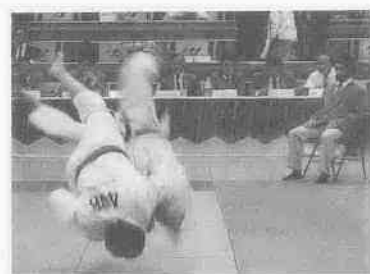

国外大会で連続4回目の優勝を決めた。75kg級決勝で韓国選手を内股で投げる。



「いま思うと、十代のころは、無我夢中で柔道をやりましたね。」

牛窪 ところで、田部井さんが山を続ける上で、心の支えとなつた方がおられると思うんですがいかがですか。田部井 そうですね。やはり女性がというか、二人の子持ちの主婦が、子供を置いて外に出るということに対しては、確かに批判もあり、実際面でも非常に難しいのです。けれども私の中に、自分がいつてない所に行きたいという気持ちがあつて強いこと、普段から自分の分野を一生懸命やっていますと、あれだけやっていると、あれだけ好きなきことをさせてやろうという気持ちにもなつてくれたと思うんです。やっぱり夫が一番の協力者ですね。ですから、私自身がどんなに力があつたとしても一人では出られなかつたと思うし……。ほかの家庭とはチョットト尺度が違つていたと思うんですが、ほかの人がいくら言

●十年のブランクを挟み柔道歴十七年の牛窪多喜男さん。視力の低下というハンディを克服し、五段取得、六十一年からの三年間に、国内外大会七回優勝は輝かしい「努力の人」も、気負いなく語ってくれた。人々に支えられた恩返しの意味合いも込めて、視力障害者スポーツの底辺を広げようと活動を始めている。つても自分の家の物差しでやつていけばいいんだし、ほかの人にならんと迷惑がかるわけじゃないんだから、行つてこいと言つてくれると、やはり一番心強かつたですね。牛窪 つまり周りの人の理解を得るためには、日頃の努力が大切だということですね。田部井 それから子供が比較的丈夫であつたことが、大きな支えだつたと思います。牛窪 それでエベレストからマッキンリーまで五大陸の最

高峰を登られて、苦難とか障害はありましたか。田部井 私は別に五大陸の最高峰を全部やろうという気持ちは、ほとんど持つていなかつたんですね。十四年前のエベレストのとき、一番大変だったのは、やはり女性が外に出るといふことに対して、今より抵抗が大きかつたですからね。牛窪 十年で時代背景は大分変わりましたね。田部井 牛窪さんの場合はどうでしたか。最初の八年と後の九年では……。牛窪 たくさんありますね。十代は無我夢中でやりましたが、現在は相手の心の動きもたいなものを感じられるかなという気がします。田部井 なるほどね。牛窪 その動きみたいのが分かるようになって人生観も変わりました。わざわざ単独で

対談をお聞きして

いい出会い子供たちにも

人と同じだけの努力では、人並以上の成果や、まして頂点を極めることはできません。世界大会での優勝や最高峰の登頂を成し遂げたお二人が、人との出会いが今の自分達を築きあげたと話していました。私は子供達にジュニアバレーを指導していますが、その子達にもこれからの出会いがあることを祈っています。



小内 芳子さん 天沼新田

前向きな姿に感銘

何かを始めたいと思つた時、とかくだめな条件を挙げて、あきらめてしまふことが多いものです。しかし、お二人の場合はどうしたらできるのか、前向きな条件を見つけて成し遂げています。そのエネルギー的な姿に大変感銘しました。私もお二人にあやかり、今やっているジャズダンス以外にも挑戦したいと思ひ始めました。



小川永以子さん 石原町二丁目



千幸ちゃん(小3)が思わず涙ぐんでしまった。ソウル決勝直後。

人間って熱くなるといじぎないことばがたぐとあります。



山と人...次の目標へ。「それで心ガリフレッシュされてるんですね。」

田部井 私は流行の服を着ようという気があまりなく、見苦しくなければいいなという気があります。本当にエベレストに行くんだと思うと、何かほかのことが小さく思えてがまんできるんです。登山隊の仲間も地域や職場で山へ行くんだ行くんだと思つて努力していますしね。

田部井 エーツ。私の二人分という感じ。

大会のときと同じ感じですね。ソウルパラリンピック開催を知つてからの二年間は、出るための練習に夢中でした。

牛窪 ソウルが終わつたら、九〇キが重たくて上がらないんです。また新規巻き直しでがんばります。

できないことつてたくさんあるような気がします。

私も山に対する憧れが...

人を動かす情熱こそ...

須賀 郁子さん

田部井 何か具体的な計画をお持ちなんですか

田部井さん、今後の目標と

牛窪 その気があるうちは、

歩き続けるわけですね。



対談番組の収録を終え記念写真。心暖まるシーンが一つ増えました。

不可能の度合いが強いほど熱くなれます。



「目標があると、人間って本来の力以上に発揮できるんですね。」

川上 田部井さん、普段のトレーニングは、どのようになさっていますか。

石森 牛窪さん。スポーツとのつき合いが少ない主婦は、

片山 牛窪さんに伺います。人間の生きがいについてお考えを聞かせてください。

司会 お二人が成し遂げたこと。それは一つの結果でしかない、その過程が大事なんだ

道を極める姿に感動



片山 茂子さん

お二人の言葉 名言に



水野 浩子さん

お二人のファイトは、どこから湧いてくるのかと常々思っていました。

「人は熱くなるといじぎないことがたくさん...」「不可能を可能にするには、自分にカルチャーショックを...」のお言葉

スポーツ対談紙上公開 放送500回記念特別対談から

対談をお聞きして

5月からオープン 緑とスポーツの空間が誕生



5番目の「市民の森」

緑とたつぷりつきあえる空間がもう一つ誕生します。

市内五番目の「市民の森」――東武東上線鶴ヶ島駅から北へ歩いて十数分のところ。雑木林の所有者から市が一定期間お借りし、整備を終えたため、五月一日から一般開放されることになりました。近くには、泉湧く八幡神社のほか竹野緑地などの緑があります。



① 下広谷875-1
面積=約6,800㎡

スポーツ空間も誕生

五月から利用できます。無料。通年利用できます。問合せは、公園緑地課公園管理係(☎22-1301)です。

●高階運動広場

施設：ソフトボール場(二面)、広場(二面)。軟式の少年野球は利用できる。



② 砂450-1
面積=約8,500㎡

●的場運動公園

施設：ソフトボール場(三面)、広場(二面)。
申込先：利用日の前月初日から、上戸運動公園管理事務所(☎31-6401)へ。申込順。



③ 的場地内(八瀬大橋近く)
面積=約26,400㎡

市税条例を改正

地方税法の一部改正に伴い、市では、このほど市税条例の一部を改正しました。対象となる税金は、市民税、市たばこ税、電気税、ガス税などで、その主な改正点は次のとおりです。

●個人市民税

税率構造の改正：個人市民税の所得割税率が、今年度から三%、八%、一一%の三段階になりました(下表)。前年度は三%から二%までの七段階。

表. 所得割税率		税率
市民税	課税所得	
120万円以下	3%	
120万円超～500万円以下	8%	
500万円超	11%	

非課税限度額の引き上げ：障害者等の非課税限度額(合計所得金額が、百万円から百二十五万円に引き上げられました。寡夫の場合も対象に加えられました。

●市たばこ税

「市たばこ消費税」から「市たばこ税」に名称が変更。税率は、千本あたり一、九九七円に改正。

●電気税・ガス税

この二つの税金は、今年四月一日から廃止されました。

赤十字事業は あなたの善意から 社資を募集

日本赤十字社は、人間の平和と福祉の増進をめざし、活動を展開しています。赤十字社資増強月間の五月は、皆さんから社資を募集。暖かいご協力をお願いします。※くわしくは福祉課社会係(☎内線286・7)へ。

ひと足 夏のびび予約を

戸田川越荘・千葉海の家

夏休み期間(7/22～8/31)の利用受付を次のとおり実施。決定は抽選。対象は市内在住の方で、利用期間は二泊三日以内です。申込：青少年課と各出張所にある申込ハガキに必要事項を記入し五月二十日(土)までに同課あて郵送(当日消印有効)。

抽選：五月三十一日(水)午前九時から市役所七階7C会議室で公開



山の家キャンプ場にバンガロー誕生

都幾川「山の家」に木造のバンガローが四棟完成。どうぞご利用を。利用期間：五月一日～十月三十日 料金：一泊一棟、二千五百円 申込：青少年課育成係(☎内線522・3)へ。
※本館は、三か月前から利用を受け付けています(通年利用可)。

川鶴公民館 がオープン 連絡所

川鶴団地内に川鶴公民館と川鶴連絡所が開設。両施設は同一建物で、川鶴保育園に隣接しています。

福祉タクシー 手続きはお早目に

重度心身障害者の方が市内のタクシーを利用する時は、料金の一部を補助する「福祉タクシー制度」があります。市と委託契約した会社のタクシーを利用する場合に限り一か月で四回まで利用料金の一部を補助するもの。四月一日からの補助額

は、中型四百八十円(消費税含む)、小型四百六十円(同)です。昨年度の利用券は、四月からは使えません。手続きは、お早目に。対象：身体障害者手帳一級、二級または療育手帳(A)をお持ちの方(施設通いの方は可、入所中の方は対象外です)。手続き：身体障害者手帳か療育手帳と印鑑を持参し老人・障害課へ※くわしくは、同課障害福祉係(☎内線873・4)へ。

公民館(☎33-9306)：利用開始は、五月八日(月)から。申込は、四月二十七日(木)から同館へ。連絡所(☎33-6910)：四月二十一日(金)に市税収納等を除き各出張所と同じ業務を開始。※川鶴公民館と併写で紹介した「小畔の里 フォーセンター」は、昨年度の年金資金還元融資事業による施設で、事業費の一部は厚生年金・国民年金などの融資を受けて建設されたものです。

土は赤味がかった茶色、じつと見ているとほのぼのとした暖かさが伝わってきます。

と時代を刻んで今

博物館(建設中)シリーズ ⑬
馬の埴輪と馬具

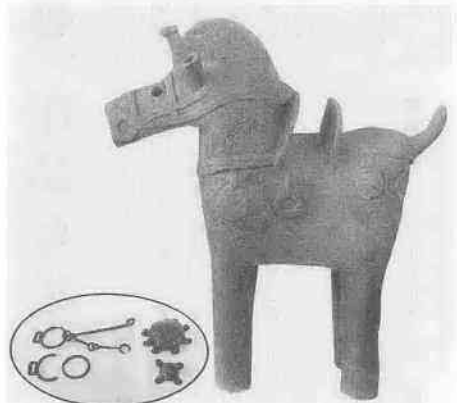

今回紹介する資料は、原始・古代の展示コーナーに展示する「馬の埴輪と馬具」。市内の古墳群からは、人物・円筒など、多くの埴輪が発見されています。しかし、馬の埴輪は、市内では西原古墳(下小坂、南大塚古墳群四号墳(南大塚)の二か所だけで出土しています。写真の馬の埴輪は、南大塚古墳群四号墳から出土したもの。高さは約八〇センチ。焼き上げられた粘

土は赤味がかった茶色、じつと見ているとほのぼのとした暖かさが伝わってきます。この静止した馬の姿からは、当時の豪族の生活ぶりを知ることができます。鈴や飾り金具で飾っていたということ。また、たてがみの切り方などもわかります。円内は、牛塚古墳(的場)から出土した馬の飾り金具です。

生徒作品から

広い視野のもとに中三

私は今、公民の勉強をしています。その中で、とても驚かされたことがひとつありました。それは、江戸時代の身分制度によって、いまだに差別されつつづけている人達がいる、ということです。

人権それは愛 開こう私の目と心

江戸時代の身分差別のことは歴史で習ったし、明治時代になって四民平等制がしかれても、実生活のうえで差別が残っていたということも知っていました。でも、まさかそれが百年もたった今でも、消えずに残っているとは思ってもみなかったのです。信じられないような話です。同じ日本人であり、同じ地域に住んでいながら、そして、何より同じ人間でありながら差別するなんて、許せないことです。むしろ腹立たしさを感ずります。

これからは、正しい知識と広い視野のもとに、一切の差別を許さないために、一人ひとりが人権を大切にしていかなければならないと思います。 江門時代、農民の不満をそらすために、より低い身分をつくった幕府の政策。それによって不満をそらされていた農民たち。そして、その身分制度にこだわって差別を続けてきた心ない人達。差別と偏見の根深さをつくづくと感じます。

県教育局同和教育課刊行
人権文集「はばたき」
第十一集から引用

散歩道

シリーズ⑩ 牛子・木野目付近
新河岸川土手、
九十川、男山...



春の天気は変わりやすい。初夏を思わせる暖い日になったと思うと、肌寒い日に戻ったりする。今回は、北風が吹いた日、新河岸川旭橋あたりから流れに沿って歩いてみた。 学校はまだ新学期になったばかり、土手の菜の花を見て歩いていると、元気な小学生たちが草の間から飛び出して来た(表紙)。 新河岸川に合流する九十川には住宅に面して小さな橋がかかっている(上写真)。「暖い日には釣り人でにぎわうんですよ」と犬を連れて近所の人と話してくれた。 橋を渡り北へ歩くと、小さな塚が見えてきた。男山と標識がある。近所の子供達のかっこうの遊び場のような。あなたも発見しませんか。

「文芸川越」作品募集

市教育委員会では、文芸創作活動の発表の場として「文芸川越」を発刊、今回で十号目を迎えます。ただいま、この記念号の作品を募集中、ふるって応募ください。

応募資格：市内在住の方（高校生年齢以上の方）

募集部門：▼小説（童話・民話を含む）II 四百字詰原稿用紙十枚以上二十枚以内、一人一編まで

▼随筆（評論を含む）II 同原稿用紙十枚以内、一人一編まで

詩（漢詩を除く）II 一編三十行以内、一人二編まで

▼短歌 II 一人五首まで

▼俳句（無季、定型律を問わず）・川柳 II 一人五句まで

▼カット（中表紙、目次などに使用するもの）II はがき判からB5判の白色用紙に、黒・白で作成、何点でも

▼折紙（募集期間：六月十五日（休）まで）

送の場合は同日消印有効）

選考：市が委嘱の編集委員による

応募先：市教育委員会社会教育課

（元町一三二、市役所五階）

注意：▼未発表の創作作品に限る

▼一人一部門の応募に限る

（カットを除く）

▼小説・随筆は現代仮名づかい、かぎ書、常用漢字を使用

※詳細は、社会教育課、市立・県立図書館、各公民館にある募集要項をご覧ください。

問合せ：同課 社会教育係（☎内線311・2）

昨年刊行の文芸川越9号

おしらせパツク

教室

おかあさんの勉強室

南公民館 ☎43-0038

小学生を持つ母親の役割について、求められるものを考える。

日時：五月十六日・七月四日、毎週火曜日、午前十時～正午 定員：三十人（先着順） 経費：五百円

申込：五月二日（火）、午前九時から経費を添えて同館へ（電話可）

初心者社交ダンス教室

芳野公民館 ☎22-1873

日時：五月九日から 毎週火曜日、午後七時三十分～八時三十分 定員：男女各十五人（先着順） 経費：二千元

健康リズム体操

福原公民館 ☎42-5005

日時：五月十八日・六月二十九日、毎週木曜日、午後七時～九時 対象・定員：一般婦人・三十人（先着順） 経費：五百円

申込：五月十一日（休）、六時三十分から経費を添えて同館へ

婦人会館の教室 女性

婦人会館 ☎42-6346

ワープ教室

日時：五月九日（火）・十日（水）、午前十時～午後四時 会場：埼玉OAセンター（大塚新田） 定員：三十人（先着順） 経費：二千元

百人一首の世界PART II

霞ヶ関北公民館 ☎31-4455

日時：五月十日・七月十九日（五月三十一日を除く）、毎週水曜日、午後一時三十分～三時三十分 定員：六十人（先着順） 経費：五百円

簿記講座（二級検定をめざす）

日時：五月十日～十一月一日、毎週水曜日、午後六時三十分～八時三十分 対象・定員：日商簿記検定三級の方・二十五人（先着順）

申込：各教室とも五月一日（月）、午前九時から経費を添えて同館へ

写真教室

日時：五月九日・七月十一日、毎週火曜日、午前九時三十分～十一時三十分 定員：二十人（先着順） 経費：五百円

募集

母子指導員

職員課 ☎内線424

勤務内容：市母子寮で入所者の生活指導・施設管理など

勤務時間：午前七時～午後十時（実働時間は六時間程度） 対象：高校卒業以上で五十歳までの単身住込み可能な女性

給与：「川越市一般職の職員の給与に関する条例」に基づき支給

申込：履歴書（写真添付）を持参のうえ五月十日（休）まで同課へ

学童保育室指導員

社会教育課 ☎内線311

共働きなどのため、両親が常時留守になる家庭の児童を世話する学童保育室の指導員を募集。

勤務場所：高階方面の学童保育室

勤務時間：放課後から午後六時ごろまで

対象：身体障害者手帳一級または二級をお持ちの満六歳以上の方。

申込：手帳と印鑑を持参し、市内各郵便局に備えつけの申込票（整理票）で申込 ※申込票は市老人障害課か福祉事務所にもあります。

くわしくは川越郵便局郵便課（☎25-5213）かお近くの郵便局へ

催し

青い鳥はがきプレゼント

通信記念日（四月二十日）に発行される青い鳥はがきをお一人につき、二十枚プレゼント。

対象：身体障害者手帳一級または二級をお持ちの満六歳以上の方。

申込：手帳と印鑑を持参し、市内各郵便局に備えつけの申込票（整理票）で申込 ※申込票は市老人障害課か福祉事務所にもあります。

くわしくは川越郵便局郵便課（☎25-5213）かお近くの郵便局へ

相談

特設入籍相談所

家庭、土地・建物困りごと、心配ごと、いじめなどの相談。無料。

日時：五月九日（火）、午前十時～午後三時 会場：南公民館 問合せ：浦和地方法務局川越支局（☎43-3824）

交通事故発生件数

	3月まで	平成元年	昭和63年	増減数
総件数	1,615件	1,333件	+282件	
人身事故件数	331件	262件	+69件	
死者数	1人	8人	-7人	
傷者数	418人	321人	+97人	
物損事故件数	1,284件	1,071件	+213件	

ゆとりこそ無事故につながる 道しるべ

川越地区消防組合管内 3月の火災と救急出動

火災件数	12件
損害額	6660千円
救急出動	530件
搬送人員	540人

その火・その時・すぐ始末

ひとまち伝言板

仲間になりませんか

ひとまち伝言板

合唱練習会

五月十日から半年間、毎週水曜日、午後七時～九時、白鳩幼稚園で、二千五百円。問合せ：吉氏邦子（☎25-1968）

踊り舞クラブ

初心者II 毎週火曜日、午後一時三十分～三時三十分。経験者II 毎週土曜日、午後一時～三時。婦人会館で。月五千元。問合せ：松崎恵代（☎44-0752） 午後七時以降

女性が開く公開講座

まほろば講演会

婦人問題について地域のリーダー育成、助け合いネットワーク、意識の向上に役立つとともに精神的な自立を目的とした講座。

「心ゆたかに生きる」薬師寺管長高田好胤。婦人大学修了者の会主催。市・市教育委員会後援。六月三日（日）、午後一時から、市民会館で。無料。問合せ：柳井てる（☎22-2905）

参加してみませんか

ウォークラリー

市レクリエーション協会主催。歩きながら小江戸川越を再発見。五月二十一日（日）、八時三十分、市民体育館に集合。二百円（大会当日）。五月八日（月）までにグループ（三～六人）の代表者・参加者全員の名義・住所・年齢・電話番号を明記のうえ、往復はがきで市教委保健体育課（元町一三二）へ。※小・中学生のグループは保護者同伴。問合せ：山崎雅晴（☎45-10958） 午後七時以降

川越エアロビクス

毎週月曜日、午前十時～十一時、山田公民館で。入会金二千円、月二千円。問合せ：北島知美（勤務先☎048-7761204）

健康リズム体操クラブ

毎週水曜日、午後二時～三時三十分、南古谷公民館で。入会金千円、月千円。問合せ：佐々木良子（☎35-1065）

古谷スター（軟式野球）

小学二～六年生。毎週日曜日、午前九時～午後四時、古谷小学校で。入会金三千円、月千五百円。問合せ：三上興平（☎35-11805）

フラワーアートクラブ

毎月第一・三金曜日、午前十時～正午、中央公民館で。月千円。問合せ：北島純子（☎24-44005）

美鳥クラブ（話し方教室）

第一・三火曜日、午前十時～正午、高階南公民館で。入会金千円、月千円。問合せ：並木悦子（☎44-19759）

川越アーチERYクラブ説明会

市アーチERY協会主催。五月四日（休）・五日（祝）・十三日（日）・十四日（日）、午前十時～十一時三十分。先着各二十人。一日五千円。問合せ：矢部孝光（☎32-33399）

施設職員募集

保母・調理員各一人。保母は資格を有する四十歳位までの方。五月十日（休）までに履歴書を持参または郵送。申込・問合せ：社会福祉法人埼玉児童院（笠幡四九〇四 ☎31-2107）

小江戸川越春まつり

不動のみの市（成田山）
4/28（金） 日の出～日の入り

喜多院寺宝展
4/28（金）～5/8（月） AM9:00ごろ～PM4:00ごろ

小江戸川越時代絵巻
4/29（祝） 正午 本丸御殿からパレード

和歌と名刀展（蔵造り資料館）
4/29（祝）～5/1（月） AM10:00～PM4:00ごろ

山車展示と居囃子
4/29（祝）・30（日） AM10:00～PM3:00 熊野神社
5/4（休）・5（祝） AM10:00～PM3:00 元町一丁目公民館（市役所そば）

小江戸川越音頭民踊流し
4/29（祝） 正午～PM3:00 市役所前から出発

小江戸川越お茶まつり（喜多院境内）
4/29（祝） AM10:00～PM4:00 新茶販売と試飲

菓子横まつり（菓子屋横丁）
4/29（祝） AM10:00～PM5:00 菓子プレゼント

ぐるっと川越みちくさランド「青空だいすき」
5/7（日） AM10:00～PM3:00 水上公園入口付近

●てんこもり広場 ●のんびり自転車ラリー

呑龍デーに花まつりと辻講釈（蓮馨寺）
5/8（月） AM10:00～PM3:00

●辻講釈「春日局」 PM1:00～3:00

問合せ…商工観光課観光係 ☎内線451

川越市役所 ☎24-8811

移動図書館やまぶき号のコースあんない(5/9～)

第1・3週のコース

火	西川越駅前 PM2:30～3:15	大東南公民館 PM3:45～4:30
水	大東公民館 PM1:15～2:00	霞ヶ関東小学校 PM2:15～3:15
金	山田西町集会所 PM1:00～1:30	名細公民館 PM1:45～2:30
土	鯨井自治会館 PM1:00～1:30	笠幡団地 PM1:45～2:45

第2・4週のコース

火	南古谷公民館 PM1:15～2:00	山田公民館 PM2:30～3:15	下広谷南公民館 PM3:30～4:30
水	古谷公民館 PM1:00～1:45	鴨田・一乗院 PM2:15～3:00	川越ハイツ集会所 PM3:30～4:30
金	砂新田・春日神社 PM1:15～2:00	霞町団地公民館 PM2:30～3:15	メゾンむさし野 PM3:30～4:30
土	砂・水川神社 PM0:45～1:45	南古谷団地集会所 PM2:00～2:30	川越グリーンパーク PM2:45～4:30

水道メーターを取り替えます

検針票「水道使用料のお知らせ」でご案内。指定工事店が工事に伺います。無料。問合せ…水道部料金課 ☎23-3065

5月

視聴覚ホール

県立図書館
☎44-5603
先着150人

13日(出)	名作映画会 ユッコの贈りもの (102分)
26日(金)	映画の集い—こどもとあそび— タカちゃん、くるまをつくる (22分) こどもたちは甦る (43分) ～羽根木プレーパークの遊びづくり～

県民ミニギャラリー

本川越駅前戸田ビル2F

- 高階油絵クラブ展
4月26日(休)～5月2日(火)、午前10時～午後5時
(26日は午後1時から、2日は午後1時まで)
- 第二回照葉会書展
5月3日(祝)～9日(火)、午前10時～午後6時
(3日は午後1時から、9日は午後2時まで)
- MEGA展 東京国際大学美術部
5月12日(金)～16日(火)、午前10時～午後5時
(16日は正午まで)
- フランス刺しゅう青江グループ作品展
5月18日(休)～22日(月)、午前10時～午後5時
- やよい会・光智合同作品展 いけばな
5月25日(休)～29日(月)、午前10時～午後5時

主な公共施設・催しものガイド

川越市民会館

郭町1-18-7 ☎22-4678 ●休館＝火曜日、祝日

日	催しもの	入場方法	開演時間	主催者
6(土)	第20回古典ギター定期演奏会	200円	PM 2:30	川越高校 ☎22-0224
7(日)	日本舞踊発表会	無料	AM11:00	藤寿会 ☎22-0038
13(土)	第22回マンドリン定期演奏会	300円	PM 2:30	川越女子高校 ☎22-3511
14(日)	ジュニアバレエアカデミー発表会	無料	PM 2:30	荒幡恭子バレエアカデミー ☎24-7449
20(日)	第1回櫻実の会 チャリティーコンサート	指1,500円 白1,000円	PM 6:30	櫻実の会 櫻中将喜 ☎0485 指揮法研究所 42-9300
21(日)	市川流創立舞踊発表会	無料	AM11:30	市川流千鶴会 ☎42-3210
27(土)	第6回吹奏楽定期演奏会	350円	PM 2:15	川越女子高校 ☎22-3511
28(日)	東喜和流15周年記念チャリティー日舞おさらい会	無料	AM11:00	東喜和流 ☎53-0018

川越西文化会館

鯨井1556 ☎33-6711 ●休館＝火曜日、祝日

日	催しもの	入場方法	開演時間	主催者
6(土)	中村友美音楽教室第4回ピアノ発表会	無料	PM 1:45	中村友美 ☎0493-34-4163
7(日)	ぐるーぶ・とらいあんぐる ヴァイオリンとピアノの発表会	無料	AM11:30	ぐるーぶ・とらいあんぐる ☎32-8024
14(日)	郷土民謡隆章派章山会第7回民謡発表会	無料	AM 9:30	章山会 ☎31-2177
20(土)	婦人倫理大講演会	500円	PM 1:30	倫理研究所埼玉中央所 ☎31-5376
21(日)	第19回藤寿流発表会	無料	AM11:30	藤寿葛葉 ☎42-2718
27(土)	マザーグースの会第1回ピアノコンクール	無料	PM 3:00	平野由美 ☎31-2822
28(日)	はるのひコンサート ピアノ・ドリマトーン発表会	無料	PM 1:00	黒瀬雅子 ☎24-2878

- どちらも駐車場が狭いので、車での来場はなるべくご遠慮ください。
- 入場券などについてのお問い合わせは、それぞれの主催者までをお願いします。
- 10月中の使用申込みは、それぞれの館で5月1日(月)、午前9時～午後3時にお受けします。
- 予定は変更になることがあります。

児童センター こどもの城

石原町1-41-2
☎25-7288
休館＝月曜・祝日

- ★きみもキン肉マン
日時…5月14日(日)、午後2時から 内容…
大なわとび、タイヤとりなど 経費…無料
- ★つくってあそぼう「ストローでっぼう」
日時…5月14日(日)、午後2時から 対象・
定員…小学3年生から・先着15人 経費…
10円
- ★映画会
日時・内容…▷5月21日(日)、午後3時50分
「腹ぺこ童子」▷5月28日(日)、午後3時50分
「黄金のかもしか」 経費…無料
- ★父の日プレゼント「皮のキーケース」
日時…5月28日(日)、午後1時から 対象・
定員…小学3年生 15人 経費…350円
申込…5月14日(日)までに児童センターへ
(電話可)
- ★おもちゃ図書館
おもちゃを通して、親子・友だちの輪を広げましょう。

- 日時…5月2日(火)・9日(火)・16日(火)・23日(火)、午前10時30分から正午 対象…乳幼児と母親 経費…無料
- ★星空の観望会
日時…5月13日(土)、受付午後6時30分から7時 内容…「月・二重星など」 対象・定員…小学生以上・先着50人 経費…無料
- ★星空ウォッチング(日曜天文教室)
日時…5月21日(日)、午後1時30分から 内容…「生きている太陽」 対象・定員…小学生以上 先着98人 経費…100円
- ★星空のコンサート
日時…5月28日(日)、午後1時30分から 内容…ビバルディ「四季」 定員…先着98人 経費…100円
- ★わんぱく広場
日時…5月5日(木)・6日(土)を除く毎週金曜日と土曜日 午前10時30分から 対象…2歳以上の幼児と母親

市立図書館

三久保町2-9
☎22-0559

休館＝月曜日・祝日・月末

展示室

- ひまわり会・つくしんぼ会合同展
絵画、スケッチ約150点
5月16日(火)～21日(日) 午前9時30分～午後5時
(16日は午後1時から21日は午後3時まで)
- 第5回南画展
山水・花鳥画約90点
5月26日(金)～6月1日(休) 午前9時30分～午後5時
(26日は正午から、1日は午後1時まで)

こどもの読書週間

- 5月1日(月)～14日(日)
- 「ふしぎだね おもしろいね 本の世界」
- ちいさなからだいっぱい好奇心がわきおこる
- 期間中、1階児童室でこどもに人気のある本を展示しています。
- 4月29日(祝)～5月5日(祝)は、5月2日(日)のみ開館となります。ご注意ください。



●5月の乳幼児健診

4か月児・1歳6か月児・3歳児の各健康診査を忘れずに受診しましょう。無料。
日程…「予防接種、健(検)診日程表」をご覧ください。受付時間…各健診とも午後1時～2時30分 持参品…母子健康手帳と4か月児はバスタオル、1歳6か月児は今使っている歯ブラシ 問合せ…健康課保健指導係

●5月の乳幼児相談

乳幼児の身体測定と育児相談。直接会場へ。持参品…母子健康手帳 対象…0歳～就学前 経費…無料 問合せ…健康課保健指導係

月日	会場	時間
5.8(月)	大東公民館	AM10:00～11:30
5.10(水)	高階公民館	AM10:00～11:30
5.12(金)	大東南公民館	PM 1:30～3:00
	名細公民館	AM10:00～11:30 PM 1:30～3:00
5.15(月)	古谷公民館	AM10:00～11:30
5.18(木)	山田公民館	AM10:00～11:30
5.22(月)	霞ヶ関北公民館	AM10:00～11:30
5.24(水)	高階公民館	AM10:00～11:30
5.25(木)	芳野公民館	AM10:00～11:30
	霞ヶ関公民館	AM10:00～11:30 PM 1:30～3:00
5.26(金)	南古谷公民館	AM10:00～11:30
	福原公民館	AM10:00～11:30

保健センター

●5月の各種相談

希望者は、当日直接センターへ。無料。一般保健相談は、随時電話で予約を受け付けます。

事業名	月日	受付時間
離乳食教室 (始めたばかりの乳児)	5.22(月)	AM 9:30～10:00 実施時間 …AM10:00～11:30
乳児相談 (生後～7か月未満)	5.8(月)	AM 9:30～11:00 内容…身体計測・個別育児相談 ※月齢・年齢によって該当日が異なります。
幼児相談 (1歳～就学前)	5.15(月)	
乳幼児相談 (7か月～就学前)	5.29(月)	
離乳食・幼児食相談	5.29(月)	AM 9:30～11:00
成人食教室	5.17(水)	PM 1:30～2:00

●なんでも健康相談

赤ちゃんからお年寄りまで、健康に関する相談に保健婦が応じます。無料。
日時…5月10日(休)、午前10時～11時30分と午後

けんこう

1時30分～3時 会場…川越西文化会館2階会議室 内容…血圧測定、尿検査、乳幼児の身長体重測定、相談 問合せ…健康課保健指導係

●成人健康相談

希望者は、当日直接会場へ。無料。
対象・定員…40歳以上・各会場40人 受付時間…午前10時～11時30分 問合せ…健康課保健指導係 ※健康手帳をお持ちの方は持参を。

月日	会場	内容
5.9(火)	霞ヶ関北公民館	身体測定 (身長・体重)
5.10(水)	福原公民館	血圧測定
5.11(木)	霞ヶ関公民館	尿検査
5.12(金)	大東公民館	健康相談
5.15(月)	古谷公民館	栄養相談
5.18(木)	高階南公民館	
5.19(金)	名細公民館	○印の会場では、上記のほかに成人食の試食もあります。
5.23(火)	山田公民館	
5.25(木)	芳野公民館	
5.26(金)	南古谷公民館	

●成人相談<循環器相談>

心臓や血圧の相談に医師が応じます。無料。
日時…5月17日(休)、午後1時30分～3時(受付＝午後1時～2時30分) 会場…保健センター 対象・定員…成人・30人 申込・問合せ…5月9日(火)、午前10時から電話で同センター ※健康手帳をお持ちの方は持参を。

●成人健康教室と健康相談

尿検査、肥満度測定、血圧測定、リラクセーションストレッチ、健康相談、健康教室「健康づくりのための運動」。気軽にどうぞ。
日時…5月8日(月)(受付＝午前9時20分～9時50分) 会場…南公民館 対象・定員…30歳以上・50人 経費…無料 申込・問合せ…4月25日(火)～5月6日(土)、電話で川越保健所保健婦課

●親子で遊ぼう

のびのび広場

お子さんとの遊びを通して悩みごとの解決を。
日時…5月15日(月)・6月12日(月)・19日(月)・7月10日(月)・17日(月)、午前10時～正午 会場…西文化会館2F健康増進室 対象…1歳6か月～3歳未満のお子さんと保護者(5回通して参加できる方) 定員…15組 費用…300円 申込…5

- 川越市役所 ☎24-8811
健康課管理係 (☎内線252)
予防係 (☎内線254)
保健指導係 (☎内線257)
- 保健センター ☎24-8611
- 川越保健所 ☎24-0380

※どの会場も車での来場はご遠慮ください。

月8日(月)、午前10時から同会館で(先着順、電話不可) 問合せ…健康課保健指導係

●献血にご協力を

▷5.2(火)…丸広百貨店西側駐車場
午前10時～正午、午後1時～3時
問合せ…川越中央ライオンズクラブ
☎25-7155

⊕ 休日の診療機関 ⊕

- 休日の当番医
- 4.29(祝)…佐々木医院(精)
連雀町31-3 ☎22-0629
- 4.30(日)…武蔵野総合病院(外・整・脳外・内・小・消)
大袋新田977-9 ☎44-6340
- 5.3(祝)…鈴木産婦人科皮膚科医院(産婦・皮) 中原町2-3-1 ☎22-1134
- 5.4(休)…中村外科(外)
藤間937-3 ☎45-3211
- 5.5(祝)…竹村眼科(眼)
南台3-12-11 ☎42-5935
- 5.7(日)…高木外科整形外科医院(整・外)
小堤738-1 ☎33-4537
- 5.14(日)…岸 病院(内・神)
上戸101 ☎31-1564

- 内科・小児科の休日診療
川越市休日急患診療所 受付時間
小仙波町2-45-5
☎23-0601
AM9:00～11:00
PM1:00～3:00
PM8:00～10:30

- 歯科の休日診療(急患のみ)
川越市予防歯科センター 受付時間
三久保町18-5
☎24-3891
[AM9:00～11:30]

わん、わわわん、わーん。

(これをかたづけてください)
犬の散歩には と が 必要です。



フンは、外にもれないようにして、「燃えるごみ」で処分。

水辺の象徴 河童に意欲をかきたてられます

各地の伝説、ことわざなどに残る河童。そんな河童を研究しようとするグループ「河童村」が発足しようとしています。都市化の波におされ、消えていく河童の姿。河童村では、そんな河童を現代に呼び戻し、河童の住める自然を取り戻そうと活動する予定です。

河童は、人間と相撲をとったり、水田の草取りを手伝ったりする各地の伝説や「河童の川流れ」「おかつば頭」の言葉などで、私たちの暮らしに溶け込んできました。そして市内の小畔川にも、「かつばの伊勢まいり」の伝説が残ります。

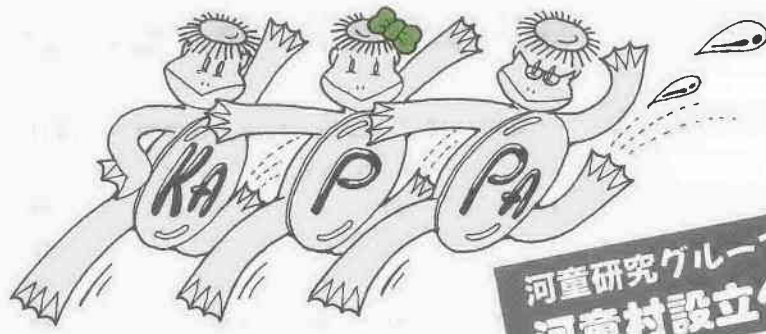

河童研究グループ 河童村設立へ



「入間川、越辺川、荒川などに囲まれた川越には、埋もれている河童の話がきつとあるはず。活動は、昔話の掘り起こしから始め、まず、川越河童の実像をはっきりさせたい」と話すのは、河童村設立メンバーの世話役、千賀裕太郎さん(野田町・41歳)。千賀さんは、東京農工大学の助教授。大学で農業水利学を研究するうち、文献に度々登場する河童に興味を持ったのが、河童にのめり込むきっかけになったそうです。



▷松江町 鈴木新一さん(18歳)の作品

PHOTO NEWS

「昨年夏、ぼくの作ったお面を見た千賀さんから電話があり、話してうちに意気投合。川越の伝説中の河童を、ぜひ復活させたい。」と荒井さん。

舟運と曼珠沙華の看板

一昨年、高階公民館・民話マップ作り講座に参加した九人の主婦が、約二十の昔話が載った「高階まちかどに新名所」の地図が、今年四月、新河岸駅前、約一四方の「舟運と民話の里」案内板に生まれ変わりました。

主婦グループがイタリア公演 音楽には国境なんてー

ママさんコーラスグループ「コール・レ・フルール」が、三月二十八日、イタリア・フィレンツェのチエルタルド市で開催された日伊ジョイントコンサートに参加。上尾市、大井町の二グループと共に、「さくら」「花」など日本の歌や、「愛の喜び」「マンマ」などのイタリアの歌を原語で披露。コンサート会場の聖トマス教会に、フルールの歌声が響き渡りました。代表の有我幸子さん(笠幡・48歳)は、「体でリズムを取り、楽しそうに私たちの歌を聞いてくれるイタリアの人たち。音楽には、国境なんてないんだなあと感じました。」



思いを花に託して



アルポンのハイツさんと故ミヨコさん

川合光子 中原町二・51歳

30年前、アルボン市から、スイス人のハイツ・グリーデル(当時=24歳)が、川越の紡績工場技師として来日。当時、20歳の音大生だった私の妹ミヨコと出会い、結婚しました。ハイツは、休日に市内の中学生たちとサッカー練習をしたり、児童絵画展をアルボン市で開くために、日本とスイス間の橋渡しを行いました。一家は、長男の教育のため、八年間アルボン市へ。アルボンでのミヨコは、スイスを訪ねた日本人のお世話や、通訳、地元のコーラスグループなどで熱心な活動を行い、町の人々から好かれました。銀婚式の記念に自分の思いを託した桜の木を、アルポンの地に植えたミヨコ…。病に倒れ、蓮馨寺に眠る彼女の墓には、ハイツの妻への思いが込められた花がいつも飾られています。

あなたよりコーナー



フォト

毎年、四月六日に行われる古谷神社(古谷上)祈念祭。今年は、恒例の祭りに加え、同神社由来の碑

40年ぶりに 古谷神社で芸能奉納

この日、一日警察署長に委嘱されたフジテレビアナウンサー・長野智子さん(26歳)など約三百人のみなさんは「安全運転を」「幼児誘拐事件の再発を防ごう」などと、道行く人たちに呼びかけました。



四月九日(日)、春の交通安全運動にちなみ、市役所から川越駅西口まで行われた「交通安全パレード」。

交通安全パレード

みんなの 作文

私は、この春川越第一小学校の最高学年になりました。学校全体を引っ張っていく機関車の中の一台として、りっぱに堂々とした一年間を送りたいと思います。一小は、歴史と伝統のある学校です。素晴らしいところがたくさんあります。私は、今まで受け継がれてきた良い面を伸ばしていくことはもちろん、先輩達の十分でなかったところも努力し、この学校をさらに良くしていきたいと思っています。

最高学年になって

川越第一小6年
沢田 由貴子



六年生には、下級生の見本となる必要があるけれど、私は、特にそうじとあいさつをしつかりやろうと心に決めていきます。六年生のそうじは、とても大変だけれど、だからこそ、一生けんめいやりたいと思います。使う人も気持ちがいいと思うし、そうじの後で「私がこんなにきれいにしたんだ。」

新一年生にやさしくていいいに学校の様子などを教えてあげたりしたいです。また、私は、どちらかと言いつつこみじあんですが、今年、一小の最高学年としてはずかしくないよう、責任感や行動力、積極性など身につけて、委員会やクラブ活動で発揮して行きたいと考えています。

と、感じられれば、うれしくなって、どんどんやる気がわいてくると思います。あいさつに力を入れたいわけは、あいさつで人と人との心がつながると思うからです。帽子を取って元気良くあいさつをしていた前の六年生に負けない心を込めたあいさつをすれば低学年の人も見習って、学校中が気持ちのよいあいさつで溢れるようにしたいです。どちらも、やればできる簡単なことですが本気にならないと難しいことです。私は、自分の決めた目標に向かって、この一年、精一杯がんばりたいと思います。そして、一小の立派な伝統を守り続けていきたいです。

わが街川越 番組案内

一部変更になることもあります。

38ch

テレビ埼玉 毎週火曜日 PM 5:30~5:40
PM 10:00~10:10



川越の春を彩る「小江戸川越春まつり」

小江戸川越春まつり I

5.2(水) ミス小江戸コンテスト

「春日局」推進協議会が開催する「小江戸川越春まつり」の中から、今回は4月23日(日)に行われた「ミス小江戸コンテスト」の様子を紹介。第一次(書類)審査に合格した50人の美女たちが、洋装審査、水着審査に臨みます。栄冠に輝くのは――。

小江戸川越春まつり II

5.9(水) 小江戸川越時代絵巻行列

小江戸川越春まつりのイベントのひとつとして4月29日のみどりの日に行なわれる「小江戸川越時代絵巻行列」。江戸時代の狩りの様子を再現、春日局にふんする「ミス小江戸」など見どころもたくさん。番組では当日、本丸御殿を出発する行列に同行し、まちの状況を織り混ぜてお伝えします。

放送500回記念特別対談の続編を放映

田部井さん、牛窪さんによるスポーツ対談の様子を4月27日(木)にテレビ埼玉「常盤6丁目情報局」(PM 5:00~5:40)で約2分間お送りします。紙面の特集と併わせて、どうぞ。

川越の伝説

25

ウバ神さまのはなし(古谷地区)



古谷の黒須というところにこんなもりと茂った森がありました。そこには大人が三人でかえられるくらいのケヤキの老木がありました。そのケヤキの根もとにウバ神さまといわれるご神体がありました。

議なこと、よくお乳がでるようになったそうです。毎年十一月三十日がお祭りで、

「市教育委員会社会教育課刊行」「川越の伝説」から引用

このウバ神さまは、むかしから女の人に信仰があつて、子どもが生まれ、お乳がでなくて困った人は、かならずお参りに来てお水をいただきます。そして、その水を飲みますと不思議なことがあつたといわれています。

をもちましたそうです。当日はボクモチもくばられ子どもたちで大変賑わっていました。

「川越の伝説」から引用



さし絵・文 池原昭治氏

編集日記

4/9、交通安全大パレードが行われ、まち行く人々に「交通ルールを守って事故の起きないまち」を訴えた。しかし、市内でも一月から三月までに一六一五件発生、前年比二八二件も増加。国では新しい制度を検討中と新聞が報じている。免許取得後一年以内を対象期間にする「暫定免許制度」。初心者マークのドライバー諸氏。昨年の数字では、初心者が起こす死亡事故の割合が免許保有者に占める初心者の割合の二・五倍と高い。運転はくれぐれも慎重に！

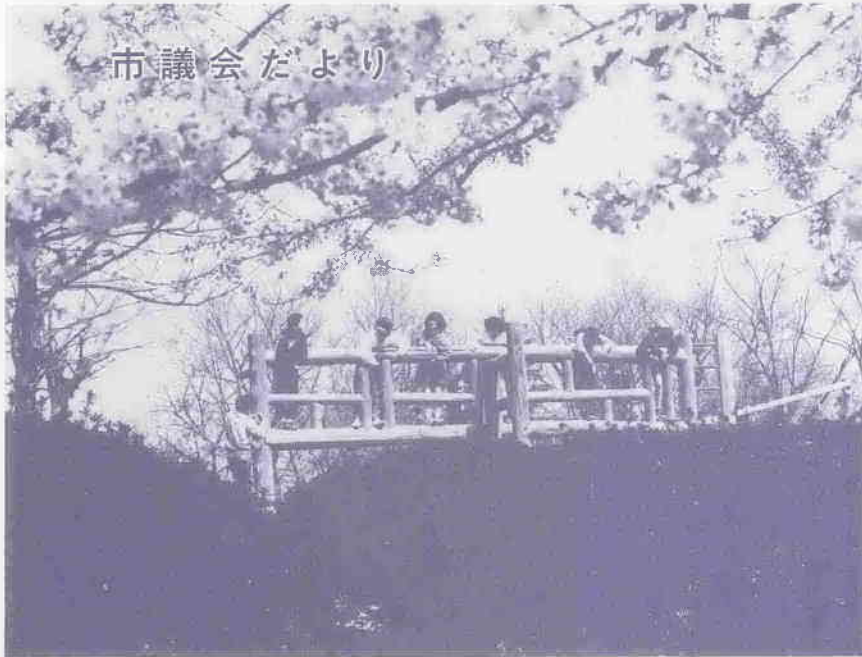

市議会第一回定例会から

市税条例の一部改正などを可決

平成元年度当初予算は

暫定予算に

川越市議会第一回定例会は、三月八日午後一時市役所に招集されました。会期は二十四日間で、第一日(三月八日)に継続審査となっていた請願一件及び昭和六十二年度決算九件を議決したほか、提案された案件のうち第八日(三月十五日)に議案一件、第二十一日(三月二十八日)に同意六件、第二十二日(三月二十九日)に議案五件、最終日(三月三十一日)に議案十三件を議決しましたが、提案案のうち残りの三十八件は会議時間終了までに議決に至らず廃案となりました。

条例

- ▽ 川越市職員定員条例の一部を改正する条例を定めることについて
― 原案可決 ―
施設の新設及び事務事業の増加に伴い、本条例の一部を改正した
- ▽ 川越市公民館設置条例の一部を改正する条例を定めることについて
― 原案可決 ―
川鶴公民館の新設に伴い、本条例の一部を改正したものです。

平成元年度

一般会計・特別会計

暫定予算を可決

今定例会最終日(三月三十一日) 平成元年度当初予算十件の議了が見込めないため、暫定予算(平成元年四月一日から三か月間)十件が追加提案され、それぞれ原案どおり可決されました。

ものです。

▽ 川越市税条例の一部を改正する条例を定めることについて
― 原案可決 ―
地方税法等の一部改正に伴い、条例の一部を改正したものです。

▽ 川越市公民館設置条例の一部を改正する条例を定めることについて
― 原案可決 ―
川鶴公民館の新設に伴い、本条例の一部を改正したものです。

平成元年度暫定予算(平成元年4月1日から3か月間)

会計別	元年度暫定予算額	
一般会計(イ)	13,909,664千円	
特別会計	国民健康保険	2,102,680
	老人保険医療	2,269,304
	休日急患診療	5,819
	競輪	46,646
	交通災害共済	32,520
	下水道	1,360,522
	都市下水道	75,171
	川越駅東口市街地再開発	839,832
	水道	1,242,217
	特別会計小計(ロ)	7,974,711
総計(イ)+(ロ)	21,884,375	

工事請負契約の変更

下水道工事の工期を延長

▽ 不老川第七―二号汚水幹線築造工事(第二工区) 請負契約の変更について
― 原案可決 ―
昨半夏の長雨により地下水位が上昇し工事が予定より遅れたため、工期を変更したものです。
(変更前の工期)
平成元年三月十五日まで
(変更後の工期)
平成元年七月三十一日まで

土地開発公社より 高階運動広場 用地を取得

川越市土地開発公社所有の高階運動広場用地を、今回川越市が引き取るものです。その内容はつきのとおりです。
一、取得物件
川越市大字砂地内の十筆
八、〇六七・六六平方メートル
二、取得予定価格
金九億九百八十六万八千七百四十七円
― 原案可決 ―

補正予算4件を 原案可決

昭和63年度の最終予算額は

960億6,962万4千円

今定例会には、一般会計補正予算ほか特別会計補正予算三件が提案され、それぞれ原案どおり可決されました。これにより昭和六十三年本市予算の総額は、一般会計五百三十六億五千百八十八千円、特別会計(九会計)四百二十四億一千八百五十一万六千円、合計九百六十億六千九百六十二万四千円となりました。

▽ 昭和六十三年川越市一般会計補正予算(第五号)

― 原案可決 ―
歳入歳出予算の総額にそれぞれ八億九千九百八十八万六千円を追加し、歳入歳出予算の総額をそれぞれ五百三十六億五千百八十八千円としたものです。

▽ 昭和六十三年川越市下水道事業特別会計補正予算(第三号)

― 原案可決 ―
歳入歳出予算の総額からそれぞれ六千八百九十万四千円を減額し、歳入歳出予算の総額をそれぞれ七十一億四百五十四万七千円としたものです。

▽ 昭和六十三年川越市都市下水路事業特別会計補正予算(第一号)

― 原案可決 ―
本補正予算については、継続費の補正であり、予算額は当初のものと同じです。

▽ 昭和六十三年川越市川越都市計画画川越駅東口市街地再開発事業特別会計補正予算(第二号)

― 原案可決 ―
歳入歳出予算の総額からそれぞれ六億三千七百万円を減額し、歳入歳出予算の総額をそれぞれ四十二億三千八百七十七万二千円としたものです。

助役、収入役、公平委員、 教育委員を同意

今定例会第二十一日(三月二十八日)に、「同意」六件が上程され、それぞれの方々の選任が同意されました。

▽ 助役の選任につき同意を求めることについて

― 同意 ―
川越市新宿町三丁目二番地五
石川 計一
昭和二年七月二十三日生

▽ 収入役の選任につき同意を求めることについて

― 同意 ―
川越市旭町三丁目六番地十四
松本 博吉
大正十一年六月十五日生

▽ 公平委員会の選任につき同意を求めることについて

― 同意 ―
川越市大手町十一番地三
石川 秀夫
明治四十三年九月三日生

▽ 教育委員会委員の選任につき同意を求めることについて

― 同意 ―
比企郡小川町大字小川
三百四十八番地五
村田 和男
大正十四年二月十四日生

▽ 教育委員会委員の選任につき同意を求めることについて

― 同意 ―
川越市中原町一丁目三番地三
水村 三郎
大正三年二月一日生

▽ 教育委員会委員の選任につき同意を求めることについて

― 同意 ―
川越市新宿町一丁目
十二番地十一
岩田 正
昭和六年三月十五日生

継続審査の結果 六十二年決算九件は認定 請願一件は取下げ

昨年十二月五日開会の第七回定例会で「継続審査」となった案件は、閉会中に各委員会で審査され、経過と結果が報告され、審議の結果、それぞれつぎのように決定いたしました。

▽ 上野田町地内の中高層共同住宅建設計画に対する行政指導方針等に関する請願書

(建設常任委員会に付託)

― 取下げ ―

▽ 昭和六十二年川越市一般会計歳入歳出決算認定について

(昭和六十二年決算特別委員会に付託)

― 認定 ―

昭和62年度会計別決算総括表

区 分 会 計 別	予算現額(円)	収入		支出		差引残額(円) A - B	
		金額(円)	対比(%)	金額(円)	対比(%)		
一 般 会 計	51,303,284,000	53,145,548,403	103.59	49,547,609,251	96.58	3,597,939,152	
特 別 会 計	国民健康保健	9,605,971,000	9,496,416,749	98.86	9,048,567,048	94.20	447,849,701
	老人保健医療	7,757,079,000	7,522,998,774	96.98	7,524,840,456	97.01	※△ 1,841,682
	休日急患診療	22,410,000	29,616,939	132.16	20,695,200	92.35	8,921,739
	競 輪	5,510,533,000	5,916,280,807	106.78	5,435,447,245	98.10	180,833,562
	交通災害共済	89,610,000	83,645,253	93.34	83,637,935	93.34	7,318
	下 水 道	6,407,196,700	6,431,898,434	100.39	5,795,744,748	90.46	636,153,686
	都 市 下 水 路	1,195,611,399	1,195,436,454	99.99	1,072,345,103	89.69	123,091,351
計	3,621,468,000	3,717,032,709	102.64	3,102,330,516	85.66	614,702,193	
川越市東区 川越市西區 川越市南區 川越市北區 計	31,239,879,099	31,393,326,119	100.45	32,083,608,251	93.70	2,309,717,868	
合 計	85,543,163,099	87,538,874,522	102.33	81,631,217,502	95.43	5,907,657,020	

※ 不足分については、翌年度歳入を繰り上げて充用