



広報

川越

9月1日現在

人口 297,799人

●男=150,745人 ●女=147,054人

出生 228人 死亡 117人 転入等 1,476人 転出等 1,233人

世帯数 94,726世帯

前月比 +354人 +109世帯 在在外国人を含む

平成元年 9月25日号 No.727



シリーズ36 川越駅西口から商業通りへ

大きなクレーンに誘われて見上げると

空のうしろ雲に気がついた。(関連記事は7ページ)



14日(土)

居ばやし 山車は各飾所

今年の山車は15台

- 町内(人形) おはやし 飾所
- 宮下町(日本武尊) 網代稚子連 ①
- 元町一丁目(牛若丸) 牛若稚子連 ②
- 元町二丁目(山王) 菊元会稚子連 ③
- 末玄町(高砂) 住吉稚子連 ④
- 幸町(小狐丸) 南田島稚子連 ⑤
- 仲町(龍徳王) 中台稚子連 ⑥
- 松江町一丁目(龍神) 松元会稚子連 ⑦
- 松江町二丁目(浦島) 浦島稚子連 ⑧
- 連雀町(太田道灌) 雀会稚子連 ⑨
- 六軒町(三船鬼) 今福稚子連 ⑩
- 中原町(河越太郎) 月越稚子連 ⑪
- 西小山波町(兼盛鳴馬) 竹生会稚子連 ⑫

- 通町(権徳) 角衆稚子連 ⑬
 - 新宮町一丁目 援会稚子連 ⑭
 - 新宮町二丁目 新宮町二丁目稚子連 ⑮
- 舞踊民踊大会 PM 1:00 市役所南側駐車場
民踊流しの夕 PM 5:00 札の辻から 7:00 連雀町交差点



臨時駐車場
 P1 市民グラウンド
 P2 第一中学校
 P3 富士見中学校
 P4 月越小学校

注意
 14日 市民グラウンドのみ。
 15日 市民グラウンド・午後1時から月越小学校・午後1時から第一中学校・午後4時から富士見中学校・午後4時から
 ※雨天の場合は利用できないことがあります。

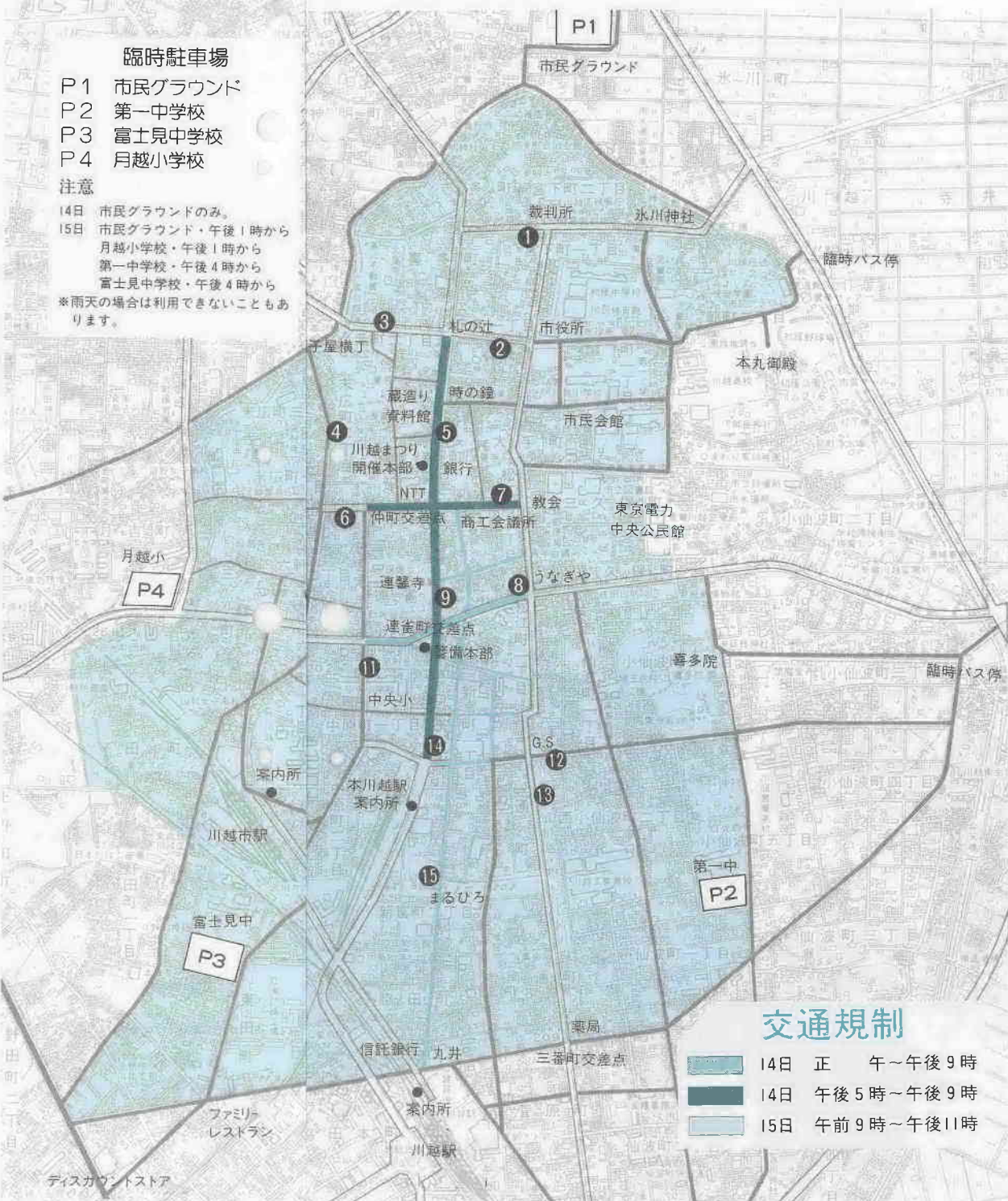

江戸情緒たっぷり、町衆の心意気に胸の高鳴る二日間

川越まつり

14日(土)の「居ばやし」、15日(日)の「ひきまわし」と二日にわたって繰り広げられる「川越まつり」。山車のちようちゃんに灯が入る15日の夜、まつりは最高潮を迎え、まちはおはやしにつつまれます。今年のまつりは、土・日曜日にあたるので、これを機会に早めに出かけ、蔵のまちを散策してみてください。住み慣れた「まち」に新しい発見があるかもしれません。

15日(日) ひっかわせ

山車を追いかけて蔵のまちを歩く

十四日の居ばやしとは一転して、山車は蔵造りのまちへと繰り出します。路が交差した広い場所です。二覧になるには、祭りが最高潮に達する午後七時から九時ごろにかけて、前にあげた山車の集まりそうな場所です。行くのが良いでしょう。いずれにしても、祭りの両日、市内は多勢の人で混雑が予想されますのでご注意ください。

十四日(土)・十五日(日)には、市内の各地でもさまざまな催しが行われ、屋台、みこしなどで小江戸川越は祭一色になります。

Information まつり情報

- テレホンサービス**
まつりの見どころなどについて紹介。
おはやし ☎25-0884 テープ説明
ハロー ☎23-8600 係員が説明
- ミス小江戸撮影会**
10.15(日) PM1:30~4:00
蔵づくり資料館のあたりで、手古舞姿のミス小江戸3人がモデルになります。蔵造り・山車などをバックに記念写真をどうぞ。
- バス路線の変更**
14・15日のまつり期間中、市内の東武・西武・国際興業のバス路線が大幅に変更されます。変更となる路線図は、各バス会社に用意されていますのでご利用ください。



10月1日から

市の施設使用料

昨年の12月に税制が改正され、4月から消費税法が適用、市でも今回の料金改定は、該当するものが多岐にわたるため、平均的な

初雁球場

公園管理事務所 ☎22-1301

区分	午前(AM9:00~正午)		午前(PM1:00~4:30)		夜間(2時間)	
	現行料金	新料金	現行料金	新料金	現行料金	新料金
一般	3,000円	3,090円	3,500円	3,600円	2,000円	2,060円
児童・生徒	1,500円	1,540円	1,750円	1,800円	1,000円	1,030円

※野球以外の目的で使う場合や入場料を徴収する場合は別料金となります。

※付帯設備(放送設備、スコアボード、照明設備)の使用料も改定になります。

テニスコート

公園管理事務所 ☎22-1301

区分	現行料金	新料金
一般	400円	410円
児童・生徒	200円	200円

(1面2時間の使用料)

市営プール

公園管理事務所 ☎22-1301

個人で使用する場合は、現行どおりです。学校の授業や競技会で使用する場合は新料金になります。

市民体育館団体使用料

市民体育館 ☎23-0103

区分	AM8:30~正午		PM1:00~5:00		PM5:30~9:30	
	現行料金	新料金	現行料金	新料金	現行料金	新料金
一般	4,000円	4,120円	4,800円	4,940円	6,400円	6,590円
学校・市体育関係	2,000円	2,060円	2,400円	2,470円	3,200円	3,290円

※体育競技を目的としない場合や入場料を徴収する場合は、別料金となります。

※付帯設備の使用料も改定になります。
※個人使用については変更ありません。

武道館団体使用料

武道館 ☎24-7220

区分	現行料金	新料金
AM9:00~正午(午前)	1,000円	1,030円
PM1:00~5:00(午後)	2,000円	2,060円
PM5:00~9:00(夜間)	3,000円	3,090円
AM9:00~PM5:00(午前・午後)	3,000円	3,090円
PM1:00~9:00(午後・夜間)	4,500円	4,630円
AM9:00~PM9:00(一日)	5,500円	5,660円

※個人使用については変更ありません。

芳野台体育館

芳野台体育館 ☎25-5445

区分	午前(AM9:00~正午)		午後(PM1:00~5:00)		夜間(PM5:30~9:00)	
	現行料金	新料金	現行料金	新料金	現行料金	新料金
全面利用の場合	3,600円	3,700円	4,800円	4,940円	6,000円	6,180円

市民会館・西文化会館使用料

市民会館 ☎22-4678
西文化会館 ☎33-6711

ホールを午前から夜間まで通して使用した場合の料金は次のとおり。

施設名	区分	現行料金	新料金
市民会館ホール	平日	78,000円	80,200円
	土・日	93,600円	96,200円
西文化会館ホール	平日	31,200円	32,080円
	土・日	37,500円	38,510円



※会議室、各付属備品の使用料も変更になります。
※9月30日までに使用申請をした場合には、現行料金です。

公民館使用料

各公民館

公民館の使用料は各館ごとに異なりますので、それぞれの公民館へお問い合わせください。

(例)	午前(AM9:00~正午)		午後(PM1:00~5:00)		夜間(PM5:30~9:30)	
	現行料金	新料金	現行料金	新料金	現行料金	新料金
高階南公民館 講堂	1,800円	1,850円	2,400円	2,470円	2,900円	2,980円
講座室	900円	920円	1,200円	1,230円	1,400円	1,440円

休日急患診療所手数料

健康課 ☎内線252

文書料、保険外診療の料金に変更になります。
保険内診療の料金は変更ありません。

健康診査等受診料

健康課 ☎内線254

健康診査等の受診料金は、次のとおりです。

区分	現行料金	新料金	
基本健康診査(40~64歳)	1,100円	1,130円	
子宮がん検診(個別)	1,000円	1,030円	
胃がん検診(集団)	500円	510円	
乳がん検診(集団)	視触診	400円	410円
	X線	400円	410円
子宮がん検診(集団)	400円	410円	
麻しん予防接種	2,500円	2,570円	



市立診療所手数料

市立診療所 ☎24-2648

文書料、予防接種料、人間ドック検診料、保険外診療の料金に変更になります。

保険内診療の料金は変更ありません。

国保の人間ドック検診

保険年金課 ☎内線261

人間ドックの検診料は、国民健康保険と受検者本人とが応分の負担をします。

区分	現行料金	新料金
検診料	38,000円	39,140円
本人が負担する額	13,000円	13,390円

金などが改定されます

10月1日から市の施設の使用料金等が改定されます。市民の皆さんのご理解をお願いします。ものや利用の多いものを例示しました。くわしくは、各担当へお問い合わせください。

料金の改定は、次の基準で行われました。

特別の場合を除き使用料等の金額にその金額の3パーセントを加えた金額に改定します。ただし、現行料金が330円以下のものについては、端数処理の関係から据え置きます。なお、斎場使用料、霊柩車使用料、祭壇使用料などの料金は改定いたしません。端数計算は、現行金額が10,000円未満のものについては10円未満切り捨て、10,000円以上のものについては100円未満を切り捨てます。ただし、水道料金、ごみ処理手数料、し尿処理手数料は、1円未満を切り捨てます。

ごみ処理手数料

環境業務課 ☎内線241

現行手数料に100分の103を乗じて得た金額になります。1円未満は切り捨てます。

(例) 区分	数量	現行料金	新料金
動物死体(犬)の処分	1体	300円	309円
動物死体(犬)の収集・運搬・処分	1体	600円	618円
一般家庭ごみの自己搬入	230kg	460円	473円
粗大ごみの収集(例・冷蔵庫)	1台	500円	515円

し尿処理手数料

環境業務課 ☎内線241

現行の料金に100分の103を乗じて得た金額になります。1円未満は切り捨てます。

●普通便槽

現行料金の計算式
人数割額
250円×人数+180円

世帯員	現行料金	新料金
1人	430円	442円
2人	680円	700円
3人	930円	957円
4人	1,180円	1,215円
5人	1,430円	1,472円

●簡易水洗トイレ

(泡、水で洗い流す方式)

▷一般家庭

収集量36リットルにつき200円
世帯割額 180円

収集量	現行料金	新料金
216ℓ	1,380円	1,421円
252ℓ	1,580円	1,627円
288ℓ	1,780円	1,833円

▷不特定多数が利用するトイレ

(会社・事業所・飲食店など)
収集量36リットルにつき260円
施設割額 180円

自転車駐車場

交通安全課 ☎内線381

定期使用者の使用料が変更になります。

名称	区分	1か月定期使用者		3か月定期使用者	
		現行料金	新料金	現行料金	新料金
川越駅前自転車駐車場	1・2層	2,000円	2,060円	5,400円	5,560円
	3層	1,000円	1,030円	2,700円	2,780円
的場駅前自転車駐車場		1,500円	1,540円	4,000円	4,120円

※10月1日以降に使用する定期券を9月30日までに購入した場合には、現行料金となります。



水道料金

水道料金課 ☎23-3085

10月1日からの水道使用料は、現行料金に100分の103を乗じて得た金額になります。1円未満は切り捨てます。

水道使用料は、2か月ごとの検針によるため、11月検針分(9・10月使用分)については料金の2分の1、12月以降の検針分からはすべてが新料金になります。

(例) 45㎡(2か月)を使った家庭

基本料金	超過料金(1㎡あたり)				
16㎡までの分	16㎡を超え、30㎡までの分	30㎡を超え、60㎡までの分	60㎡を超え、100㎡までの分	100㎡を超える分	
800円	60円×使用量	80円×使用量	100円×使用量	120円×使用量	

$$\begin{matrix} (16\text{㎡}) \\ 800\text{円} \end{matrix} + \begin{matrix} (14\text{㎡}) \\ 60\text{円} \times 14 \end{matrix} + \begin{matrix} (15\text{㎡}) \\ 80\text{円} \times 15 \end{matrix} = \begin{matrix} 45\text{㎡} \\ 2,840\text{円} \end{matrix} \dots\dots \text{現行料金} \\ 2,840\text{円} \times 100\text{分の}103 \div 2,925\text{円} \dots\dots \text{新料金}$$

水道利用加入金

水道工務課 ☎23-3071

主な加入例(水道管直径)	現行加入金	新加入金
13mm	80,000円	82,400円
20mm	170,000円	175,100円
25mm	250,000円	257,500円
13mmを20mmに変更(市内在住3年以上・家事用)	45,000円	46,300円

市営駐車場

商工観光課 ☎内線452

現行使用料に100分の103を乗じて得た金額になります。10円未満は切り捨てます。

(例) 駐車時間	普通乗用車		11人以上の自動車	
	現行料金	新料金	現行料金	新料金
1時間まで	200円	200円	400円	410円
1時間30分まで	300円	300円	600円	610円
2時間まで	400円	410円	800円	820円
2時間30分まで	500円	510円	1,000円	1,030円



その他

- 本丸御殿使用料 社会教育課 ☎内線384
- 老人福祉センター 高齢福祉課 ☎内線871
- 市営住宅家賃 営繕課 ☎内線371
- 再開発住宅家賃 川越駅東口再開発事務所 ☎22-7235
- 教員住宅家賃 総務課 ☎内線302
- 引揚者住宅家賃 営繕課 ☎内線371
- 建設機械使用料 道路維持課 ☎内線387
- 都市公園の許可行為使用料 公園管理事務所 ☎22-1301

デイスポーターは困ります

ゴミはなくなるわけではありません
 デイスポーターは、下水処理施設にとつては困りものです。粉碎された生ごみによって下水管がつまり、悪臭を発生させる原因にな

二槽分離槽はきれいですか

今、お使いになっている二槽分離槽は、キッチンと清掃していますか。



分離槽は排水に混ざるご飯粒、野菜くず、油類などが直接下水管に放流されるのを防ぐもの。しかし、清掃・点検などの維持管理を怠ると、分離槽の機能が失われ、たまったゴミなどが腐敗して悪臭が生じます。また、浄化作用を失った分離槽からはゴミなどが下水管に流れ出し、河川や農業用水が汚れ、生活環境の破壊にもつながります。



雨水を流してしまおうと
 汚水排水の公共下水道管(今流式)には、雨水の排水管は接続しないでください。下水道管に雨水が流れ込むようになってい

質の悪化を招くことになり。多額の費用を投じている下水処理施設を長持ちさせるため、生ゴミはきちんと捨て、排水にも心づかいをお願いします。
 ※くわしくは、下水維持課排水対策係(☎内線326・7)へ



このような事態を防ぐため、二槽分離槽を設置しているご家庭は必ず次のことに注意して、維持管理を行ってください。
 ●分離槽内のカゴは定期的(毎月二、三回)に取り出し、清掃を。
 ●取り出したカゴは忘れずに分離槽に戻す。
 ●カゴにたまったゴミは十分に水気を切ってゴミ袋に入れゴミ収集に出す。
 ※くわしくは、下水維持課排水対策係(☎内線326・7)へ

今月紹介するのは、視聴覚ホールです。一回からは、博物館の施設や利用の方法などを紹介していきます。博物館の一階には常設展示室、特別展示室、ビデオルーム、視聴覚ホール、体験学習室、図書閲覧室、ギャラリー、喫茶コーナーなどの施設があります。また、二階には一般収蔵庫と特別収蔵庫を設け、貴重な資料の保管にあてています。

時代を刻んで、今

博物館(建設中)シリーズ 視聴覚ホール

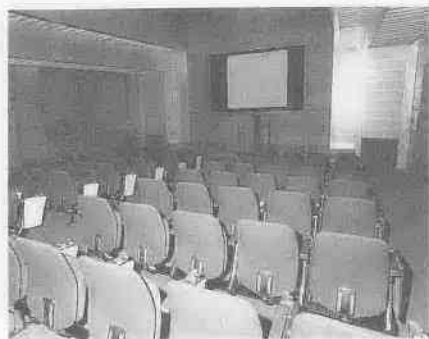

今回からは、博物館の施設や利用の方法などを紹介していきます。博物館の一階には常設展示室、特別展示室、ビデオルーム、視聴覚ホール、体験学習室、図書閲覧室、ギャラリー、喫茶コーナーなどの施設があります。また、二階には一般収蔵庫と特別収蔵庫を設け、貴重な資料の保管にあてています。

快適なくらしを支える施設を公開します

ごみ・し尿の処理について知っておきたい

環境衛生週間(九月二十四日～十月一日)にちなみ、市では清潔な環境を支える「ごみ処理施設」と「し尿処理施設」を公開します。

ごみ処理施設

東・西清掃センター

小畔の里クリーンセンター
 公開日時：十月一日(日)、午前十時～午後三時

公開内容：ごみ処理施設
 ※西清掃センターでは、清掃ボスター展と再資源コーナー(リサイクル品の展示販売)もあります。

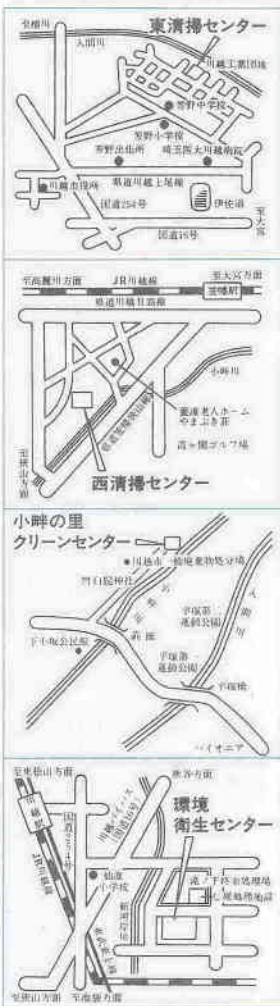

し尿処理施設

環境衛生センター

公開日時：十月一日(日)、午前十時～午後三時
 公開内容：し尿処理施設、スライド上映、顕微鏡による微生物の説明など
 ※くわしくは、環境整備課(☎内線243)へ

商業統計調査を実施

通商産業省では、商業(一般飲食店)統計調査を実施します。この調査は、全国の一般飲食店を営むすべての事業所を対象に、事業活動の実態を明らかにするため、三年ごとに行われる国の指定統計調査です。

調査の結果は、国や各自治体における商業の育成、流通機構の近代化などの施策を進めるうえでの重要な資料となります。また、商店が経営指針を作成する際にも役に立っています。

調査基準は10月1日現在
 た調査員が対象となる事業所に伺いますのでご協力ください。
 ※調査資料は統計以外には用いられません。秘密は厳守します。くわしくは、広報課統計係(☎内線435・6)へ

意向調査にご協力を

中小企業で働く方のため、福祉事業を検討中

市では、市内の中小企業の事業所と勤労者を対象に福祉の実情と要望に関するアンケート調査を実施しています。

調査は、中小企業勤労者のための福祉事業を策定するうえで重要な意味を持っています。該当された方はお手数ですが、勤労者福祉

充実のためご協力ください。
 ※くわしくは、商工観光課労政係(☎内線452)

小さな親切

高三(女子)

今までの私の生活を振り返ってみると、沢山の人々から親切にしてもらったことが多かったと思います。私は耳が不自由ですが、そのことで、まわりの人がとても気をつかってくれました。親切にしてくれた人たちの優しさに、私は今でも、心から感謝しています。私は小学校四年生の時、耳が不自由なため、大宮ろう学校へ転校しました。その時は、どんな方法で話すのか、どうしたらよいのか分からず、とても不安でした。心細く、友達もなかなかできませんでした。しかし、先生や友達が無言でしてくれたので、だんだんと安心して話すことができるようになりました。はじめ私は、手話が分からないので、友達のことを話して話を聞きとるようになりました。分からない時には分からないまま黙っていることもありましたが、そのうちに、友達から勉強や手話や遊びなどを教えてもらい、だんだんと慣れていきました。そのおかげで学校生活を楽しく送ることができるようになったのです。病院へ行ったときなども、受付で名前を呼ばれても分かりません。だから、紙に「私は耳が不自由です」と書いて渡していただきました。(県同和对策課発行「同和問題の解決をめざして」から引用)

人権それは愛

開こう私の目と心

私の場合、体は健康です。でも、病気やもつと重い障害を持っている人もいます。その人たちは私より苦しい立場で生活しています。しかし、その人たちの多くは、毎日の生活の中でつらいことに出会っても、それを乗り越えてすばらしい人生を送っています。

私も、耳の障害に負けず、力一杯生きなければ、と思います。親切にしてください。沢山のみなさん、心から感謝するとともに、これからは、親切にしてください。私自身、一人でも多くの人に親切にしてあげられるよう努力していきたい、と思っています。

散歩道

シリーズ⑧
 協田本町・新宿町・旭町
 雑踏、ほとばしる噴水から
 商業通りへ



うろこ雲の空に向って直立するクレーン、雑踏にまみれて噴水のほとばしる音が聞こえる川越駅西口広場から駅前通りへ(表紙)。あのクレーンはJRの川越駅建っている(上写真)。
 通称「商業通り」を西へ、国道を渡ってしばらく行くと、とうもろこし畑。大きな機械で茎ごと刈り取り、牛の飼料にするそうだ。「まわりに気を使いますよ」住宅街の農業は大変そうだ(左写真)。道はこの先、市民の森(第四号)あたりから窪川に向けて下り、中台橋を渡って今福へ入って行く。



募集

市職員を募集します。

職種・応募資格

事務職(若干名)

大学、短大、高校を来年3月卒業見込み、または昭和63年3月以降に卒業した方。

技術職(若干名)

大学において建築を専攻した来年3月卒業見込み、または昭和63年3月以降に卒業した方。

保健婦職(若干名)

保健婦を養成する学校等を来年3月卒業見込み、または昭和63年3月以降に卒業した方で、来春に行われる国家試験で保健婦免許を取得見込み、または免許を有する方。

保母職(若干名)

保母を養成する学校等を来年3月卒業見込み、または昭和63年3月以降に卒業した方。

栄養士職(若干名)

栄養士を養成する学校等を来年3月卒業見込み、または昭和63年3月以降に卒業した方。

採用試験

11月5日(日) 初雁中学校(宮下町1-21-3)

受験申込

10月23日(月)・24日(火)、午前9時~午後4時に市役所7階7A会議室で受け付け(郵送不可)。募集要項は、職員課(市役所4階)で配布。※くわしくは、同課人事係(☎内線421・449)へ。

第3回健康まつり

—自分で守ろう自分の健康—

日時

10/22(日) AM10:00~PM3:00

会場 西文化会館

問合せ…健康課管理係(☎内線252) 詳細は、次号の広報川越でお知らせします。

入賞おめでとう

ポスター・グラフィコンクール結果発表
たくさんのご応募ありがとうございました

下水道 ポスター

特選 九点
小野光規 月越小四年 奥村京子
大塚小五年 水口明子 新宿小
五年 土谷麻里子 福原小六年
巻湖兼哉 大東西小六年 鈴木景
子 富士見中一年 新井美穂 川
越第一中二年 斉藤和美 川越第
一中三年 永井冬木 霞ヶ関中三
年

金賞 二十四点
田村智 名細小一年 尾高礼伊
子 中央小二年 小川昌俊 川越
第一小三年 南 宣広 仙波小三
年 島田敏和 中央小三年 荒幡
智子 中央小三年 野崎真由美 福
原小四年 鳴河一成 福原小四
年 中田友里 霞ヶ関北小四年
小川典宏 川越第一小五年 石野

健夫 月越小五年 大塚峰子 大
塚小五年 本郷誠宏 霞ヶ関小五
年 奥村崇生 新宿小五年 三好
まもる 川越小六年 星野久弥子
新宿小六年 鈴木隆行 川越小
六年 野沢唯史 泉小六年 川上
明杏子 高階北小六年 吉田祐司
川越小六年 工藤寛枝 仙波小
六年 星野陽子 初雁中一年 樋
口清美 高階中二年 斉藤裕子 川
越第一中三年

銀賞 三十六点
金子智司 川越小三年 駒田綾子
田部井康弘 鍋嶋祐介 細野樹
里 新宿小二年 内田佳葉子 菅
野梨紗 上真弓 古谷東小四年
仲里枝子 仲 真貴子 中央小
六年 二年 今井麻友美 初雁中
三年 野原亜希子 初雁中三年

銅賞 百六点
金子智司 川越小三年 駒田綾子
田部井康弘 鍋嶋祐介 細野樹
里 新宿小二年 内田佳葉子 菅
野梨紗 上真弓 古谷東小四年
仲里枝子 仲 真貴子 中央小
六年 二年 今井麻友美 初雁中
三年 野原亜希子 初雁中三年

特選 四点
塚原あい 仙波小一年 八木田
肇 新宿小四年 佐藤健治 大東
西小六年 橋本佳代 霞ヶ関中三
年

金賞 十二点
三宅麻子 高階小一年 深澤雄志
今成小二年 小山圭太 新宿小
二年 鈴木啓美 月越小三年 吉

銀賞 十四点
塚原あい 仙波小一年 荻島卓見
古谷小一年 水野翔 新宿小

特選 七点
吉田剛 中央小一年 谷島吉秋
仙波小二年 寺尾 匠 新宿小
三年 金子恵美子 古谷小四年
米原夏希 月越小五年 柳田佳世
古谷東小六年 中村知子 霞ヶ
関中三年

金賞 七点
小嶋香奈子 川越小三年 西村明
子 川越小六年 小川澄子 月越
小二年 星 紗弥 月越小二年
鈴木啓美 月越小三年 中込貴子
初雁中一年 佐藤 操 霞ヶ関

特選 十點
坂本裕美 霞ヶ関中二年 神山武
雄 霞ヶ関中三年 鈴木裕子 名
細中二年 関根根佳 霞ヶ関西中
三年 榎原美紀 砂中三年 加藤
祐司 富士見中一年 竹之下正樹
富士見中三年

特選 十點
小嶋香奈子 川越小三年 西村明
子 川越小六年 小川澄子 月越
小二年 星 紗弥 月越小二年
鈴木啓美 月越小三年 中込貴子
初雁中一年 佐藤 操 霞ヶ関

特選 十點
小嶋香奈子 川越小三年 西村明
子 川越小六年 小川澄子 月越
小二年 星 紗弥 月越小二年
鈴木啓美 月越小三年 中込貴子
初雁中一年 佐藤 操 霞ヶ関

第41回 市民文化祭

小江戸の秋を演出する市民文化祭。今年も市内6会場を舞台にバラエティーに富んだ内容でお届けします。お気軽にお出かけください。共催 川越市文化団体連合会 川越市教育委員会 後援 川越市 問合せ 中央公民館(☎22-1394) 南公民館(☎43-0038)

祭ばやしのつどい
10.1(日) 市民会館
時間…PM6:00~8:45
川越まつりばやしで
夕べのひとつときをお楽
しみください。無料。

社交ダンスのつどい
10.15(日) 中央公民館
時間…PM6:00~9:00
初心者でも気軽に参
加できます。無料。

山草展
10.19(木)~21(土) 市民会館
時間…AM9:00~PM5:00
19日はAM10:00から
21日はPM4:30まで
山野に咲く山草を展示。無料。

8ミリ映画のつどい
10.22(日) 市立図書館
時間…PM1:00~4:30
市民の手づくり8ミ
リ映画を上映します。
無料。

吹奏楽のつどい(一般)
10.22(日) 市民会館
時間…PM1:00~4:30
クラシックからポ
ピュラーまで、洗練さ
れた演奏を。無料。

将棋大会
10.22(日) 南公民館
時間…AM9:30~PM5:00
参加費…一般1,000円 小学生500円
小学生から一般までが一堂に会
する楽しい大会です。

茶会
10.22(日)・11.3(祝) 本丸御殿
時間…AM10:00~PM3:00
参加費…1,500円
お茶を味わいながらあなたの秋
を見つけてみませんか。

邦楽のつどい
10.29(日)・11.3(祝) 市民会館
時間…AM10:00~PM4:00
日本人の文化の源流
を味わっていただき
たい。無料。

民謡のつどい
11.2(木)・24(金) 市民会館
時間…AM9:30~PM4:00
24日はAM9:00から
さわやかでパワフルな民謡の歌
々をお楽しみください。無料。

吟詠のつどい
11.4(土) 市民会館
時間…AM9:30~PM4:00
雄大で心にしみ入る
吟詠の響きをお楽しみ
ください。無料。

盆栽展
11.4(土)・5(日) 産業博会場
時間…AM9:00~PM5:00
自然の縮図とも言え
る盆栽をどうぞご覧
ください。無料。

囲碁大会
11.12(日) 南公民館
時間…AM9:00~PM5:00
参加費…1,000円
腕を競いながらの交流に参加し
てみませんか。

吹奏楽のつどい(小学生)
11.18(土) 市民会館
時間…PM2:00~4:00
小学生の吹奏楽団が
すてきな音色を披露し
ます。無料。

合唱祭
11.19(日) 市民会館
時間…AM10:30~PM4:00
心に歌いかけるハーモニーをお
楽しみください。無料。

芸能のつどい
12.3(日) 市民会館
時間…AM9:30~PM4:30
日舞、洋舞などの華やかな舞台
が繰り広げられます。無料。

俳句大会
11.3(祝) 中央公民館
時間…PM1:00~5:00
参加費…500円
兼題は当季雑詠3句、席題は当
日発表。投句のみの参加は不可。

川柳大会 11.23(祝) 南公民館
時間…AM10:00~PM5:00 参加費…1,000円
宿題各3句ラッキー・矛盾・打って付け・今一つ・乗る・奥の手・
組む、席題は当日発表。特別課題ふわふわ。投句のみの参加は不可。

短歌大会 11.5(日) 南公民館
時間…AM10:00~PM5:00 (講演 PM1:00~4:00)
講演…「短歌と人生」 講師…宮岡 昇 氏

交通災害共済

市内の人身事故件数は914件(8月末日現在)
市では、交通事故で傷害を受けた方に見舞金を支払う「川越市交通災害共済」の制度を設けています。これは、年会費(4月~来年3月)500円で、傷害の程度に応じて1万~100万円の見舞金が受けられるというものです。
自分がどんなに注意していても絶対、事故にあわないとは言いきれません。そんな、もしもの時のために、ご家族で交通災害共済に加入しておきましょう。
10月以降に加入する場合の会費は半年分(10月~来年3月)の250円です。申し込みは、交通安全課または各出張所で随時受け付けています。

交通安全課 ☎内線382
平成元年四月一日から九月末日まで
に実施した集団回収の報償金申請を次
のとおり受け付けます。期限を過ぎま
すと報償金が受けられませんのでご注
意ください。
受付時間…十月二日(月)~三十一日(火)
受付場所…環境整備課
提出書類…交付申請書、実施報告書
※くわしくは、環境整備課(☎内線2
43)へ

教室

学校開放文学講座

社会教育課 内線311
教科書にあらわれた文学。
日時：十月二十一日より来年一月十七日、毎週土曜日、午後二時、四時、会場：仙波小学校 対象：定員：市内の成人・三十人（先着順） 申込：十月二日（月）、午前九時から同課へ（電話可）

要約筆記奉仕員講習会

福祉課 内線873
主に中途失聴者のために、OH Pなどを使った発言内容の要約。
日時：十月十三日、十一月二十四日、毎週火・金曜日 会場：埼玉県労働会館（浦和市） 定員：三十人 申込：問合先：所定の用紙に記入し、十月五日（木）までに県障害福祉課（☎048-824-2111 内線2534）へ

婦人会館の教室

婦人会館 ☎42-6346
変わりケールのベスト
▽午前の部 日時：十月十二日、十一月十六日、毎週木曜日、午前十時、正午 定員：四十人（先着順）
▽夜の部 日時：十月十二日、十一月十六日、毎週木曜日、午後六時三十分、八時三十分 定員：三十人（先着順） 経費：三千五百円
▽フープ講習会

日時：十月十七日（火）と十八日（水）、午前十時、午後四時 会場：埼玉OAセンター 定員：三十人（先着順） 経費：二千円
申込：いずれも十月二日（月）、午前九時から経費を添えて同館へ

埼玉県労働学院

商工観光課 内線452
会場：市役所七階7AB会議室 定員：百五十人 経費：無料 申込：問合先：同課か川越政務事務所（☎42-1812）または商工会議所（☎22-3100）へ

Table with 2 columns: 月日, テーマ. 10/17 開講式 大倉文化大教授 奥村晴一氏. 10/20 最近の経済情勢 小西國友氏. 10/23 労働法の基礎知識 金子征史氏. 10/26 労働法実務講座 立憲大学教員 小西國友氏. 10/30 女子労働をめぐる諸問題 立憲大学教員 小西國友氏. 11/3 笑いの人生 落語家 藤原良氏. 11/6 暮らしと民法 弁護士 藤原良氏. 11/10 職場におけるストレス解消法 中村典男氏. 11/13 中高年齢者雇用の現状と課題 杉政孝氏. 11/17 同和問題 県職員

カウンセリング入門講座

中央公民館 ☎22-1394
日時：十月三日より来年一月九日、毎週火曜日、午前十時、正午 対象：市内在住か在勤の方・三十人 経費：五百円 申込：九月九時から各館へ（電話可）

391) ▽体験入学 十一月七日（火）までに同課へ
●かみねんごで作るおはなしの世界
市立図書館 ☎22-0559
楽しい物語の主人公をつくる。
日時：十月十七日（火）と二十四日（火）午後三時三十分、五時 対象：定員：小学生以上（親子も可）・十五人（先着順） 申込：十月四日（水）、午前九時三十分から電話で同館へ

●雁よ再び関東へ！
伊佐沼の集い
中央公民館 ☎22-1394
雁と白鳥を呼び戻す市民の会主催。伊佐沼の実地見学ほか。希望者は当日直接会場へ。
日時：九月三十日（土）、午後零時四十五分～五時 会場：国民年金保養センター「むさし」
経費：三百円（高校生以下無料）

●親子ハイキング
名細公民館 ☎31-0001
日時：十月二十一日（月） 行先：日和田山（日高町） 集合場所：時和山（日高町） 対象：高麗川駅・午前九時

第42回市民体育祭
保健体育課 内線315-6
レクリエーション
（民謡の部）
日時：11月16日（木）、午後1時～4時 会場：市民体育館 参加資格：市内在住か在勤または在学の方 申込：当日直接会場へ

（フォークダンスの部）
日時：11月16日（木）、午後6時～9時 会場：市民体育館 参加資格：市内在住かIn勤または在学の方 申込：当日直接会場へ
（バウンドテニスの部）
日時：11月19日（日）、午前9時～午後4時 会場：市民体育館 参加資格：市内在住かIn勤または在学の方 申込：11月13日（月）までにハガキに氏名、年齢、性別、住所、電話番号を明記し、保健体育課へ

（リズム体操の部）
日時：11月19日（日）、午後6時～9時 会場：市民体育館 参加資格：市内在住かIn勤または在学の方 申込：当日直接会場へ

ボウリング
日時：10月22日（日）、午前8時30分から受け付け
▽予選第1シフト＝午前10時～
▽予選第2シフト＝正午～
▽決勝＝午後2時30分～
※予選シフトは、当日会場で決定
会場：川越ファミリーレーン 種目：10代、20代、30代、40代、50代、60歳以上
参加資格：市内在住かIn勤または在学の方および市連盟会員 経費：予選参加費1,500円（高校生以下1,000円） 申込：10月16日（月）までに経費を添えて会場へ

月二十九日（金）、午前九時から経費を添えて同館へ
●きもの着付け教室
勤労青少年ホーム（KWYC） ☎22-5241
日時：十月九日、十二月十八日、毎週月曜日、午後六時三十分～午後八時三十分 対象：定員：十五歳～三十歳の働く女性・四十人（先着順） 会場：中央公民館 経費：二千円 申込：十月二日（月）、午後六時三十分から経費を添えて同ホームへ（電話不可） ※初めてホームを利用する方は、利用証交付申請と利用者協議会費七百円が必要。

●アマチュアビデオ制作講座
南公民館 ☎43-0038
高階南公民館 ☎45-3581
日時：十月十七日（火）、十九日（木）、二十一日（土）、二十六日（木）、二十八日（日）、二十九日（月）、午後六時三十分～八時三十分（二十九日は午前九時～午後四時） 対象：定員：市内在住かIn勤の成人男女・二十人（先着順） 経費：二千円
高階南公民館 日時：十月十八日（水）、二十日（金）、二十三日（月）、二十七日（金）、二十八日（土）、二十九日（日）、午後六時三十分～八時三十分（二十九日は午前九時～午後四時）
※二十八日（土）と二十九日（日）は、南公民館で合同講習 対象：定員：市内在住かIn勤の成人男女・二十人（先着順） 経費：二千円
申込：いずれも十月六日（日）、午前九時から各館へ（電話可）

●消費生活講演会
市民文化課 内線862-3
希望者は、直接会場へ。無料。
日時：九月三十日（土）、午後二時、四時 会場：市民会館二階会議室
テーマ：健康問題講演会「食物繊維と健康」 講師：国立栄養研究所 研究室長 辻 啓介氏

●書道教室
高齢者事業団 ☎22-2075
日時：毎週月曜日、午前十時～午後三時 会場：郭町教室（郭町一丁目一六） 定員：二十人（先着順） 経費：月二千円 申込：同事業団で随時受け付け（電話可）

●開館記念コンサート
西文化会館 ☎33-6711
開館一周年記念として、川越牧声会とコール・レ・フルールによる合唱団コンサートを開催。無料。
日時：十一月十二日（日）、午後一時三十分～三時三十分 対象：定員：市内在住かIn勤の方（就学前の児童を除く）・三百五十人 申込：十月二十日（金）までの午前十時～午後三時に電話で同館へ（火曜日を除く） ※申し込み多数（火曜日を除く）

●第11回河川浄化大会
環境管理課 内線237
新河岸川を守る会主催。
日時：十月七日（土）、午前九時三十分から 会場：市民会館大ホール

●学校公開と体験入学
学校教育課 内線306
日高養護学校（日高町高富五九一）の学校公開と体験入学。
日時：▽学校公開 十月十一日（水）
▽体験入学 十一月二十一日（火）
申込：問合先：▽学校公開 当日直接同校（☎04298-514

●相談休みます
市民文化課で行っている次の各相談を休みます。ご注意ください。
相談名 月日
農業相談 10月5日（水）6日（木）
交通事故市民相談 10月5日（水）6日（木）
内職市民相談 10月6日（木）
高齢者職業相談 10月5日（水）6日（木）

●ひとまち伝言板
参加してみませんか
各種検定試験
種目・試験日
日本語文書処理4級 11.11（土）
ワープロ検定 11.11（土）
空室（市役所内）
国際資格試験センター
簿記検定試験 11.19（日）
東京国際大学
10.20（月）
10.6（水）

●ワープロ入門教室
南公民館 ☎43-0038
日時：十月四日（水）と七日（土）、午後六時三十分～八時三十分 対象：定員：成人・二十人 経費：二千円 申込：九月二十九日（金）、午後六時～六時三十分同館へ（多数の場合、受付終了時に抽選）

●古典文学講座 奥の細道
名細公民館 ☎31-0001
日時：十月四日～十二月六日、毎週水曜日、午後二時～四時 対象：定員：市内在住かIn勤の方・三十人 経費：五百円（社会見学費は別） 申込：九月二十九日（金）、午前十時から経費を添えて同館へ

●臨時看護婦
健康課 内線253
勤務場所：休日急患診療所（小仙波町二四五～五） 勤務日時：日曜日、休日、年末年始の午後八時～十一時 応募資格：正看護婦の資格を有する五十歳くらいまでの方 申込：履歴書に写真をはり、直接同課管理係へ

●学童保育室指導員
教育財務課 内線304
勤務場所：市内小学校の学童保育室 勤務時間：放課後から午後六時頃まで（春夏冬休み期間は一日勤務） 募集人員：若干名 応募資格：保育士教員の資格を有する方または児童の養育に知識と経験のある四十五歳くらいまでの方 申込：十月七日（土）までに履歴書に写真をはり同課へ

●臨時家庭奉仕員
社会福祉協議会 内線793
勤務時間：月～金曜日の午前九時～午後四時 応募資格：健康で、お年寄りや障害者の方のお世話の好きな四十五歳くらいまでの方

●看護婦学院専任教員
資格：看護婦資格を持つ方 定員：若干名 応募先：十月十一日（水）午前九時から川越市医師会事務局（西小仙波町一八一） ☎22-0794

●網引き大会出場チーム
商工観光課 内線451
89川越産業博覧会のイベント。
開催日：十一月五日（日）、会場：卸商団地 対象：市内在住かIn勤または在学の方で一チーム八人以上、十二人以上 申込：十月二十日（金）までにチーム名と代表者の住所、氏名、電話番号をハガキか電話で同課へ

●時間外保母
保育課 内線294
勤務場所：新宿町保育園（新宿町二二二）一三 ☎44-0987、二二二 ☎44-0987、霞ヶ関中央保育園（小仙波町二四九）一 ☎22-2661、霞ヶ関保育園（笠幡四四九） ☎31-0003
勤務時間：午前七時三十分～九時および午後四時三十分～六時（土曜日は正午～午後一時）

●募集
定員：小学生と親・二十組（多数の場合は抽選） 経費：一人五百円 申込：十月二日（月）、午前十時から経費を添えて同館へ

川越地区消防組合管内
8月の火災と救急出動
火災件数.....6件
損害額.....2,342万円
救急出動.....524件
搬送人員.....532人
その火・その時・すぐ始末

●収穫の秋体験
農政課 内線462-481
川越名産さつまいも掘り取り
日時：十月八日（日）雨天の場合、十月十日（月） 午前十時～十二時 定員：五十家族（先着順） 持参品：園芸用シャベル、ポリバケツ、軍手 稲刈り収穫体験
日時：十月二十二日（日）、午前十時～十一時 定員：三十家族（先着順） 持参品：かま、軍手
集合場所：いずれも伊佐沼北側（農林漁業体験実習館前） 申込：十月四日（水）、午前十時から電話で同課へ

●建築法令説明会と講演会
建築指導課 内線542
希望者は、当日直接会場へ。
日時：十月十二日（水）、午後一時三十分～四時三十分 会場：市立図書館視聴覚ホール 内容：▽説明会 Ⅱ「都市景観について」 ▽講演会 Ⅱ「窓裏の見た街づくり」（落語家三遊亭窓里）

●開館記念コンサート
西文化会館 ☎33-6711
開館一周年記念として、川越牧声会とコール・レ・フルールによる合唱団コンサートを開催。無料。
日時：十一月十二日（日）、午後一時三十分～三時三十分 対象：定員：市内在住かIn勤の方（就学前の児童を除く）・三百五十人 申込：十月二十日（金）までの午前十時～午後三時に電話で同館へ（火曜日を除く） ※申し込み多数（火曜日を除く）

●特設人権相談
家庭、土地・建物、困りごと、心配ごと、いじめなど。無料。
日時：十月十一日（水）、午前十時～午後三時 会場：南公民館 問合先：浦和地方法務局川越支局（☎43-3824）

●ひとまち伝言板
仲間になりませんか
■スイートポテト（硬式テニス）
初・中級の三十歳くらいまでの男女。毎週日曜日、午後一時から、市営テニスコートか水上公園で。入会金三千円、月二千円。問合先：羽生田みつえ（☎41-4345 午後六時三十分以降）
■名刺細別友会
毎週日曜日（午前八時～十時）、第一・三土曜日（午後四時～六時）、名細小学校体育館で。入会金二千円、小学生は月千五百円、中学生以上は年三千円。問合先：森 幹雄（☎32-8789）

●出かけてみませんか
失語症の集い
十月十八日（水）、午後一時三十分から、真寿園デイサービスセンターで。無料。問合先：同センター（☎23-3288）
■無料法律相談
埼玉司法書士会主催。登記、供託、訴訟手続など法律一般。十月二日（月）、午前十時～午後四時、埼玉銀行川越南支店。問合先：同

●相談休みます
市民文化課で行っている次の各相談を休みます。ご注意ください。
相談名 月日
農業相談 10月5日（水）6日（木）
交通事故市民相談 10月5日（水）6日（木）
内職市民相談 10月6日（木）
高齢者職業相談 10月5日（水）6日（木）

Table with 4 columns: 8月まで, 平成元年, 昭和63年, 増減数. 総件数 4,348件, 3,709件, 639件. 人身事故件数 914件, 682件, +232件. 死者数 9人, 15人, -6人. 傷者数 1,108人, 824人, +284人. 物損事故件数 3,434件, 3,027件, +407件.

●参加してみませんか
各種検定試験
種目・試験日
日本語文書処理4級 11.11（土）
ワープロ検定 11.11（土）
空室（市役所内）
国際資格試験センター
簿記検定試験 11.19（日）
東京国際大学
10.20（月）
10.6（水）

●ひとまち伝言板
参加してみませんか
各種検定試験
種目・試験日
日本語文書処理4級 11.11（土）
ワープロ検定 11.11（土）
空室（市役所内）
国際資格試験センター
簿記検定試験 11.19（日）
東京国際大学
10.20（月）
10.6（水）

●ひとまち伝言板
参加してみませんか
各種検定試験
種目・試験日
日本語文書処理4級 11.11（土）
ワープロ検定 11.11（土）
空室（市役所内）
国際資格試験センター
簿記検定試験 11.19（日）
東京国際大学
10.20（月）
10.6（水）

●ひとまち伝言板
参加してみませんか
各種検定試験
種目・試験日
日本語文書処理4級 11.11（土）
ワープロ検定 11.11（土）
空室（市役所内）
国際資格試験センター
簿記検定試験 11.19（日）
東京国際大学
10.20（月）
10.6（水）

視聴覚ホール		県立図書館 ☎44-5603 先着 150人
6日(金) AM10:00~ PM 2:00~	映画の集い—チャップリンミニシアター チャップリンの伯爵 チャップリンの舞台裏 各モノクロ20分 チャップリンの冒険	
21日(土) AM10:00~ PM 2:00~	名作映画会 あ、野麦峠 2時間34分	

県民ミニギャラリー

【本川越駅前戸田ビル2F】

- 花展・小江戸の彩とかたち(生花)
10月5日(木)~8日(日)、午前10時~午後6時
- 真寿窯陶芸展
10月11日(木)~17日(水)、午前10時~午後5時
(11日は正午から、17日は午後3時30分まで)
- 花と写真展
10月18日(木)~24日(水)、午前10時~午後7時
(18日は午後1時から、24日は午後2時まで)
- 川越水墨画研究会水墨画展
10月25日(木)~31日(水)、午前10時~午後6時
(25日は午後1時から、31日は正午まで)

川越市民会館		郭町1-18-7 ☎22-4678 ●休館=火曜日・祝日
日	催しもの	入場方法 開演時間 主催者
1日(日)	第41回市民文化祭(祭ばやしのついで)	無料 PM 6:00 中央公民館 ☎22-1394
8日(日)	ピアノ・エレクトーン発表会	無料 AM11:00 松浦音楽教室 ☎31-3060
9日(月)	1989年ロシア・クラシックバレエ公演	S 6,000円 A 5,000円 B 4,000円 PM 7:00 日ノ親善協会 埼玉西部支部 ☎44-8672
18日(木)	島倉千代子ショー	S 5,000円 A 4,000円 B 3,000円 当日500円増 PM 6:30 朝ベルワールドミュージック ☎03-222-7801
22日(日)	第41回市民文化祭吹奏楽のついで(一般の部)	無料 PM 1:00 中央公民館 ☎22-1394
25日(木)~ 29日(日)	第38回川越市美術展	無料 AM 9:30 社会教育課 ☎内線311
29日(日)	第41回市民文化祭邦楽のついでI	無料 AM10:00 中央公民館 ☎22-1394

川越西文化会館		鯨井1556 ☎33-6711 ●休館=火曜日・祝日
日	催しもの	入場方法 開演時間 主催者
7日(土)	川越バッパ協会合奏団第2回定期演奏会	1,000円 PM 7:00 川越バッパ協会 ☎33-1083
8日(日)	川越初雁・霞ヶ関風友会 華曲演奏会	無料 PM 0:30 川越初雁・霞ヶ関風友会 ☎22-4599
22日(日)	第3回川越市健康まつり	無料 AM10:00 健康課 ☎内線252
25日(木)	みなさまの郵便局から感謝の夕べ 「さいたま寄席」	官製はがきで〒336浦和市別所大里1-5 浦和中央郵便局貯金課さいたま寄席係へ 切り10/5枚(消印有効) PM 6:30 文化放送事業部 ☎03-357-1111
28日(土)	川越歌謡研究会「歌の祭典」	無料 PM 5:30 川越歌謡研究会 ☎31-0163
29日(日)	若峰流新舞踊おさらい会	無料 AM10:30 若峰孝之 ☎33-0055

- どちらも駐車場が狭いので、車での来場はなるべくご遠慮ください。
- 入場券などについてのお問い合わせは、それぞれの主催者あてをお願いします。
- 平成2年3月中の使用申し込みは、それぞれの館で10月1日(日)、午前9時~午後3時にお受けします。
- 予定は変更になることがあります。

児童センター 子どもの城

石原町1-41-2 ☎25-7288
休館=月曜日・祝日

- ★ステップジャンプ大会
日時…10月8日(日)、午後2時から 対象…小学生以上 経費…無料
- ★つくってあそぼう
日時…10月8日(日)、午後1時30分から 内容…「紙ぐるま」 対象・定員…小学生以上・20人(先着順)
- ★映画会
日時・内容…▷10月15日(日)、午後2時30分から、「おばけうんどうかい」▷10月22日(日)、午後2時30分から、「海ガメさんのちえ」 対象…小学生以上 経費…無料
- ★こどもの城「秋のハイキング」
月日…10月29日(日)、集会所・時間…川越市駅に午前9時30分 行先…鎌北湖 対象・定員…小学3~6年生・15人(先着順) 経費…340円 申込…10月1日(日)~22日(日)、午前10時~午後4時に経費を添えて同センター
- ★わんぱく広場
日時…毎週金・土曜日、午前10時30分から 対象・定員…満2歳以上の幼児と母親・20組(先着順) ※同センターで予定表を配布中
- ★おもちゃ図書館
日時・対象…▷毎週火曜日(10月31日を除く)

- く)、午前10時30分から・幼児と保護者▷毎週土曜日、午前10時30分から・障害をもつ幼児と保護者 経費…無料
- ★星空のコンサート
日時…10月1日(日)、午後1時30分から 内容…映画音楽特集「ラストエンペラー・南極物語」 対象・定員…小学生以上・98人(先着順) 経費…100円
- ★星空の観望会
日時…10月7日(土)、午後6時~6時30分受付 内容…「金星・土星・ミラ・月」 対象・定員…小学生以上・30人(先着順) 経費…無料 ※小・中学生は保護者同伴
- ★星空ウォッチング
プラネタリウム特別投影 日時…10月29日(日)、午後1時30分から 内容…今宵の星空と「未知の惑星を探せ!! 十番目の惑星はあるの?」 対象・定員…小学生以上・98人(先着順) 経費…100円
- プラネタリウム
新番組「不思議…ほくも星?」 投影時間…▷火~金曜日=午後4時 ▷土曜日=午後3時 ▷日曜日=午前11時と午後3時 経費…100円

市立図書館

三久保町2-9 ☎22-0559
休館=月曜日・祝日・月末

展示室

- 防災・統計・清掃ポスター展
10月7日(土)、8日(日)、午前9時30分~午後5時
- 市立図書館開館5周年記念展
「川越の文雅を彩った人々」
10月12日(木)~21日(土)、午前9時30分~午後5時(土・日曜日は午後4時30分まで)
- 第38回川越市美術展覧会(洋画)
10月25日(木)~29日(日)、午前9時30分~午後5時(29日は午後3時まで)

お知らせ

点字版「百人一首」の貸し出し

市内在住の点訳者の方から寄贈いただいた点字版「百人一首」(全六巻)の貸し出し(郵送可)を行います。
対象…市内在住か在勤または在学の方
※くわしくは同館へ



けんこう

●10月の乳幼児健診

4か月児・1歳6か月児・3歳児の各健康診査を忘れずに受診しましょう。
日程…「予防接種、健(検)診日程表」をご覧ください 受付時間…各健診とも午後1時~2時30分 持参品…母子健康手帳と4か月児はバスタオル 1歳6か月児は今使っている歯ブラシ 経費…無料 問合先…健康課保健指導係

●10月の乳幼児相談

対象…0歳~就学前 持参品…母子健康手帳 経費…無料 問合先…健康課保健指導係

月日	会場	時間
10.3(火)	大東公民館	AM10:00~11:30
10.5(木)	高階南公民館	PM 1:30~3:00
10.13(金)	大東南公民館 名細公民館	AM10:00~11:30
10.16(月)	古谷公民館	AM10:00~11:30
10.19(木)	山田公民館	AM10:00~11:30
10.23(月)	霞ヶ関北公民館	AM10:00~11:30
10.25(水)	高階南公民館	AM10:00~11:30
10.26(木)	芳野公民館	AM10:00~11:30
10.27(金)	霞ヶ関公民館 南古谷公民館 福原公民館	AM10:00~11:30

●子宮がん集団検診 募集中

申込方法などくわしくは、8月25日号をご覧ください。問合先…健康課予防係

月日	会場	月日	会場
10.9(月)	西文化会館	11.2(木)	西文化会館
10.12(木)	高階南公民館	11.20(月)	保健センター
10.16(月)	霞ヶ関公民館	11.21(火)	南古谷公民館
10.17(火)	名細公民館	11.22(水)	高階南公民館
10.18(水)	古谷公民館	12.11(月)	南公民館
10.19(木)	保健センター	12.18(月)	山田公民館
10.20(金)	南公民館	12.19(火)	霞ヶ関公民館
10.23(月)	高階南公民館	12.20(水)	福原公民館
11.1(木)	大東公民館		

●基本健康診査(個別)も募集中(くわしくは8月10日号を)

●成人健康相談

対象・定員…40歳以上・各会場40人 受付時間…午前10時~11時30分 問合先…健康課保健指導係 ※健康手帳をお持ちの方は持参を。無料。

月日	会場	内容
10.4(水)	福原公民館	身体計測(身長・体重)
10.5(木)	霞ヶ関公民館	身体計測(身長・体重)
10.13(金)	大東公民館	血圧測定
10.16(月)	古谷公民館	尿検査
10.17(火)	霞ヶ関北公民館	健康相談
10.19(木)	高階南公民館	栄養相談
10.20(金)	名細公民館	○印の会場では上記の他に成人食の試食もあります。
10.24(火)	山田公民館	
10.26(木)	芳野公民館	
10.27(金)	南古谷公民館	

西文化会館の健康教室

●やさしい介護教室

会場…川越西文化会館2階会議室(11月18日(土)のみ名細公民館) 時間…午前10時~正午(10月12日(木)のみ午後1時30分~3時30分) 定員…20人 申込・問合先…10月2日(月)~10月6日(金)に電話で健康課保健指導係

月日	内容	講師
10.12(木)	老人のこころと体の特徴 老人の健康管理 老人に多い病気とその対策	医師
10.28(土)	口腔、歯の手入 老人、健康障害のある人の食事	歯科衛生士 栄養士
11.18(土)	調理の実際	栄養士
11.25(土)	川越市における老人福祉 対策とその活用について 洗髪のしかた	ケースワーカー 保健婦
12.2(土)	清拭、寝間着、シーツの交換 床ずれの予防と手当	保健婦
12.9(土)	移乗・歩行の介助、排泄の介助 話し合い	保健婦

結核健康診断

●胸部レントゲン間接撮影

対象…15歳以上(学校・勤務先・保健所・医療機関などで検査を受ける方および妊婦は除く) 診断結果…精密検査が必要な方に後日連絡 経費…無料 問合先…健康課予防係

地区	月日	時間	会場
大東地区	10.5(木)	AM 9:30~10:30 AM11:00~正午 PM 1:30~2:30 PM 3:00~4:00	大東西小学校 増形集会所 原新田・永川神社 大東南公民館
	10.6(金)	AM 9:30~10:30 AM11:00~正午 PM 1:30~2:30 PM 3:00~4:00	第2学校給食センター駐車場 大塚新田稲荷窪自治会館 大東公民館 大東東小学校
	10.9(月)	AM10:00~10:30 AM11:00~正午 PM 1:30~3:00	榎津・荒井敷産宅前 古谷本郷・永川神社 グリーンパーク管理センター前
古谷地区	10.11(水)	AM 9:30~10:30 AM11:00~正午	高鳥集会所 黒須公民館
	10.11(水)	PM 1:30~2:30 AM 9:30~10:30	下老袋・玉泉寺 大中居公民館
	10.12(木)	AM11:00~正午 PM 1:30~3:00	小中居公民館 古谷公民館

※他の地区は次号以降でお知らせします。

●成人相談(循環器相談)

日時…10月18日(木)、午後1時30分~3時(受付時間=午後1時~2時30分) 会場…保健センター 対象・定員…市内在住の成人・30人 経費…無料 持参品…健康手帳(持っている方) 申込・問合先…10月5日(木)、午前10時から電話で同センター

●成人健康教室と健康相談

日時…10月9日(月)(受付=午前9時20分~9時)

- 川越市役所 ☎24-8811
健康課管理係(☎内線252)
予防係(☎内線254)
保健指導係(☎内線257)
- 保健センター ☎24-8611
- 川越保健所 ☎24-0380

※どの会場も車での来場はご遠慮ください。

50分) 会場…南公民館 対象・定員…30歳以上・50人 内容…尿検査、肥満度測定、血圧測定、リラクゼーションストレッチ、健康教室「かぜくらいという油断から」、健康相談 経費…無料 申込・問合先…10月2日(月)~7日(土)、電話で川越保健所保健婦課

保健センター

●10月の各種相談

希望者は、当日直接センターへ。無料。一般保健相談は、随時電話で予約を受け付けます。

事業名	月日	受付時間
離乳食教室 (ゆめたけの乳児)	10.2(月)	AM 9:30~10:00 実施時間…AM10:00~11:30
乳児相談 (生後~7か月未満)	10.9(月)	AM 9:30~11:00
幼児相談 (1歳~就学前)	10.16(月)	内容…身体計測・個別育児相談・歯みがき相談
乳幼児相談 (7か月~就学前)	10.23(月)	*月齢・年齢によって該当日があります。
離乳食・幼児食相談	10.23(月)	AM 9:30~11:00
成人食教室	10.18(木)	PM 1:30~2:00

◆日程変更のお知らせ◆

▷1歳6か月児健診(霞ヶ関、霞ヶ関北地区の昭和63年3・4月生まれの子)

会場	変更前	変更後
霞ヶ関北公民館	10月12日(木)	10月19日(木)

▷なんでも健康相談

会場	変更前	変更後
川越西文化会館	10月11日(水)	10月22日(日)

●献血にご協力を

▷10・8(日) 寺尾中学校(寺尾1068)
午前10時~正午・午後1時~3時
問合先…健康課管理係

⊕ 休日の診療機関 ⊕

- 休日の当番医(受付時間…AM9:00~PM5:00)
10・1(日)…原 整形外科(整・外) 的場北2-13-13 ☎31-6161
- 10・8(日)…広瀬病院(外・消) 中原町1-12-1 ☎22-0533
- 10・10(祝)…愛和病院(産婦) 新宿町6-24-1 ☎46-7788 受付時間
- 内科・小児科の休日診療
川越市休日急患診療所
小仙波町2-45-5
☎23-0601
PM1:00~3:00
PM8:00~10:30
- 歯科の休日診療(急患のみ)
川越市予防歯科センター
三久保町18-5 受付時間
☎24-3891 (AM9:00~11:30)

まちがどろ スヤッ

シリーズ⑦



イボンヌ エンゲル
古谷上(西独出身・24歳)

「日本で柔道と空手を学びたい」という数年来の夢がかない、姉妹都市・オフエンバッハ市から2か月前に来川しました。現在、ホーム・ステイ先のお宅から川越商業高校と武道館に通い、柔道と空手を学ぶ毎日が続いています。

私の周りは、良い人ばかり。2か月間でたくさんの友達ができました。しかし、日本にいられるのも残り10か月。その間に、もっと多くの人と出会い、学び、日本語を少しでも話せるようになりたいと思います。そうすれば、日本人や日本の文化などをより理解できると思うのです。そして、川越で学んだことを生かし、いつの日か祖国で自分の道場を持ちたいと思っています。

いつの日か自分の道場を

募集

海を越えて

海外での生活、海外から川越に住んでの生活体験などの話を三百字程度で。写真同封。
あて先：川越市元町一―三―一
川越市役所 広報課



△的場 大場利奈さん(16歳)の作品

自分の人生が文章に 照れ臭い

また、尽きない話は、戦時中の話題へと発展。「同じ所属部隊だった」などの事実も判明し、思ひ出話や執筆の苦労話にわきあいあいの時間が過ぎた。
ところで、この自分史の執筆は最近、高齢者の間でハヤッテいると聞く。自分の生きてきた道のりを客観的にみられる、子や孫たちに自分の人生を伝えられる、これからの生き方に反省材料が加えられるなどがその魅力とか。高齢者に限らず、若いうちから、ときには現在進行形の「思い出」を振り返ってみるのも大切かも知れない。
※冊子「雁の旅」(無料)希望者同会への入会希望者は、代表・小峰一郎さん(仙波町二―一八―一 22―0276)まで連絡を。

またのコーナー



ち作業がなくなった近年、唄を伝える人も少なくなってきました。

南古谷公民館では、九月十三日(水)、失われつつある郷土民謡を多くの人に知ってもらおうと「武州麦打ち唄講習会」を開催。約三十二人の参加者たちは、十一月五日(日)、市農協南古谷支店で開催される「武

フォト ニュース



郷土民謡講習会

州麦打ち唄コンクール」に向け、熱心に取り組んでいました。
ところで、これらの事業は明治二十二年の町村制施行から百年目にあたる今年、百周年記念事業の一貫として計画されたもの。南古谷公民館のほか、高階、高階南、大東、霞ヶ関公民館でもさまざまな記念事業が計画されています。

バツ八協会合奏団 郷恋コンサート

パロック音楽を中心に活動を続ける「川越バツ八協会合奏団」が、八月十九日(土)、郷恋村(群馬県)でサマー・コンサートを開催。曲目を解説しながら行われた同コンサートは、約七十人の観衆の大かっさいを浴びました。
なお、同団は「第二定期演奏会」を十月七日(土)、西文化会館で開催する予定です。

南古谷誕生百周年事業 麦打ち唄講習会

「岩殿山で鳴く鳥は 声もよし音もよし岩の響きで この郷土民謡は、埼玉県地方で農作業中に歌われていた「武州麦打ち唄」。機械化などの影響で麦打

た「ぎんざ朝市」が、九月十日(日)、銀座アーケード街で開催。毎月第二日曜日に行われる地場野菜、菓子などの販売のほか、無料砂糖すくい、どりも行われ、朝早くから大勢の買い物客でにぎわいました。

雁の旅の会

自分の人生



市立図書館の講座から始まった自分史グループ・雁の旅の会が、「雁の旅 第八号」を発売。八月末に行われた反省会では、執筆の苦労話や、思ひ出話に花が咲いた。
ところで、最近、高齢者の間でハヤッテいる自分史の執筆。その魅力は、自分の人生を客観的にみられる、家族に伝えられる、これからの生き方の参考にできるなどにあると聞く。

二十一人の会員からなる「雁の旅の会」が、B四判、九七ページの自分史・「雁の旅 第八号」を発売。同書には戦争、新河岸川

やうら 嬉しいやら

舟運、丁稚奉公などの体験話が歴史的背景とともに鮮明に描かれており、読み進むにつれ、いつのまにかその時代に引き込まれている自分に気づく。
雁の旅の会は、市立図書館で開催された「自分史講座」から始まり、今年で三年目のグループ。六十歳代が多い会員のみなさんは「生きているうちにできるだけ多くの話を残したい」と意欲満々で、年四回の発行に取り組んでいる。
八月末、第八号の発行を終えた会員のみなさんが、仙波町二丁目集会所に集合。できたての本を片手に反省会をもった。
「文なんて書いたことがなかった自分が、こうしてなんでも全く不思議。病院でたまたま出会った会員の坂野保吉さん(大手町・74歳)が私の話を文章にしてくれたのが、入会するきっかけになりました。自分の人生が文章になると、照れ臭いような嬉しいような...。今度はそんな気持ちを知り合いにも分けてやりたくなって、俺が代筆してやるから」と入会を進めているところなんです。岩田正三さん(山田・75歳)。
「参考に姉妹、弟から話を聞くことがあるんですが、同じ時代、同じ境遇を生きてきてもそれぞれ考え方が違うんですね。矛盾や相違点を話し合っているうちに、お互いの気持ちも分かり合えてきたみたい。」花井泰子さん(砂・53歳)。

PHOTO

南台商栄会 フラワー・ボックス

百二十個のフラワー・ボックス(陶器製)が、南大塚駅前道路に設置。植えられた赤紫色の日々草が、初秋の風に揺れています。
この事業は、特徴ある商店街と明るいまちづくりを進めようと、南台商栄会(宮入 一郎会長・58歳)が実施したもの。季節ごとに植え替わる草花は、道行く人たちの目を楽しませてくれます。



消費者ふれあいの場 フリー・マーケット

消費者同士、消費者と店とのふれあいの場をと企画された川越商業経営研究所主催「フリー・マーケット」が、九月十日(日)、丸広百貨店駐車場で開催。二年目の今回

2周年記念 ぎんざ朝市

戦前まで実施されていたと聞く九齋市を復活させ、二周年を迎え



は、手作りの陶器、古着、古本などの約三十店舗が出店。売り、買などのやりとりには、商売を離れてのホノボノさが漂っていました。

みんなの 作文

とても楽しかった日。

それはみゆきちゃんと遊んだ日。みゆきちゃんは、ようち園の時のお友だち。でも小学校に入る時に、山形に引っこしてしまいました。何度かお手紙をもらったり、出したりしたけれど、会うのは、一年半ぶりです。

前の日に電話がかかってきて、「遊びに行くよ。」と聞いた時、「やったー。」と、とび上がってしまいました。

楽しかった日

大塚小3年

国吉麻育子



ピアノをひいたり、外でなわとびやホッピングをしたり、チョークで絵を書いたり、弟とたたかいごっこもしました。かけっこもしました。おままごともしました。遊んでいると、ようち園の時にもどったようです。遊びをおわりにするのがいやで、もっともっといっしょにいたくて、帰る時間がとてもおそくなってしまいました。そして、その時、「来年は、とまりに来るからね。」「ぜったいね。」と、ゆびきりをしました。

遠くはなれていても、いつまでもいつでも、おとなになっても、お友だちでいられたら、すごくすてきだろうなと思います。また来年の夏の楽しみが一つふえました。みゆきちゃんから教えてもらった山形べん、ずっとおぼえておくからね。



みゆきちゃんが来た時、あんなにうれしかったはずなのに、少しはすかしい気もちがして、すぐに「みゆきちゃん。」とよべませんでした。すごくせが高くなっていて、少しおねえさんみたいだったからです。

わが街川越 番組案内

一部変更になることもあります。

38ch

テレビ埼玉 毎週火曜日 PM 5:30~5:40
PM 10:00~10:10

10.3(火)

さつまいもシンポジウム

過去・現在・未来のサツマイモ料理文化考



今年は、江戸時代のサツマイモ料理集「甘藷百珍」が発刊されて200周年目にあたります。これを記念して福原公民館では過去・現在・未来のサツマイモ料理文化について考える「さつまいもシンポジウム」が開かれました。

番組では、シンポジウムとイモ料理の試食や面白いイモ料理法のアイデアイラストなどのイベントの様子を伝えます。

10.10(火)

雁 はるかなるかりがね



9月30日(土)に国民年金保養センターむさしのと伊佐沼を会場にして開かれる「雁よ再び関東へ 伊佐沼の集い(雁を保護する会全国総会)」の様子をレポート。「初雁の里・川越」に雁を呼び戻そうと活動する参加者の思いは、遠い北の空に注がれています。

川越の伝説

30



「琵琶橋(喜多院の七不思議)」
むかしのおはなしです。喜多院中興の僧といわれた尊海僧正がある日のこと弟子をつれ遠出をしました。帰る途中道にまよってしまいました。ある小川のところで、水が満々としていて、とても渡るこ

とができません。さすがの尊海僧正も、どうしたものかとこまっております。ちよとどそのとき、目のわるい琵琶法師がやってきました。弟子たちが道をたずねますと、

「それはおこまりでしょう。それならば……」と法師はもっていた琵琶を小川にかけまして「さあどうぞ、ここをお降り下さい」といいました。そして、尊海僧正たちは無事に向う岸に着き、喜多院に帰ることができました。その後、この小川に橋がかかり、「仙波琵琶



文と絵 池原昭治氏

編集日記

秋は一年の中で最も自然の恵みを満喫できる季節。店頭には秋の味覚を代表するナシやブドウが並ぶ。大東地区では、ブドウ、ナシ、サツマイモとバラエティーに富んだ味覚散歩が楽しめる。ナシは「幸水・豊水など、ブドウは九〇%が「巨峰」。また、かつて「九里四里うまい十三里」と呼ばれ、川越の代名詞でもあるサツマイモは「イモ堀り観光」として家族連れに好評。村の自慢の味をまとめた「大東味覚マップ」で秋の一日、グルメしてみては……。▼市内で死亡事故が続発、運転は安全運転で。秋の全国交通安全運動期間中。