



広報

川越

川越市民憲章(抜粋)

1. 郷土の伝統をたいせつにと、平和で文化の香りがあふれるまちにします。
2. 自然を愛し、清潔な環境を保ち、美しいふるさとのあるまちにします。
3. きまりを守り、みんなで助けあう明るいまちにします。
4. 働くことに生きがいと喜びを感じ、健康でしあわせなまちにします。
5. 教養をふかめ、心豊かな市民として、清方にみちたまちにします。

平成 10月10日号 No.728
元年

蔵の町を
祭り色に変える
目黒

川越まつり

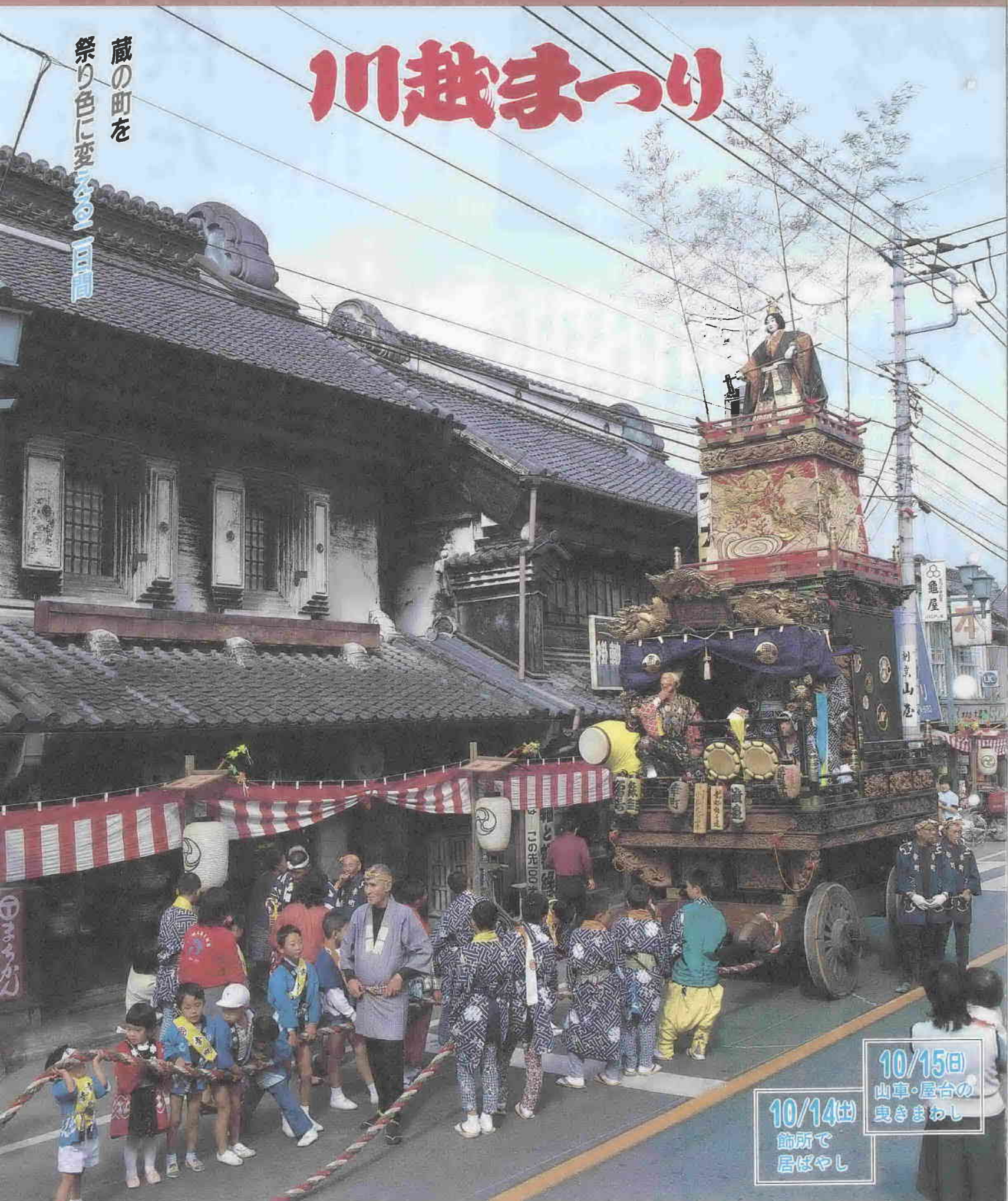

10/15日

山車・屋台の
曳きまわし

10/14日

飾所で
居ざやし

本は感動の世界へ誘うとびら

子供たちは本が大好き

子供たちの活字離れを心配する声を聞くことがあります。しかし、子供たちは好奇心のかたまり、知ること、感動すること、もちろん本を読むことも大好きなんです。

新築開館して五周年を迎える市立図書館では、そんな子供たちにもつと本を知ってもらうと、児童書を集めた児童室の充実のほか、市内の小学校でブックトークをしたり、地区を回る移動図書館にも児童図書を置いていきます。



読書に夢中になり食事をするのがもどかしく思ったことがありますか。読んでいる本がもつと続いてほしいと思つたことは。本との出会いは偶然でも、一冊の本が私たちの生き方を変え、たくさんのお会いが人生を豊かなものにしてくれます。そんな出会いのできる読書の喜びを子供たちにも味わってほしいと思います。

児童室

図書館を利用している方は、ご存知のことですが、児童室はガラスで囲まれています。静かな館内でここだけは子供たちのエネルギーが活気があふれているからです。土・日曜日や放課後は、集まって来た子供たちが書架から本を持って来ては思い思いの場所で読むと、やほりつれい。やってよかったです。

んでいます。両手で何冊もの本をかかえて来ては、「ニコニコしながらページをめくっている子もいます。」

〈担当者の声〉ここに置いてあるのは、絵本から中学生向けの本まで約一万五千点です。親子で来る方も多いいです。親の読む紙芝居を見ている子は、きつと本好きになるんだらうなと思います。土曜、日曜には「お話し会」も開いています。

ブックトーク

ブックトークというのは、話をしながら、本との出会いを促す方法で、あるテーマについて話を発展させながら、関連する図書を次々に紹介していきます。聞いている子供たちにとっても、本を読む気にかけるかがポイント。

市立図書館では、昭和六十二・六十三年度の二年間、職員を霞ヶ関東小学校へ派遣して実施したのが最初です。

〈担当者の声〉各学年、クラスごとに話をするんですが、うまくできなかつても心配です。でも、子供たちから、たどたどしい字で、本を読んで感動したことや、教室のみんなが本を読んでいるという手紙をもらうと、やはりうれしい。やってよかったです。



古谷東小でのブックトーク、図書館職員の話にみんな目を輝かせて

開館5周年記念

貴重本も公開します
「川越の文雅を彩った人々」

10/12(木)～10/21(土) 図書館3階展示ホールで

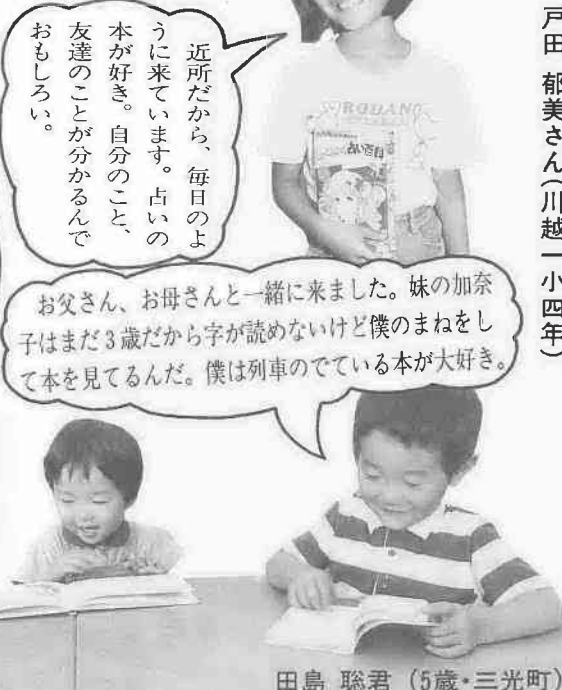

戸田 郁美さん(川越一小四年)

近所だから、毎日のように来ています。占いの本が好き。自分のこと、友達のこと分かるんでおもしろい。

お父さん、お母さんと一緒に来ました。妹の加奈子はまだ3歳だから字が読めないけど僕のまねをして本を見てるんだ。僕は列車のでている本が大好き。



田島 聡君 (5歳・三光町)

図書館は明るく広々しているので好き。時々、友達と一緒に来ます。絵が付いている本がいいな。かわいい絵を見てると楽しくなっちゃう。たくさん読みたい。



辻 広子さん(中央小五年)

本を借りたいと思ったら

まず貸出カードを作ってください。市内に在住か在勤あるいは在学の方でしたらどなたでも作れます。作り方は簡単。

貸出し申込書に記入

↓

その場でカードが手に入る

申込書は、図書館、配本所(霞ヶ関・霞ヶ関北・高階南公民館)、移動図書館にあります。バーコードの入った貸出カードをお渡しします。

本を借りる時は、貸出カードと希望の図書(5冊以内)を貸出カウンターへお持ちください。2週間の範囲内でお貸しします。CD、テープ、レコードも貸し出しています。こちらは1度に2点まで、期限は1週間以内。

本を返す時は、借りた場所にかかわらず、図書館、配本所、移動図書館のいずれに返しても結構です。

レファレンス・リクエスト

なにか調べたいことがあったら、レファレンスをご利用ください。図書館1・2階のカウンターで質問に答えたり、本を紹介しています。

館内に目当ての本がなかったら、リクエスト制度をご利用ください。貸し出し中のものは予約をもらうと、返却された時にご連絡します。図書館の蔵書でない本は、市外の図書館から借りてきます。

市立図書館 三久保町2-9
休館 月曜日・祝日・月末
☎ 22-0559

声

川越市朗読の会 楠川 宣子

図書館1階の対面朗読室で、目の不自由な方のため対面朗読サービスをしています。図書館は目の不自由な人には無縁と思うかもしれませんが、点字ボランティア・キツツキの会から贈られた点字の本もありますし、目の不自由な人にも十分楽しんでもらえる施設です。私たちはリクエストに応じて本を読んでいるのですが、自分の知らない分野の本も頼まれるので、新しい本の世界に目を開かされることもあるんですよ。

声

エッグポケット 間宮 博子

図書館の「創作童話・絵本講座」で知りあった仲間とサークルを作り、図書館の5周年事業の一環として絵本を作っているところです。今年7月に結成したばかりのサークルなので、一冊作るのに四苦八苦しています。自分で本を作って気付いたのは、絵本の内容ががつい親の都合のいいものになってしまうこと。発想を変えてがんばるつもりです。展示は11月1日から5日まで、3階の展示室で開きます。遊びに来てください。

公団住宅申込代行

公社・公団とは無関係、しかも有料...

駅前や街頭で配られている公団住宅申込代行業のハガキ。いかにも公社・公団と関係のありそうな名前を使い、すぐにも公団住宅に入居できるような宣伝をしています。しかし、こうした業者は公社・公団とは無関係、しかもハガキを投かんすると、登録料を請求してきます。

相談事例

- ① 駅前配られていたハガキを見て、無料で手続きできる公団住宅の申込書と思い、必要事項を記入して投かんした。しかし、その後業者から電話で申し込みの確認をされ、手数料を三万九千円支払うように言われた。有料だとは思わなかったので断ったが解約できないと言う。家や会社に「料金を支払ってほしい」と何度も電話がかかって来るので困っている(二十七歳、男性会社員)。
- ② ポストに入っていたハガキを見て、結婚する息子のために少しでも早く入居できるのならと、電話してみた。希望の場所に三か月以内に入れるという言葉を信じてハガキを送ったが、公団と全く関係がないということが分かったので断りの電話をしたところ、「もうコンピュータに登録したので、キャンセルしても登録料だけは払ってもらおう」と言う。ハガキに有料だと書いていなかったため、支払いたくない(五十歳、主婦)。

公団住宅の入居申し込みは、個人でも簡単にできます。

この種のハガキは、ポストに投げ込まれたり、駅前や路上で大量に配られています。これは、申込者の多い公団の空家住宅に、本人に代って入居申し込みを行う「公団住宅申込代行業」のもの。ハガキには「〇〇申込依頼書」となっています。社名は「住宅△△センター」「公団住宅□□」「〇〇募集センター」などと、公社や公団と紛ら

わしかったり、関係がありそうな名前が使われています。しかし、これらの業者は公社や公団とは全く関係ありません。どの業者のハガキにも「早期入居」という文字があり、安い賃貸料が記載されているだけで、手数料などについては書かれていません。そのため事例にあるように、多くの人が誤認してハガキを出してトラブルに巻き込まれています。悪質な業者のなかには、正式に取り消しを申し入れても、勤務先や自宅にたびたびおどしめいた支払いの催促をする例もあります。家族構成、収入、自宅や勤務先の電話番号など、プライベートなことを記入する申込書です。慎重な行動をしてください。事例の二件は、それぞれ文書により解約する旨を通知したところ、解約することができました。

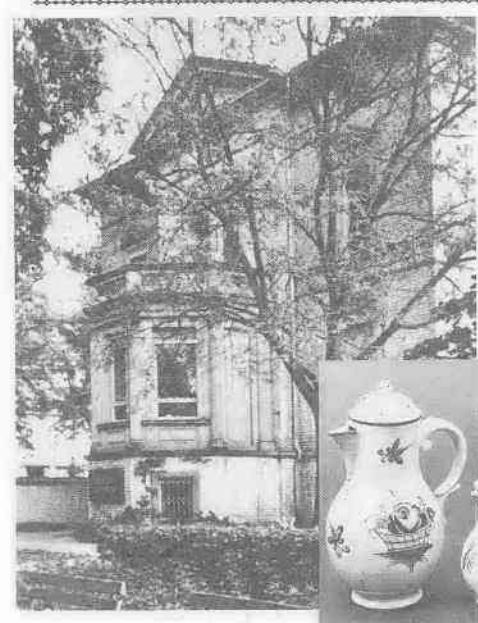

市民の博物館

現在西ドイツには、約千五百の博物館があるとされています。州立博物館、市立博物館、司教区博物館とその形態はさまざま。その種類も、美術関係、文化史関係、民族学関係、自然科学関係と多様です。

オッフエンバッハ市にあるものとしては、既に紹介した「皮の博物館」として知られるドイツ皮革博物館、カリグラフィ(書芸術)のクリンクスポール博物館が有名ですが、これらと並んで市民の間で親しまれているのが今回紹介するオッフエンバッハ市立博物館です。

この市立博物館は、オッフエンバッハの過去と現在を知ってもらうための、貴重な歴史資料や市民生活の物語る資料が収蔵、展示されています。

建物は、十八世紀に建てられたものですが、内部は現代風に改造されています。そのため、過去の雰囲気大切に守られながらも、現在、未来のオッフエンバッハの姿が目に見えるように演出されています。

特に一階は、一七三九年から一八二九年までのオッフエンバッハ地方で作られたファエンス焼などの資料が常設されています。



老齢福祉年金の証書をお渡しします

お渡しします

老齢福祉年金の受給者のみなさんから、八月中「福祉年金証書」を提出していただきましたが、このほど審査が完了しましたので、下表の日程で証書をお渡します。交付ハガキ、証書預かり証と印鑑をお持ちになり、お近くの会場へお出かけください。出張所管内に住む方は、それぞれの出張所で受け取ってください。

なお、受給者が亡くなったたり、老齢退職年金、遺族年金、公務扶助料などを受けられるようになった場合は、必ず申し出てください。

月	日	会 場
10月23日(月)		市役所保険年金課
10月24日(火)		南 公 民 館
10月25日(水)		菅原町 公民館
10月26日(木)		六軒町 公民館
10月23日(月)~11月30日(休)		管 轄 の 出 張 所

時間……午前9時30分～午後4時
*土曜日は午後零時30分まで、日・祝日は除く。

国保の保険証が変わります



現在お使いになっている国民健康保険被保険者証(若竹色か青色)は、十月三十一日で有効期限が満了します。新保険証の色は一般被保険者用が「濃い桃色」、退職被保険者用が「クリーム色」です。十月二十日ごろに新保険証を郵送します。内容を確かめてください。記入内容に誤りがありましたら保険年金課までご連絡ください。

なお、十月一日以降、加入喪失などの届出や再交付の申請をした方には新保険証を渡してありますので、そちらを使ってください。また、就職、転職などで、会社などの健康保険に加入された方は、国保の喪失手続きをお忘れなく。手続きには、印鑑と双方の保険証をお持ちください。※くわしくは、保険年金課係(☎内線26214)へ

納期のご案内

今月は、市県民税・国民健康保険税、第3期分の納期です。忘れずに10月31日(火)までに納めて下さい。土曜日は窓口が大変混雑して、ご迷惑をおかけすることになりますので、なるべく平日をご利用下さい。

納税は便利な口座振替で！

- ◎申し込みは市内各金融機関及び上福岡市・鶴ヶ島町の一部金融機関。
- ◎申し込みに必要なものは、預金口座にご使用の印鑑、預金通帳、納付書。
- ◎変更及び解約は、申し込みされた金融機関へ。
- ◎領収証書は振替後振替済通知書を送付。

国・県・市の行政について 行政相談員が自宅でも相談に応じています

国・県・市に対する苦情陳情要望などについての相談を、総務庁長官の委嘱を受けた行政相談員が応じています。

相談は市民文化課で行うほか、自宅でも受け付けます。お気軽にお出かけください。行政相談員は次の方々、へ内は市民文化課での相談日です。敬称略。

- ▽上野広二(並木一三二二)
- ▽第一・四水・土曜日)
- ▽小高脩平(福田一〇〇六)

〈第一・三水・土曜日〉

- ▽佐藤一正(霞ヶ関北二二二二)
- ▽一(一)毎週月曜日)
- ▽瀧嶋スギ子(新宿町四一三二二)
- ▽二(二)毎週木曜日)
- ▽関野 茂(新宿町五一三二二)
- ▽二六(六)毎週金曜日)
- ▽齊藤隆子(西小仙波町一七一一二)
- ▽一(一)毎週火曜日)
- ※くわしくは、市民文化課(☎内線八六二・三)へ

ご存知ですか 検察審査会

検察審査会は、検察官が決めたと不起訴処分について、申し立てに基づいて審査する機関です。あなたが被害者となった事件で、検察官が犯人を不起訴と決めた場合、その処分に不満があれば、検察審査会に審査の申し立てをすることが出来ます。相談や申し立ては無料です。

※くわしくは、川越検察審査会事務局(☎25-3500)へ

更生保護婦人会から「愛の募金」の報告

川越市更生保護婦人会が、七月の「社会を明るくする運動」期間中に行った「愛の募金」に、六八七、九五〇円が集まりました。このお金は、県本部に納入し、更生保護活動に使われます。

年末・年始のひとときを

西伊豆 戸田川越荘で

戸田川越荘の年末年始(十二月二十九日(金)～一月七日(日))の利用申し込みを受け付けます。希望者は、私製申込ハガキ(婦人青少年課・各出張所に用意)を使い、十月三十日(火)(当日消印有効)までに婦人青少年課に申し込んでください。利用者は市民に限り、二泊三日以内、一家族一部屋。

十一月六日(月)、午前十時から市役所五階5A会議室で公開抽選を行います。結果は各人に通知します。当選者は、十一月二十一日(火)の指定時間に、当選通知ハガキを持ち、同会議室へお来しください。

当選者の予約受け付け終了後、空室がある場合は、十一月二十二日(水)、午前八時三十分から婦人青少年課で予約を受け付けます(先着順・電話不可)。

※くわしくは、同課管理係(☎内線522・523)へ

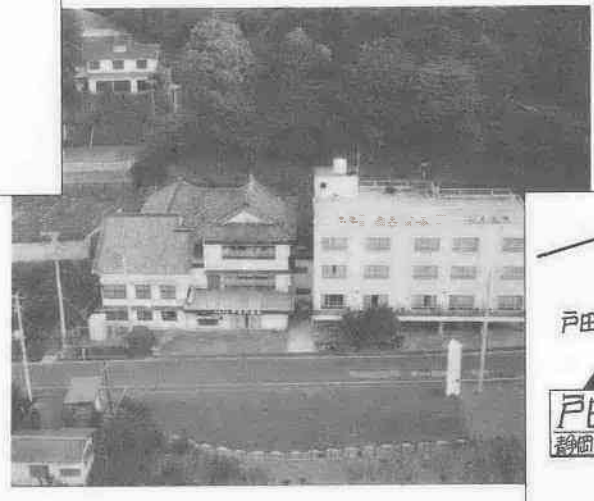

いかがですか

千支の絵馬

この絵馬は、福祉施設「市立みよし」の授産学園」に通う障害者の方々が、心をこめて作ったものです。中央に配してあるのは、来年の干支「午」の金色のシリーフ。この原型は、日展評議員の橋本次郎氏の作品です。値段は一枚五百円、お求めは次のお店で。

▽大沢家(元町一―一五) 519)へ

▽喜多院売店(小仙波町一―一〇)
▽田中屋(元町二―七―七)
▽つちかね(新富町一―五―四)
▽服部民俗資料館(幸町六―八)
▽みよしの授産学園(宮下町一―一九―三)

※くわしくは、同学園(☎25―288)

中小企業のみなさんへ

退職金づくりは “中退金”で

中退金(中小企業退職金共済制度)は、退職金制度を持つことが困難な中小企業を援助し、退職金が支払えるようにするためのつくられた国の制度です。申し込みは、金融機関で受け付けます。

〈市が掛金の一部を補助〉
中退金に加入している市内の中小企業の事業主に対し、加入時から三年間、掛け金の一部を補助しています。

※くわしくは、商工観光課(☎内線452)へ

農家のみなさんへ

標準小作料が改定

農地の賃貸借のめやすとして使われる標準小作料が、十月一日から下表のとおり改定されました。この額は、農地の貸し手・借り手・学識経験者で構成する「小作料協議会」の答申に基づき決められたものです。

問合せ：農業委員会(☎内線394)

標準小作料(10アール当たり)

田	17,700円
畑	17,300円
水田裏作	8,300円

小作料は、上記の標準額の上下30%の範囲内で決めてください。

人権擁護委員

次の方が、九月十五日付で、人権擁護委員として法務大臣から委嘱を受けました。

柴正(新宿町五―七―二七)

おわびと訂正

「広報川越」9/25号に誤りがありました。謹んで訂正いたします。

▽二ページ 居はやし欄の中、幸町の山車のおはやしは、幸町囃子連です。

▽二ページ 地図の中、⑦と⑧の位置は逆でした。

▽六ページ 「雨水を流してしまおう」の二行目、(今流式)は(分流式)です。

▽八ページ 統計グラフコンクールの受賞者、林眞太郎は林眞太郎君、内田佳葉子は内田佳葉子さんでした。

▽九ページ 市民文化祭川柳大会の時間は、午前十二時から午後五時までです。

第8回 市民コンサート



前売券は10/13から

昨年のコンサート風景

十二月一日は、大正十一年十一月一日の市制施行を記念した「市民の日」。昭和五十七年にこの日を制定して以来、毎年「市民コンサート」を企画してきましたが、今年も、次の内容で実施いたします。

前売券の発売は、十月十三日(金)からです。お早目にどうぞ。

日時：十二月十日(日)、午後二時開演

会場：市民会館

出演：▽指揮者ミクローシ・エルデー(ハンガリー・ブダペスト国立歌劇場常任指揮者)▽バイオリン 加藤知子(第七回チャイコフスキー国際コンクール 第二位)▽管弦楽団 読売

日本交響楽団
曲目：▽ワグナー・歌劇「ニュルンベルクのマイスタージンガー」第一幕への前奏曲 ▽チャイコフスキー・バイオリン協奏曲 ▽ベートーベン・交響曲第六番「田園」

入場券：A席 二千円 B席 千五百円

前売所：▽喫茶室ルノワール(マイン三階)▽丸広百貨店六階プレイガイド ▽黒田書店川越店 ▽黒田書店霞ヶ関駅前店 ▽みずむら書房 ▽謙受堂書店 ▽栗原楽器店 ▽市役所市民文化課

問合せ：市民文化課市民文化担当(☎内線806)

きれいなまちが好きな人へ
一緒にもつと
まちをきれいに
しませんか

秋のゴミゼロの日
10月29日(日)

私たちの住むまちをきれいにしたい、これはだれもが望むこと。しかし、家の回りを見ると捨てられた空き缶や飛ばされて来たビニール袋など、「きれい」を損ねるゴミが目につきます。

そこで、ゴミを回収してまちをもっときれいにしよう、と「クリーン川越市民運動推進協議会」が、年二回実施している「ゴミゼロ運動」みなさんの参加を呼びかけています。秋のゴミゼロ運動の日は十月二十九日(日)です。きれいなまちが好きなみなさん、一緒に参加しませんか。

この日参加予定の団体は、十月十八日(木)までに計画書を提出してください。

問合せ：環境管理課生活環境係(☎内線237)

'89川越産業博覧会
テーマ「見る、遊ぶ、人と未来のフェスティバル」

日時 11/4・5 AM9:00~PM4:00

会場 埼玉中央卸商団地運動場(間屋町1-8)で

くわしくは、10/25号の広報で紹介いたします。問合せ…商工観光課(☎内線452)

インフォメーション 川越まつり関連 イベント案内

- はしご乗り** 10/14 PM2:00~、PM7:00~
埼玉銀行川越支店前~商工会議所~新富町通り (川越斎職組合)
 - 記念切手** 10/14&10/15 AM10:00~PM5:00
武蔵野銀行川越支店駐車場で (川越郵便局)
 - おみやげ** 10/14&10/15 AM9:00~PM10:00
オンワード川越ビル前で、千社札、拍子木、川越特産品などを販売。連雀町繁栄会加盟店では山車のスタンプサービスを行います。(中央商店振興会)(連雀町繁栄会)
 - ペーパークラフト展** 10/15 AM11:00~PM4:00
武蔵野銀行川越支店駐車場で。(川越たばこ商業協同組合)
 - テレホンカード** 10/14&10/15 PM1:00~9:00 東武ストア川越店、長崎屋、丸広百貨店、イトーヨーカ堂(左店のみPM7:00まで) 10/15 AM11:00~PM4:00 武蔵野銀行川越支店駐車場 (NTT川越支店)
 - 無料休憩所** 10/15 PM2:00~8:00
銀座通り中央部で湯茶をサービス (銀座商店街)
 - 神幸祭** 10/15 PM1:00~2:00
水川神社~市役所前
- 問合せ…商工観光課観光係(☎内線451)

下水処理を開始
10月1日から

次の地番の家屋所有者は、三年以内に水洗化する義務が生じます。水洗化工事は、市の指定下水道工事店に依頼してください。一部区域とは、その地番の一部が処理区域となる区域のことで、

問合せ…下水維持課指導係(☎内線274)

全部区域…▶諏訪町8~10番地▶今福1495、1502~1504、1510、1511番地▶南大塚289、292、293、298~300、303、304、309、312、314~320、322~324、354~357、359~364、366~369、375~380、1188、1190~1195、1197~1218、1221~1223番地

一部区域…▶砂新田3丁目2番地▶今福1493、1515番地▶南大塚321番地



国民文化祭ってなに?

みんなで行こうよ!

川越が会場になるイベントは、



国際食文化シンポジウム

(基調講演とパネルディスカッション)

11/5(日) PM 2:00 ~ PM 4:00 市民会館

大きく変わりつつある私たちの食生活を考え、国際化の進展するなかで日本の食文化のあり方を探ります。

講師・パネリスト

大河内昭爾 (武蔵野女子大学学長・食文化研究家)

玉村豊男 (エッセイスト)

渡辺文雄 (俳優)

マリ・クリステイヌ (コミュニケーター)

バーバラ寺岡 (フードコーディネーター)



さいたま大茶会 (抹茶四席)

11/11(土) AM 10:00 ~ PM 3:00 喜多院

埼玉県特産の狭山茶にちなみ、各流派が一堂に会して大茶会を催し、日本の伝統文化への理解を深めます。

第4回 国民文化祭さいたま89

いま、新しく生きる

11月2日(木)~12日(日) 会場 大宮ソニックシティ ほか県内21市町

こころはずむ 秋、さいたま



国民文化祭は、毎年各都道府県が持ち回りで開催することから「文化の国体」とも言われ、全国の人たちが日ごろの成果を発表し、競演、交流する全国的な文化の祭典です。

アマチュアの祭典「第4回国民文化祭さいたま89」は、大宮ソニックシティをメイン会場に、県内各地で三十五の楽しい催しが繰り広げられます。御家族でお出掛けください。

国民文化祭さいたま89

イベント

- オープニングパレード 11月2日(木)15:00~18:00 大宮市街
*開会式・総合フェスティバル 11月2日(木)18:00~20:40 大宮ソニックシティ
さいたま・盆栽大フェア 11月2日(木)~8日(水)9:00~16:30 大宮市見沼グリーンセンター
*合唱・吹奏楽祭 11月3日(金)10:30~16:30 大宮ソニックシティ
生活文化フェスティバル 11月3日(金)~8日(水)10:00~19:00 大宮ソニックシティ・大宮そごう
*吟詠剣詩舞道祭 11月5日(日)9:30~16:45 大宮ソニックシティ
*日本の詩全国コンクール 11月5日(日)13:00~17:00 大宮ソニックシティ
まんがフェスティバル 11月10日(金)~12日(日)10:00~19:00 大宮ソニックシティ
まんがシンポジウム 11月11日(土)13:30~16:30 大宮ソニックシティ
アバンギャルド・ページェント 11月10日(金)・12日(日)10:00~14:00 大宮ソニックシティ
*閉会式・グランドフィナーレ 11月12日(日)14:00~16:30 大宮ソニックシティ
*日本民謡フェスティバル 11月3日(金)10:00~17:00 埼玉県郷土会館
全国写真展 11月3日(金)~8日(水)9:00~17:00 熊谷市立文化センター
*埼玉国際舞踊祭89 11月5日(日)12:00~21:00 埼玉県郷土会館
*全国祭りばやし 11月5日(日)13:00~16:30 秩父宮記念市民会館
*文化フォーラム「道と文化」 11月11日(土)14:00~18:00 埼玉県東松山文化会館
*さきたま演劇祭(現代劇) 11月5日(日)13:30~18:00 埼玉県本庄文化会館
*さきたま演劇祭(人形劇) 11月5日(日)13:30~17:00 野野宮文化会館
現代童謡祭 11月5日(日)13:30~16:30 埼玉県坂戸文化会館
*国際食文化シンポジウム 11月3日(金)14:00~16:00 川越市市民会館
さいたま大茶会 11月11日(土)10:00~15:00 喜多院
彫刻プロムナード 11月2日(木)~12日(日) さきたま緑道
*創作ファッションショー 11月5日(日)13:30~16:30 埼玉県行田産業文化会館
彫刻プロムナード 11月2日(木)~12日(日) さきたま緑道
彫刻プロムナード 11月2日(木)~12日(日) さきたま緑道
さいたま大舞踏会 11月5日(日)10:00~20:30 上尾市民体育館
全国絵画展 11月2日(木)~8日(水)9:00~16:30 埼玉県立近代美術館
全国書道展 11月2日(木)~8日(水)9:00~17:00 埼玉会館
*埼玉国際舞踊祭89 11月4日(土)13:00~19:00 埼玉会館
*オーケストラ音楽祭 11月5日(日)13:00~17:00 浦和市文化センター
*全国落語競演会 11月5日(日)13:30~17:00 埼玉会館
文芸大会 11月11日(土)12:30~17:30 埼玉会館
SAITAMA映像フェスティバル 11月4日(土)~5日(日)10:00~16:30 川口市立青年文化会館
*全国ヤング・ミュージック・フェスティバル 11月5日(日)17:00~20:00 川口市市民会館
*邦楽・邦舞さきたまの祭典 11月4日(土)~5日(日)10:00~17:30 久喜総合文化会館 5日:10:30~17:30
*さきたま演劇祭(民話劇) 11月4日(土)13:00~18:00 埼玉県立民俗文化センター
*サラリーマン文化シンポジウム 11月4日(土)14:00~16:00 埼玉県草加文化会館
*89 Jazz Dance Festival in さいたま 11月5日(日)13:00~19:00 戸田市文化会館
*オペラ名曲コンサート 11月5日(日)14:00~17:00 春日部市民文化会館
さいたま大茶会 11月11日(土)10:00~15:00 狭山市稲山公園
*全国児童文学祭 11月11日(土)14:00~16:00 所沢市民会館

開催市

- 大宮市
●熊谷市
●秩父市
●東松山市
●本庄市
●皆野町
●坂戸市
●川越市
●行田市
●吹上町
●鴻巣市
●上尾市
●浦和市
●川口市
●久喜市
●岩槻市
●草加市
●戸田市
●春日部市
●狭山市
●所沢市

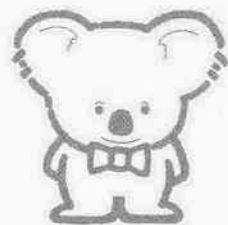

*印の催しは入場整理券が必要です(無料)。入場整理券の申し込みは、はがきでお願いします(先着順)。
あて先 〒336 浦和市高砂3-15-1 第4回国民文化祭「(入場を希望する催し名を記入)」係
はがきの裏に、①入場を希望する催し名②その開催月日③住所④氏名⑤年齢⑥職業⑦希望枚数(はがき1枚につき5枚以内)を記入。
※開会式・閉会式および全国祭りばやし(11/5(日))については、すでに満席のため締め切りました。

●主催 文化庁・埼玉県 埼玉県教育委員会 開催市町・開催市町教育委員会 各種文化団体等 第4回国民文化祭埼玉県実行委員会

問合せ先 第4回国民文化祭埼玉県実行委員会事務局

☎048-822-4673・4675

下水道使用料を改定

10月1日から一部使用料を値下げ 12月1日から消費税分を上乗せ

下水道使用料(処理区域の料金のみ)が、十月一日から改定されました。今回の改定により、下水道使用料は平均六・一三パーセント引き下げとなります。

また、十二月一日からは、処理区域、未処理区域(南台地区)いずれの下水道使用料にも消費税分が上乗せされ、料金表により算出した額に百分の百三を乗じた額を使用料として納めていただきます(円未満の端数は切り捨て)。

なお、下水道使用料は、上水道の使用量に基づき計算され、二か月ごとに検針し、検針した翌月に請求していただきます。十一月検針(九月・十月分)のご家庭は、九月分が旧料金、十月分が改定料金(A)となります。また、十二月一日の消費税込導入に伴い、十一月検針(十一月・十二月分)のご家庭は、十一月分は改定料金(A)、十二月分は新料金(B)となります。ご理解、ご協力を願います。

※くわしくは、下水道管理課業務係(☎内線324・5)へ

下水道使用料金表

〈処理区域〉

料率	基本料金 (2月につき)	超過料金 1㎡につき	
家事用 その他	16㎡まで 450円	17㎡から30㎡まで	35円
		31㎡から60㎡まで	55円
		61㎡から100㎡まで	75円
		101㎡から1000㎡まで	105円
公衆浴場用	200㎡まで 2,000円	200㎡以上	15円

(10月1日適用)

〈未処理区域〉

家事用 その他	16㎡まで	120円	17㎡以上	8円
------------	-------	------	-------	----

*上記料金表により算出した金額に100分の103を乗じて得た金額が下水道使用料となります。1円未満は切り捨てます。(12月1日施行)

下水道使用料金早見表(2ヶ月分)

使用量 0-16 (基本料金)㎡	旧料金		10/1適用 改定料金(A)		12/1施行 新料金(B)	
	旧	新	旧	新	旧	新
0-16	460	450	1,930	1,987	4,500	4,289
17	500	490	2,220	2,040	4,660	4,444
18	540	520	2,280	2,100	4,740	4,521
19	580	560	2,340	2,150	4,820	4,598
20	620	590	2,400	2,210	4,900	4,676
21	660	630	2,460	2,260	4,980	4,753
22	700	660	2,520	2,320	5,060	4,830
23	740	700	2,580	2,370	5,140	4,907
24	780	730	2,640	2,430	5,220	4,985
25	820	770	2,700	2,480	5,300	5,062
26	860	800	2,760	2,540	5,380	5,139
27	900	840	2,820	2,590	5,460	5,216
28	940	870	2,900	2,670	5,540	5,294
29	980	910	2,980	2,740	5,620	5,371
30	1,020	940	3,060	2,820	5,700	5,448
31	1,080	1,000	3,140	2,890	5,780	5,525
32	1,140	1,050	3,220	2,970	5,860	5,603
33	1,200	1,110	3,300	3,040	5,940	5,680
34	1,260	1,160	3,380	3,120	6,020	5,757
35	1,320	1,220	3,460	3,190	6,100	5,834
36	1,380	1,270	3,540	3,270	6,180	5,911
37	1,440	1,330	3,620	3,340	6,260	5,988
38	1,500	1,380	3,700	3,420	6,340	6,065
39	1,560	1,440	3,780	3,490	6,420	6,142
40	1,620	1,490	3,860	3,570	6,500	6,219
41	1,680	1,550	3,940	3,640	6,580	6,296
42	1,740	1,600	4,020	3,720	6,660	6,373
43	1,800	1,660	4,100	3,790	6,740	6,450
44	1,860	1,710	4,180	3,870	6,820	6,527
45	1,920	1,770	4,260	3,940	6,900	6,604
46	1,980	1,820	4,340	4,020	6,980	6,681
47	2,040	1,880	4,420	4,090	7,060	6,758

1,000㎡以上の金額の計算式=(水量×115円-14,910円)×1.03

※10月1日の改定料金(A)では、従来どおり10円未満が四捨五入され、12月1日からの新料金(B)では1円未満が切り捨てられます。

下水道使用料金の計算方式(2か月41㎡を使う処理区域の家庭の場合)

基本料金 17㎡から 31㎡から 61㎡から 101㎡から
16㎡まで + 30㎡まで + 60㎡まで + 100㎡まで + 1000㎡まで
450円 35円×使用量 55円×使用量 75円×使用量 105円×使用量

16㎡ 450円 + 14㎡ 35円×14㎡ + 11㎡ 55円×11㎡ = 41㎡ 1,545円(10円未満) = 1,550円(10月1日施行改定料金)

1,545円 × 103/100 = 1,591.35 (10円未満) = 1,591円(12月1日施行新料金)

もしもし コーナー 7

家庭児童相談室
から
福祉課
☎内線292

Q 家庭児童相談室はどんなところ

四歳になる長男が、落ち着き
がなくて困っています。広報川
越で読んだのですが、家庭児童
相談室で相談できますか。

A 悩みごと解決のお手伝いをしています

はい。零歳児から十八歳まで
のお子さんを持つ方ならどなた
でも利用できます。家庭児童相
談室は、福祉課にあり、月曜日
から土曜日まで行っています。
まず、電話でご連絡ください。
相談は、幼児期の問題が多い
のですが、最近では、思春期や
学校生活の問題も増えています。
幼児の相談では一歳六か月、
三歳児健診後にも、ことばの遅
れや夜尿、指しゃぶりなど発達
上の心配ごとについて、相談に
応じ、特にお子さんのことばの
悩みについては、毎週金曜日に
グループ指導を実施しています。
これは、相談員と共に遊ぶ力や
言語力を身につけるものです。
思春期、学校生活についての
相談は、一方的な助言を避け、
本人や親とのカウンセリングを
行いながら、問題を深刻化させ
たり、必要以上に悩まないで子

育てにあたるように、助言な
どによって、心配ごとの解決の
お手伝いをしています。
また、必要に応じて家庭訪問
をするほか、内容によっては検
査や専門機関への紹介なども行
っています。

このように、家庭児童相談室
は心身の発達や学校生活、毎日
の生活習慣についてのことなど、
お父さん、お母さんと一緒にな
って子供たちの健康とあわせ
て考え、問題を解決していこう
とするところです。

さて、お子さんに落ち着きが
ないということですが、性格の
範囲内であれば心配はないでし
ょう。しかし、他のことが原因
の場合もありますので、お話し
だけでなく、お子さんに一度お
会いして、状況を見ただけでは
つしよに考えることをおすすめ
します。

在宅ケア ワンポイント アドバイス 7

身体の不自由な方にとって自分の力で動くことは、自立した生活をするうえで大切なことのひとつです。

〈歩行介助〉

安定して立てるようになったら次は歩行です。以下のことに注意して取り組みましょう。
1 歩く場所の安全を確認します。
2 動きやすい服装をし、足にあった運動靴を履きます。
3 背すじを伸ばし、両足をやや開きめにし、左右に同じように体重をかけて立ちます。
4 介助者は、半歩横後ろに立ち(麻痺のある場合は麻痺側)、ベルトか腰ひもなどをしっかりと持ち、被介助者のペースにあわせて歩きます。

〈車いすの使い方〉

車いすの操作は難しいものではありませんが慣れるまでは以下のことに気をつけましょう。
1 乗る前にタイヤの空気、ブレーキなど安全点検をします。必要に応じて安全ベルトを用意します。
2 健康な側に車いすを近づけ、ブレーキをかけてしっかり止めてから乗り移ります。
3 停車時は、常にブレーキをかけ、安全を確保します。
4 長時間座っていると床ずれのようになってしまうことがあるので円座やクッションなどを敷いて時々腰を浮かすように。
5 坂道などを下る時は、後ろ向きでゆっくりと運転し、転落しないように気をつけましょう。



5つえの長さは通常履いている履き物を履いて立ったときの腕時計の高さが適当な位置です。

介護者教室 「歩行介助、車いすの使い方」

会 場：中央公民館
日 時：10月17日(火) 午後1時30分～3時30分
問合先：高齢福祉課 福祉係 ☎内線872
真寿園デイサービスセンター ☎23-3288

エコマークって 何ですか

スーパードで買ったヘアースプレーに、エコマークという見慣れないマークが付いていたのですが、これは何の印ですか。



市に寄せられた疑問にお答えします

このマークは、環境保全に役立つ商品に付けるもので、こうした商品を普及させるため環境庁の指導のもとで(財)日本環境協会が普及を計っています。
このマークが付けられるのは①使っても環境を汚すことが少ないもの②使えば環境を改善できるもの③使ったあと捨てる環境を汚しにくいもの④その他環境保全に役立つものいずれかにあてはまる商品です。お話のスプレーは、地球のオゾン層を破壊するフロンガスを使っていない製品ということですが、エコマークには、地球をやさしく見守るという意味があるのです。なお、エコマークのエコはエコロジー(生態学)の略。

約90,000

10月3日(火)に県の土地調査による基準地の標準価格が発表された。市内の基準地のうち最も地価の高い脇田本町6-9(商業地)は、1平方メートルあたり455万円だった。県の土地行政課に尋ねると、地価は取引事例、土地の持つ収益性で決定されるが、最近ではその土地の持つイメージにもかなりのウエイトがあるとか。首都圏の城下町、蔵造りのまちとして注目される川越はどのような印象を持たれているか興味深いところだ。さて、一口に「平米いくら」「坪いくら」と言われてもピンと来ない方も多いかもしれない。ちなみに上記の地価は、多少の大きさの違いはあるものの成人男性の足跡ひとつがおよそ9万円という計算になる。そう考えると、この基準地の前を歩く時、たいていの人は足元を見つめたあとで空を見上げるかもしれない。



ひとつの数字から物語が生まれる

けんこう

●小児マヒ(ポリオ) 生ワクチン予防投与

●受付時間…午後1時30分～2時30分

月日	会場	月日	会場
11. 7(火)	福原公民館 山田公民館	11.14(火)	芳野公民館 大東公民館
11. 8(水)	市民会館	11.15(水)	南公民館
11. 9(木)	南古谷公民館 霞ヶ関公民館	11.16(木)	高階公民館 古谷公民館
11.10(金)	高階南公民館 名細公民館	11.17(金)	市民会館 川越西文化会館

＜対象＞ 生後3か月～4歳未満のお子さん ※ 今回の投与が1回目のお子さんは、2回目の投与は来年4月になります。

＜集団投与できないお子さん＞

▷発熱している ▷下痢をしている ▷1年以内にけいれんを起こしたことがある ▷1か月以内にBCG・はしか・おたふくかぜなどの予防接種を受けている ▷2週間以内に三種混合、日本脳炎予防接種を受けている ▷はしか、おたふくかぜ、水痘などにかかり、治ってから1か月以内である ▷その他、予防投与を受けるのに不適当な状態にある。

＜投与を受ける前に＞

予防接種手帳の注意書をよく読み、問診票にお子さんの体調をくわしく記入し、当日会場へ

最近、骨粗鬆症なる病名が新聞などで目につき、「また一つ新しい病気の出現か？」と心配されています。これは、骨のカルシウムが溶け出してもろくなる、高齢者に多い病気です。全国で約四百五十万人(総人口の三・八%)の患者がいるといわれ、高齢化社会の到来に伴い急激な増加が予想されています。原因は、基本的には骨の老化ですが、さらにカルシウムの不足、運動不足、暴飲暴食、喫煙などが重なって起こると考えられています。例えば、二十歳の男性では一日のカルシウム必要量は六〇〇mgですが、実際は平均五五〇mgしか摂取されていないので、一日五〇mgが不足しています。この状態が三十年続けば、体重六〇kgの人の平均カルシウム量の半分くらいになってしまいます。女性の場合は、閉経後に女性ホルモンの分泌が急に減少し骨粗鬆症になりやすくなります。さらに若い女性の患者が増加していると言われ

出、本当に心配です。
（川越市薬剤師会から原稿をいただきました。）

持参。(手帳のない方はお子さんの体温を計ってから直接会場へ)

持参するもの…予防接種手帳、母子健康手帳、スリッパ

＜会場の変更＞ 「予防接種、健(検)診日程表」の会場が変更になります。ご注意ください。

変更前 11月17日(金) 霞ヶ関北公民館
変更後 11月17日(金) 川越西文化会館

●思春期相談

思春期特有の悩みを相談してみませんか。秘密厳守。無料。

日時…11月2日(木)、午前10時～11時30分 会場…保健センター 対象…思春期の悩みを持つ本人またはその家族 申込・問合せ先…10月19日(木)、午前10時から電話で同センター

●妊婦教室

産前産後に必要な知識を身につけましょう。初めて出産を迎える方、申し込みはお早めに。

日時…11月7日～28日、毎週火曜日、午後1時30分～4時(受付=午後1時～1時30分) 会場…保健センター 経費…無料 対象・定員…妊婦・40人 持参品…母子健康手帳と筆記用具(11月7日のみ今使っている歯ブラシ) 申込・問合せ先…10月20日(金)、午前10時から電話で同センター

- 川越市役所 ☎24-8811 健康課管理係 (☎内線252) 予防係 (☎内線254) 保健指導係 (☎内線257)
 - 保健センター ☎24-8611
 - 川越保健所 ☎24-0380
- ※どの会場も車での来場はご遠慮ください。

●おやつと歯みがきの教室

楽しいおやつ作りで親子のスキンシップ。そのあとは正しいブラッシングで虫歯の予防。

日時…11月22日(木)、午前10時～正午(入場受付=午前9時30分～10時) 会場…保健センター 経費…無料 定員…親子20組 持参品…タオルと親子がそれぞれ今使っている歯ブラシ 申込・問合せ先…10月23日(金)、午後1時30分から電話で同センター

やまぶき会

川越保健所管内精神障害者家族会

心の病(精神障害)で悩んでいる方や家族の方たちが、他人に言えない悩みや苦しみを気兼ねなく話し合い、励まし合い、勉強し助け合うための会です。1人で悩まずみんなで考えましょう。懇談会や勉強会・研修会などを行っています。

問合せ…同会長 勇 好文 (☎64-1633) 川越保健所予防課または保健婦課

●歯みがき相談

虫歯の予防は、正しいブラッシングから。どなたでもお気軽にどうぞ。無料。

日時…11月6日(月)、午後1時～4時30分 会場

健康アドバイザー 高齢化時代の健康対策は?

くすりと健康

最近、骨粗鬆症なる病名が新聞などで目につき、「また一つ新しい病気の出現か？」と心配されています。これは、骨のカルシウムが溶け出してもろくなる、高齢者に多い病気です。全国で約四百五十万人(総人口の三・八%)の患者がいるといわれ、高齢化社会の到来に伴い急激な増加が予想されています。原因は、基本的には骨の老化ですが、さらにカルシウムの不足、運動不足、暴飲暴食、喫煙などが重なって起こると考えられています。例えば、二十歳の男性では一日のカルシウム必要量は六〇〇mgですが、実際は平均五五〇mgしか摂取されていないので、一日五〇mgが不足しています。この状態が三十年続けば、体重六〇kgの人の平均カルシウム量の半分くらいになってしまいます。女性の場合は、閉経後に女性ホルモンの分泌が急に減少し骨粗鬆症になりやすくなります。さらに若い女性の患者が増加していると言われ



アオアシシギ
…保健センター 持参品…タオルと今使っている歯ブラシ 申込・問合せ先…10月18日(木)、午前10時から電話で同センター

●愛育まつり

大東地区愛育班主催の愛育まつりを開催します。費用は無料。お気軽にお出かけください。日時…10月17日(火)、午前10時～午後3時 会場…大東公民館 主な催物…パネル展示・体力測定、試食コーナー、ほくとわたしの歯みがきコーナー(午前)、新米ママの離乳食コーナー(午後)、血压測定、健康相談、ビデオコーナーなど

結核健康診断

●胸部レントゲン間接撮影

希望者は当日直接会場へ。無料。対象…15歳以上の方(学校、勤務先、保健所、医療機関などで診断を受ける方および妊婦は除く) 診断結果…精密検査が必要な方のみ後日連絡 問合せ…健康課予防係

※未実施地区は、次号以降でお知らせします。

月日	時間	会場	
本	10.17(火)	AM 9:30~11:30 川越保健所 PM 1:00~ 2:00 月越小学校 PM 2:30~ 3:30 川越市農協 田面沢支店	
	庁	10.26(木)	AM 9:30~10:30 富士見中学校 AM11:00~正午 川越市婦人会館 PM 1:30~ 3:00 行定病院
		地	10.27(金)
区	10.30(月)		AM 9:30~11:30 中央公民館 PM 1:00~ 2:00 川越女子高校正門前 PM 2:30~ 4:00 保健センター
	名	11. 7(火)	PM 1:30~ 3:00 埼玉病院
細		10.19(水)	AM 9:30~10:30 名細ゴルフセンター AM11:00~正午 サミット 霞ヶ関店 PM 1:30~ 2:30 鯨井自治会館 PM 3:00~ 4:00 下小坂・沼田商店前
		地	10.23(月)
	区		10.24(火)
11. 7(火)		AM 9:30~正午 名細公民館	

●子宮がん個別検診

期間…11月20日(月)～来年2月3日(土) 対象…市内在住で検診当日30歳以上の方(ただし、妊娠中の方は受診できません) 定員…1600人 申込…ハガキに下記の要領で記入し、11月6日(月)

第3回 健康まつり

10月22日(日) AM10:00～PM3:00 西文化会館



- 展示(健康パネル・愛育班活動・福祉機器) ●健康クイズ ●人形劇(午前) ●赤ちゃんハイハイコンクール ●我が家の味コンテスト ●リンゴの皮むき競争 ●のびのび広場 ●手作り品バザー ●あそびのコーナー ●青空市・模擬店 ●試食(キッチンカー)
- 健康チェックコーナー [身体計測・尿検査・血压測定・肥満度測定・結果に基づく保健指導] ●コンピュータ健康生活調査 リンゴの皮むき競争 ●のびのび広場 ●手作り品バザー ●あそびのコーナー ●青空市・模擬店 ●試食(キッチンカー)
- 健康相談(内科・歯科・くすり・育児・栄養)

主催 川越市市民健康づくり推進協議会・川越市・川越市教育委員会・埼玉県川越保健所
主管 川越市健康まつり実行委員会

までに健康課へ送付(先着順) 受診方法…11月15日(木)までに受診券を送付します。委託医療機関(市内21機関)で検診期間内に受診してください。検診料…1030円(受診時に医療機関へお支払いください) ※検診当日70歳以上と生活保護世帯および市民税非課税世帯は無料。問合せ…健康課予防係

—申し込みハガキの記入のしかた—

(表)	350	(裏)	子宮がん個別検診
川越市元町1-3-1 川越市役所 健康課予防係 行		1. 住所 2. 氏名 3. 年齢 4. 電話番号	
		※ (生) (市)	

※生活保護世帯の方は㊤、市民税非課税世帯の方は㊦と明記してください。

●南犬血にご協力を
▷10. 21(土)…川越保健所

自分で守る自分の健康

あなたは、日ごろから健康づくりを心がけていますか。長寿社会では、がん、心臓病、脳卒中などの成人病が増えてきます。この予防には、ふだんの生活習慣を見直すことが必要です。自分で守ろう自分の健康を

午前10時～正午、午後1時～3時
問合せ…健康課管理係
▷10. 27(金)…丸広百貨店第4駐車場
午前10時～正午、午後1時～3時
問合せ…初雁ライオンズクラブ ☎25-3330

休日の診療機関

- 休日の当番医〔受付時間…AM9:00～PM5:00〕
10. 15(日)…深田外科医院(外・皮・消) 野田町2-1-8 ☎43-3543
10. 22(日)…渋谷整形外科(整・理) 天沼新田117-3 ☎32-6377
10. 29(日)…福地医院(皮・泌・外) 的場2313 ☎31-1511

- 内科・小児科の休日診療
川越市休日急患診療所
小仙波町2-45-5 ☎23-0601 受付時間 AM9:00～11:00 PM1:00～3:00 PM8:00～10:30
- 歯科の休日診療(急患のみ)
川越市予防歯科センター
三久保町18-5 ☎24-3891 受付時間 [AM9:00～11:30]

地域への取り組み

石田本郷コシヒカリ栽培組合

40haの味あふるへ



「コシヒカリの出来は？」真剣な表情で稲を見つめる。

昨年九月、五〇畝の水田を抱える石田本郷地区で「コシヒカリ栽培組合」が発足。「おいしい米作り」に向け、栽培技術の習得、共同育苗、水の引き込みなどが行われています。二年後までに、約四〇畝の作付けを目標とする活動は、近隣市町村からも熱い眼差しが注がれています。

お米の種類には、約二百種類の品種があるといわれています。その中には「おいしいお米」として有名なコシヒカリ、ササニシキなども。昨年、市内の作付け面積・約一四、五〇〇畝のうち半分以上を占めたのはムサシコガネ(三類)という品種。これはコシヒカリ(二類)などと比べると「おいしさ」の面で劣り、一類のように売れない状況があるそうです。そして、米価引き下げ、作付け調整などの諸問題。稲作農家が生き残るために抱える問題は多いと聞きます。そんな現状を打破しようと、約五〇畝の水田を抱える石田本郷地区では、「おいしいお米」作りへの取り組みが始まっています。コシヒカリ栽培技術の習得と情報交換、共同の育苗、水の引き込みなどを推進するため昨年九月に発足した「石田本郷コシヒカリ栽培組合」には、九十四人が参加。今年、石田本郷地区の水田の半分(約二五〇)の作付けに挑戦しています。そして、二年後までに約八〇%の消費ニーズに合わせたうまい米作りを行わなければ、農家は生き残れない。そのためコシヒカリ



▲清水町 久野正三さんの作品

の栽培。しかし、栽培方法が難しいコシヒカリに切り替えるためには、今までのような個人での取り組みでは限界があるんです。地区で一丸となって取り組まなければ」と話します。それでは、なぜ地区ぐるみの栽培が必要なのでしょう？ コシヒカリには、稲が倒れやすく稲刈り機にかかりにくい、従来の品種に比べ収穫量が少ないという欠点があるからなのです。それを補うための解決方法が、早期栽培への切り替え。そしてこの栽培には一足早い、育苗、水の引き込み、刈り入れなどが必要。そのため地区ぐるみの取り組みが重要になってきます。同組合の取り組みは、市農協や普及所などの協力を得た講習会、先進地視察、パイプハウス式の共同育苗、水路の改善、水の早期引き込みなどにも及んでいます。今年の坪刈りの結果、コシヒカリの平均見込み収量は、四三・五六ト(二〇アあたり)と「ますますの成果」川越農業改良普及所。精米され、敬老の日の食卓に並んだ新米。コシヒカリ独特の甘味のあるおいしさは、招待された高齢者を始め、集まったみんなに驚きの声をあげさせたそうです。「最初は、成功するんだろうかと半信半疑だった組合員も、今ではやって良かったと言っています。厳しい状況が進み、稲作への意欲が無くなりかけてきたところで、私たちにやる気を奮い起こさせてくれた新しい試み。そしてどんな小さな問題でもみんなで考え、対処したことが、組合への信頼を深めたようですよ」と話すのは、副組合長の田中義夫さん(五十一歳)。コシヒカリ栽培組合の取り組みは、九月二十一日、「入間郡うまい米作り推進大会」で発表され、近隣市町村からの熱い眼差しを受けました。私たちの食卓に上るお米が、「地元産のコシヒカリ」となる日も近そうです。

小さな国際交流



空から板羽さん、ミッケル副市長、石川さん。

板羽 恵子 笠幡・21歳

川越ライオンズクラブの海外派遣生として、姉妹都市・オッフェンバッハ市(西独)へ石川美鳥さん(新宿町3・20歳)と訪問。1か月のホームステイ中、同市ライオンズクラブの家族ぐるみの心暖まる歓待に感激しました。

あたよりコーナー

皮革産業の長い伝統を世界に誇る、緑豊かな美しいまちで、ハインツ・ニッケル副市長とお会いし、両市の文化、福祉、教育についていろいろとお話する機会を得ました。また、実際に人々の生活に触れて感じたことは、西独の人々には自分の充実した時間を楽しむゆとりがあるということでした。※このほか、川越ライオンズクラブはセーレム市からの派遣生2人の受け入れなどで、今年も姉妹都市交流に貢献しています。

ゆとりある人たち



4年にわたり美化運動

宮下町一丁目に住む岡野秀作さん(68歳)が、きれいに刈り取った芝。水面に映る緑色、青空に白い雲のコントラストが、鮮やかな調和を醸し出しています。ここ、新河岸川・城下橋辺りは、多勢の太公望たちでにぎわうちよとした魚釣りの名所。四年前の秋、新河岸川改修工事が行われ、土手に芝が植えられたのを契機に岡野さんの手入れが始まりました。城下橋から宮下橋までの約二百畝、刈り込みばさみとてこ式雑草取りなどを使い、明け方から約二

時間行われる手入れ。「草取りは、子どものころからの習慣でね。生えているのを見ると無性にむしりたくなるんです。朝の良い空気を吸っての労働は、健康にも良いですよ」と、笑いながら岡野さん。気を許すと雑草の強さに負けてしまう芝。所々ハゲてしまう状態に、芝を補充する一幕も。そして、四年にわたる岡野さんの美化運動が、芝を定着させました。「来年は、電動の芝刈り機を買おうかな。」ポツンとつぶやく岡野さん。その言葉のさわやかさが、胸に残りました。

時間行われる手入れ。「草取りは、子どものころからの習慣でね。生えているのを見ると無性にむしりたくなるんです。朝の良い空気を吸っての労働は、健康にも良いですよ」と、笑いながら岡野さん。

伊佐沼

魚釣り大会



小学生から大人までの約五百人が早朝から参加した「第四回魚釣り大会」が、九月十七日(日)、伊佐沼を会場に開催。三ツギを超えるコイや大型のフナなどが釣り上げられると、参加者から笑顔がこぼれました。

さつまいも

シンポジウム

九月二十四日(日)、福原公民館で行われた「第五回 さつまいもシンポジウム」。「過去、現在、未来のさつまいも料理文化」をテーマに、大学教授を招いた講演会、江戸時代と現代のいも料理食べ比べ、公募した二十一世紀の夢のさつまいも料理と利用法の発表などが行

フォト ニュース



中央公・ホーム 合同祭



中央公民館と青少年ホーム共催の「第七回 合同祭」が、九月十五日(日)から三日間開催。白いハンカチを思い思いの柄に染め上げる藍染体験、チンチン電車の模型運転文化財めぐり、ナイトウォークラリーなどが実施されました。

PHOTO NEWS われました。

みんなの 作文

一日目に菖蒲ヶ浜から、散きくで戦場ヶ原を歩きました。木がいつばいで、小林君や堀越君は、「すずしいね。山の中から、空気もいいね。」
 「すずしいね。山の中から、空気が、とどころどろぬかっついて、歩くのがたいへんでした。山道の所にあった大きな木から出ている根っこが太くて、
 「この木何年たっているのかなあ。」
 と思いました。まわりの景色を見ながら、大塚君が、
 「こんな所に住みたくないなあ。」
 と言っていました。
 ぼくもそう思いながら歩いていたら、木と木の間から、白いのがみえました。みんなが、
 「滝だあー。」
 と言って、どんどん先へ走って行きました。滝が少し見えてきました。つかれてしまっ走り続けられませんでした。滝がほんぶんくらい見える所まできました。滝

すばらしい湯滝

広谷小6年

錦織 武司



の音が、だんだん高くなって、小林君と歩きながら、
 「滝の音がすくきこえてきたなあ。」
 と話しました。滝のほとんど全体が見えてきて、橋をわたって、みんながいるあたりにいきました。滝を流れる水の勢いや、音が大きくなっておどろきました。ほくは、
 「水がこんなにもつたいないなあ。」
 「どうして、こんな所に滝ができたのかな。」
 と思いました。そこで、ずっと小林君と滝をながめていると、後から小金澤先生が来て、
 「写真をとるから、そこの上に登って。」
 と言われたので、階段を登って上へ行き、湯滝をバックに、小林君と写真をとってもらいました。湯滝は、近くで見えて、水のおちるのがきれいだったから、華厳の滝よりも印象にのこりました。日光は自然と歴史を感じさせるとても良い町でした。



水のおちるのがきれいだったから、華厳の滝よりも印象にのこりました。日光は自然と歴史を感じさせるとても良い町でした。

わが街川越 番組案内

一部変更になることもあります。

38ch

テレビ埼玉 毎週火曜日 PM 5:30~ 5:40
PM 10:00~ 10:10

10.17(火)

Welcome to Kawagoe (外国人に川越案内)

観光都市としてますます注目されている川越。観光客も増加しています。そんな中、最近よく見かけるようになったのが、外国人の観光客。喜多院や蔵造りの町並みをカメラ片手に歩いている姿は日常のものとなりました。番組では、外国人にもっと川越を知ってもらおうと、川越について英語で学んでいるグループを紹介。国際化を迎える川越の観光を考えます。



10.24(火) 華麗なる祭礼絵巻

テンテンツクツク
ピーチャララ 小江戸の街を練り歩く
けんらん豪華な山車の群れ—



大江戸の天下まつりを今に伝える川越まつりが、10月14日(土)と15日(日)に催されます。

番組では、2年振りのお祭りに沸く川越っ子と観光客の表情を追って、盛り上がる雰囲気をお送りします。

テレビ埼玉でも川越まつりを放映

10月22日(日) PM 9時30分から55分間、テレビ埼玉、'89さいたまの祭りシリーズで川越まつりが紹介されます。

川越の伝説

31



古谷のオトウカさま(古谷地区)

古谷の小中居、田んぼの広がった中に、こんもりした塚があります。これを「塚田稲荷」といいます。土地の人たちは「オトウカさま、オトウカさま」といって親しんでおります。

そして、おみやげにもった折の中の食べものは全部なくなっていました。これは塚田稲荷のオトウカさまが、きれいな娘さんに化けていたずらをしたのです。

【市教育委員会社会教育課刊行
「川越の伝説」から引用】

むかしのおはなしです。ある日のこと、沼端に住んでいます。はたらき者のおじさんが久下戸の方でお祝いごとがあり、朝早く出かけて行きました。話はずみ、おじさんが帰るころには、日もとっぷり暮れて月が頭の上にかかっておりました。おみやげをいっぱいもって、ち

とれておりまして。しばらくたつて、月が雲間にかくれたときです。ハッと我にかえったおじいさんの前には、もう娘さんはいませんでした。



絵と文 池原昭治

編集日記

富士山に9/24初冠雪の便り。市内では祭ばやしへの笛太鼓の音が夜のまちに響く。小江戸情緒にたっぷり浸れる川越まつりも近い。▼広報では次号から「表通り・裏通り」の担当が替わる。これから一年、新担当がまちの話題を追っかけて、皆さんのまちへ…。大ぜいのかたと知り合って、一つでも多く面白い話題を取材したいと張り切っている。▼連続幼児誘拐事件の余波が思わぬところに…。この頃、まちで写真のモデルにと幼児連れの母親に声をかけるとケケンそうに断わられることがしばしば…。まちで広報マンを見かけたら、ご協力を！