



シリーズ44 南古谷駅西側を歩く【関連記事は7ページ】
東中の近くに「わらぼっち」を見つけた。



三月一日(木)
市立博物館
オープン

3月1日(木)~4日(日)
無料公開

博物館で 歴史の言葉を聞く

市立博物館が、三月一日(木)、川越城二の丸跡(郭町二)にオープンします。この博物館は、この地方に住み活躍した人々の、くらしと文化を紹介する「歴史系」博物館。館内では、先人たちの生きた「時」が、みなさんを歴史の世界へ誘うことでしょう。
三月一日(木)から三月四日(日)までは、無料公開します。
ぜひ、お立ち寄りください。

博物館は タイムトンネル

市立博物館は、歴史系の博物館。川越地区の歴史が、原始・古代から近・現代、民俗の各展示コーナーで見学できます。
先人たちの歴史(HISTORY)を見つけてください。
館内の常設展示場の見学コース

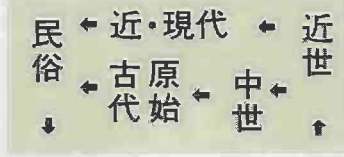

は下表のとおり。
「近世」から始めたのは、川越らしさを象徴する「城下町川越」をまず見てほしいから。
コースは、見学者の興味に感じ自由を選べるような工夫もされています。また、展示スペースがすべて一階にあるのも特徴の一つです。
次に、各部門ごとの見どころを、少しだけですが紹介します。
近世 常設展示室に入ります。目につくのは、五百分の一の「城下町の模型」。にぎわう町並みに、小江戸川越の繁栄の様子がうかが

えます。また、新河岸川の舟運、農村社会と新田開発についての展示もここで見られます。
近・現代 ここで紹介されるのは、明治以降、近代都市へと発展した川越の姿。実物大の蔵造り六棟が並ぶ様子は、川越商人の経済力をあますところなく伝えていきます。
また、川越大火と火消しのコーナーは、火災の恐ろしさと、火消の粋を味わってください。
中世 中世は武士の活躍した時代。ここでは、鎌倉幕府とゆかりの深い河越氏や、川越城を築いた太田道灌など、武将とその背景にある文化を紹介します。映像で表わす太田道灌の生涯は、一見の価値があります。

博物館って何 三つの機能

メートルの蔵造りの建設現場では、すみずみにみえる職人たちの技がご覧いただけます。
まつりコーナーでは百インチのビデオプロジェクター二台で川越まつりを生き生きと再現します。
以上は、常設展示室です。博物館には、ほかにも特別展と企画展を行う特別展示室やビデオやコンピュータを操作しながら学べるビデオルーム、などの施設が整っています。

博物館というと、いろいろなモノが陳列されているだけと思われがちです。確かに、市立博物館にも川越の歴史を伝える資料が陳列されます。しかし、博物館の仕事はそれだけではありません。
博物館には、大きく分けて次の三つの機能があります。

原始・古代 川越のあけぼのを扱うこのコーナーでは、縄文・弥生時代から古墳時代、古代(奈良・平安時代)までを対象としています。整然と並んだ埴輪の列と、石室の模型の前では、古代人の祈りが伝わってきます。

民族 このテーマは「川越の職人とまつり」です。高さ約八

博物館は、いくつもの時代が、同時に再現されたタイムトンネル。各時代の中に身を置き、歴史の語る言葉に耳を傾けてみませんか。
展示物に対する知識があると、博物館を何倍も楽しめます。市立博物館では、展示解説員が待機しています。ひと声かけてください。

収集・保存 古い住宅の改築や蔵の取り壊しなどによって昔からのモノが失われつつあります。博物館では、歴史を語る貴重な資料を後世の人々に残すために、資料を収集しています。持ち主から購入したり、寄贈、寄託(長期間保管すること)を受けた資料は、収

蔵庫で保管されます。
調査研究 収集した資料は、川越の歴史を語るものとして、研究の対象となります。歴史には、まだわからないことがたくさんあります。研究の成果、一つ一つが、先人の生活や川越の歴史を明らかにしていきます。
集められたモノ(資料)には、内にそれぞれの物語を含んでいても、モノは伝える言葉を持ちません。調査研究は、そんな資料に言葉を与える作業とも言えそうです。

展示・教育 みなさんに、一番かわりがあるのが、この展示と教育。博物館では、常設・特別展示室を使い、楽しく、見やすく、ためになる展示を心がけています。また、体験学習講座や講演会を開催し生涯学習の場も提供します。

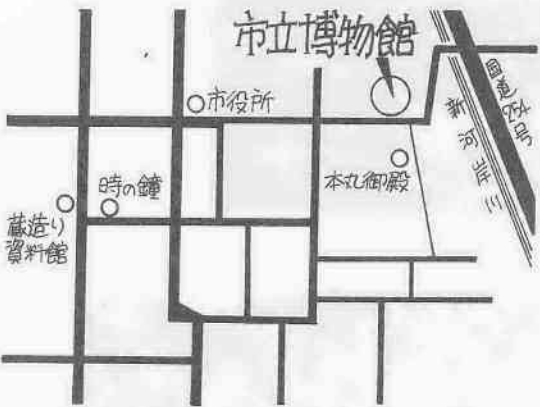

料金ガイド

入館券は、博物館・本丸御殿・蔵造り資料館の共通入館券と個別の入館券があります。入館料は下記のとおりです。

<共通入館券>

施設名	区分	入館料(1人につき)
博物館	大人	300円
本丸御殿	学生・生徒	150円
蔵造り資料館	児童	80円

<個別入館券>

施設名	区分	入館料	
		個人	団体(20人以上)
博物館	大人	200円	160円
	学生・生徒	100円	80円
	児童	50円	40円
本丸御殿	大人	100円	80円
	学生・生徒	50円	40円
	児童	30円	20円
蔵造り資料館	大人	100円	80円
	学生・生徒	50円	40円
	児童	30円	20円

※県民の日(11/4)・市民の日(12/1)は無料公開します。

休館日: 月曜日、祝日の翌日、
年末年始、毎月第4金曜日(館内整理日)

施設あないと、開館記念特別展については次のページにあります。

開館記念特別展



3月1日(木)
～4月8日(日)

「職人絵・姿絵に
みる匠の世界」

〈特別展示室〉

喜多院の職人尽絵を中心に、屏風、絵巻物、絵馬など、市の内外にある資料を展示し、「職人絵」、「職人芸」のもつ魅力を紹介します。

このうち、職人尽絵(喜多院本)は国の重要文化財にも指定されているもので、桃山時代の職人の風俗が生き生きと描かれた作品です。

〈体験学習室・屋外展示場〉

期間中の土曜・日曜には、市内の桶職人・竹細工職人・提灯職人などを招き、職人の技を実演してもらいます。また、火曜日から金曜日は、機織りを体験できます。

また、屋外では、緑道を再現し大道芸など街のにぎわいを体験してもらう予定です。ご期待ください。

- 〈講演会〉 視聴覚ホール 定員80人(先着順)
- 『日本の職人と職人絵』 講師=網野善彦氏 3/10(土)、午後2時～3時30分
 - 『職人尽絵』 講師=真保亨氏 3/25(日)、午後2時～3時30分

本丸御殿に
家老詰所が完成



本丸御殿は、川越城の遺構。大玄関と広間だけが残されていましたが、ここに家老詰所が移築され、市立博物館の開館に合わせて3月1日(木)から公開されることになりました。

この詰所の建物は、昭和62年、上福岡市星野家住宅の調査で発見されたもの。書院造り、約180平方メートルの家老詰所は、廊下で大玄関・広間部分とつながっています。

なお、3月1日(木)からの見学は有料になります。料金は3ページの料金ガイドのとおりです。

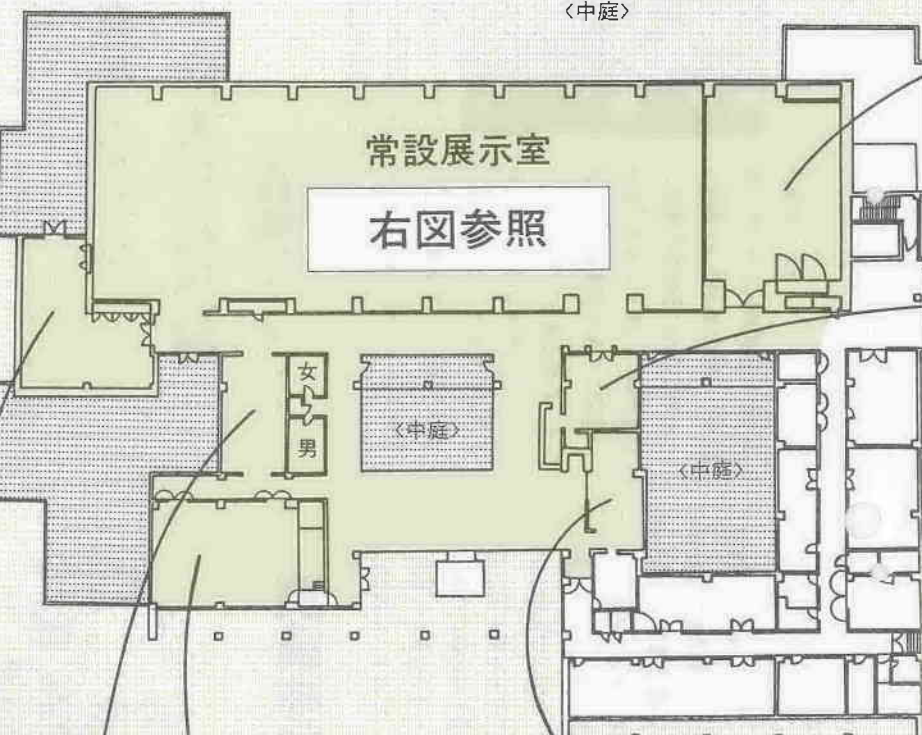

特別展示室
特別展示と企画展示を実施する展示室。開館記念の特別展「職人絵」(3/1～4/8)に続いて、絵馬についての特別展を予定しています。

図書閲覧室
博物館の展示品についてもっと調べたい方のために、歴史や文化財についての図書をそろえてあります。児童用図書もあります、お気軽にご利用ください。

視聴覚ホール
講演会や映画上映ができる部屋。正面に電動スクリーンが備え付けられ、メモ用のミニテーブルのついたイスが80席用意されています。

〈蔵造りの構造〉
Photograph showing the traditional structure of the warehouse.



ビデオルーム
ここは、ビデオやコンピューターを使った情報提供の場。クイズを楽しみながら「川越通」になることもできます。ビデオでは「川越の伝説」「川越の祭」などを上映します。

体験学習室
博物館の展示は、見るだけの一方通行になりがち。そこで、この学習室では、縄文土器づくりや機織り、わらじづくりなど、参加者に自分自身の手を使い、体験を通じて学んでもらいます。気軽に参加してください。

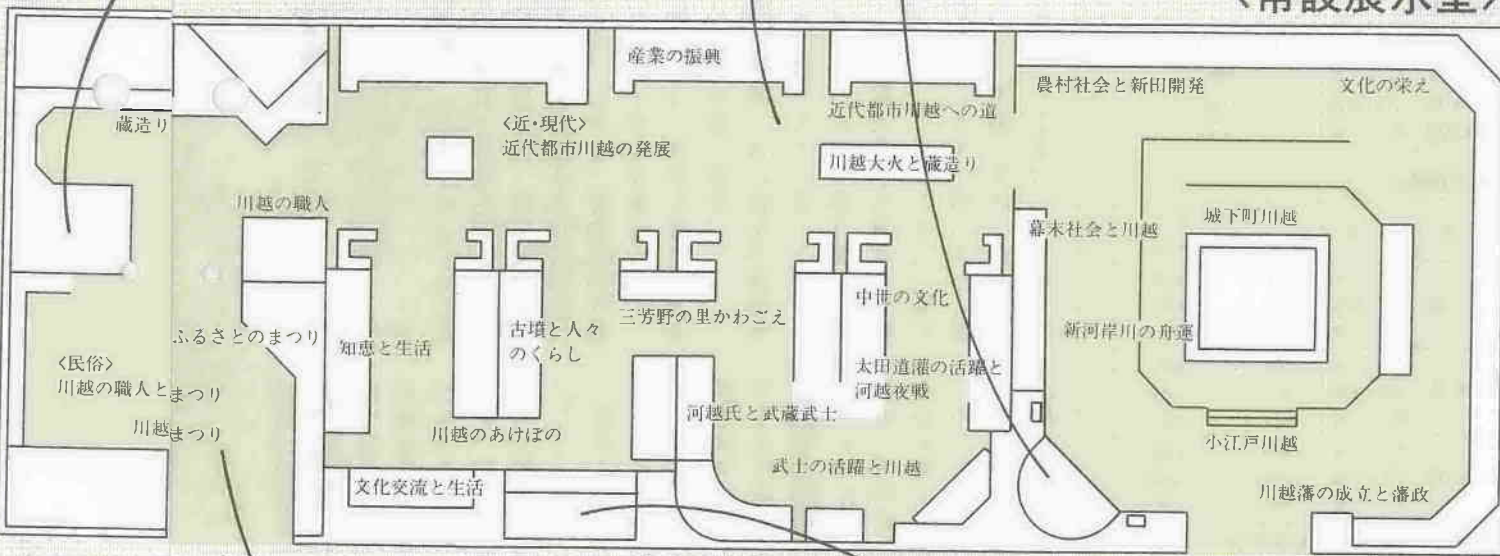

川越市立博物館
郭町2-30-1(☎22-5399)

ひとり暮らしのお年寄りに

お貸しします 老人アパート



市では、住宅に困っているひとり暮らしのお年寄りに「アパート」をお貸しすることになりました。これは、市が民間から借り上げたアパートをお年寄りに低家賃でお貸しするものです。入居を希望する方は、お申し込みを。

所在地：澁ヶ岡東四一三三三三三
ことぶき荘

構造：木造モルタル二階建
募集室数：六室（和室六畳・台所・浴室・便所）
家賃：前年の収入により、五千円～二万円（礼金、保証金なし）
入居資格：満六十五歳以上のひとり暮らしの方で、次の条件を満たす方
▽生活保護を受けている方または市県民税を課税され

三月上旬から

防災行政無線

音響テスト

地震などの災害時に的確な情報を迅速に伝達する目的で、今年度から平成四年度までの工期で設置される防災行政無線（固定系）放送施設。市内二百八十四か所に設置される子局のうち、今年度施工分・八十六か所の完成が近づいています。

六月（予定）の運用開始に先立ち、「各種機器が適正に作動するか」のテストを、三月上旬から実際に音を出して行います。ご理解とご協力をお願いします。＊くわしくは、庶務課防災係（内線456）へ。

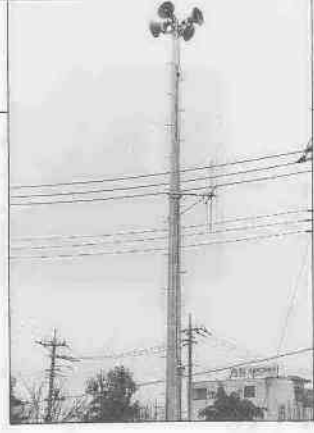

ご協力を

ていない方
▽市内に引き続き二年以上住所がある方
▽現在、立ち退きを要求されているなどで住宅に困っていて、緊急に住宅が必要な方
▽独立して通常の生活を営むことができる方

申込方法：三月一日（木）～七日（水）午前九時～午後五時（土曜日は午後零時三十分まで、日曜日は除く）に、高齢福祉課で受け付けます（申込用紙は同課に用意してあります）

入居の決定：審査の後、結果を三月下旬に直接本人に通知
入居：三月下旬（予定）
＊くわしくは、同課（内線871）へお尋ねください。



廃車手続きはお早目に

軽自動車やバイクは、乗らないまま放置してあったり、盗難や他人に譲渡した場合でも廃車手続きをしない限り税金がかかります。課税の基準日は四月一日。この日を通ると、今年も税金がかかります。廃車手続きはお早めに。

＜手続き方法と受付窓口＞
▽原動機付自転車（125cc以下）・小型特殊自動車（ナンバープレート・標識交付証明書・印鑑を持つ）：市役所市民課へ。
▽軽自動車（三輪・四輪）：軽自動車検査協会埼玉事務所（上尾市平方領々家五〇五― ☎048-1725-12626）へ
▽二輪のもの（125ccを超え、250cc以下）・二輪の小型自動車（250ccを超えるもの）：埼玉陸運支局所沢自動車検査登録事務所（所沢市牛沼六八八― ☎0429-98-11600）へ
＊くわしくは、市民税課係（内線831・7）へ。

4月か 第二・第四土曜日は 閉庁します

川越市の業務は、四月から毎月第二・第四土曜日が、休みになります。

この「土曜閉庁」については、すでに、国や県などで実施されています。川越市では、昨年十一月に「川越市の休日定める条例」を制定し、今年四月一日から実施することになりました。

市民の皆様のご理解とご協力をお願いします。

なお、下表の施設については、第一・第四土曜日も、今までとおりの業務を行います。

（今までどおり業務を行う施設）

施設名	施設名
市民施設	斎場・葬祭作業所・市民会館・西文化会館・市立診療所
福祉施設	みよしの授産学園・職業センター・母子寮・あけぼの児童園・ひかり児童園・保育園・児童センターこどもの城・東後楽会館・西後楽会館
環境施設	清掃事業所・東清掃センター・西清掃センター・小町の里クリーンセンター・環境衛生センター
教育施設	小堤集会所・川越城本丸御殿・博物館・蔵造り資料館・市民体育館・武道館・公民館・福原コミュニティセンター・図書館・小学校・中学校・商業高等学校・養護学校・学童保育室
その他の施設	勤労青少年ホーム・農業ふれあいセンター・公園管理事務所・水処理センター・浄水場・消防（消防本部と消防署）

▶ 休日の死亡届け、斎場の予約などの受け付けは、今までどおり本庁の当直業務員室で行います。
▶ 東清掃センターと西清掃センターについては、従来どおり土曜日は市民の持ち込みごみ（自己搬入）の受け付けは行いません。ご了承ください。

＊くわしくは、ご利用される施設に、直接お問い合わせを。



交通事故から 子供を守ろう



伊佐沼西側に位置する間屋町の第二次拡張工事により、平成二年三月一日付けで「大字松郷字妙瀬町の一部」が「間屋町」に編入されます。当該地域の関係者は、所在地番、登記関係などすべて新町名地番を使用することになります。ご注意ください。

問合せ：区画整理課区画第一係（内線561）



町名地番変更のお知らせ

大字松郷の一部が間屋町に

生徒作品から

メガネ

小五

一年生の九月、初めてメガネをかけて登校する日、わたしは、だれかに何か言われるんじゃないかと、びくびくしながら教室に入りました。すると、

「なにこいつー！」
「へんややつー。メガネさる。」
思ったとおりです。A君が言うとき、教室中、大バニックとなり、あまりのショックにわたしは、何も言い返すことができませんでした。それ以後、「メガネかけてるから、こつちさちやだめ。」
「メガネかけてるから、入れてあげない。」
と、仲間はずれをされるようになりました。

わたしは、一年生になってから急に目が悪くなり、大病院に通っていました。夏休み中に手術もしました。でも、視力はほとんど戻らず、とうとうメガネをかけることになってしまったのです。

毎日、青い顔で帰ってくるわたしの相談にのってくれたのは、母でした。すっかり学校に行くのがいやになっていったわたしを、毎夜説得したり励ましたりしてくれました。でも、学校に行くと、またA君たちにいじめられ、夜もねむれない日々が続きました。

そんなある日、母が、「メガネをかけて、A君に何かめいわくかけてる。」と、言いました。わたしは、はっとしました。

「人には関係ないんだよ。自分の目のためにメガネかけてんだよ。」母のたったその一言が、傷ついたわたしの心をうめる薬となりました。そのときからです。

いつものわたしを取り戻したのは、それから、どんなに言われても、いじけることなく、反対に、自分に対しても強くなることができました。メガネのことをとやかく言う人もいなくなりました。今思えば、一年生だったA君たちも、「メガネをかけた子ども」が突然目の前に現れたのですから、きつとおどろき、声をかけたくなったのでしよう。わたしも、いやだいやだとびくびくしていたので、よけいひくつになってしまったのかも知れません。心ない一言が相手をとん底につき落とすこともあれば、母の言葉のように、人に勇気を与えてくれるものもあります。わたしも、人の支えになってあげたいと思います。

県同和教育課発行、人権文集「はばたき」第13集から引用

人権それは愛

開こう私の目と心

「人は関係ないんだよ。自分の目のためにメガネかけてんだよ。」母のたったその一言が、傷ついたわたしの心をうめる薬となりました。そのときからです。

いつものわたしを取り戻したのは、それから、どんなに言われても、いじけることなく、反対に、自分に対しても強くなることができました。メガネのことをとやかく言う人もいなくなりました。今思えば、一年生だったA君たちも、「メガネをかけた子ども」が突然目の前に現れたのですから、きつとおどろき、声をかけたくなったのでしよう。わたしも、いやだいやだとびくびくしていたので、よけいひくつになってしまったのかも知れません。心ない一言が相手をとん底につき落とすこともあれば、母の言葉のように、人に勇気を与えてくれるものもあります。わたしも、人の支えになってあげたいと思います。

県同和教育課発行、人権文集「はばたき」第13集から引用

散歩道

シリーズ④ 南古谷駅北側を歩く

榛の木・わらぼっち 塚田稲荷

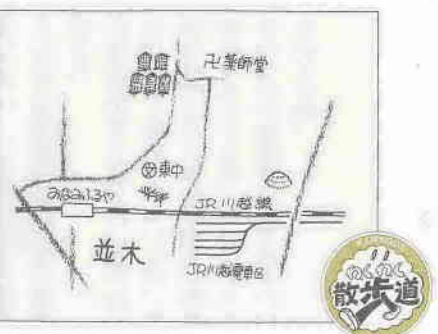

JR南古谷駅北側の道を東へ向かう。道が左にゆるくカーブしている。右側の畑のあぜ道には、何本もの榛の木が整然と並んでいる。その向こうを、電車が走り抜けて行く（写真左）。

東中を過ぎて少し歩くと、左側に今では珍しい「わらぼっち」を見つけた。その前の畑でネギを抜き取っている主婦が、このあたりで「わらぼっち」を積んでいる家は、ほとんどないと話してくれた。トマトやキュウリの苗床に使うのだそう（写真表紙）。

道はずれて東側に歩いて行くと、見渡す限りの田園風景の中にこんもりと木が生い茂った塚田稲荷。きつねが化けていたずらをすという「古谷のオトウカさま」の伝説が残っている（写真上）。

おとなりに あげる安心 火の始末

市内の火災事情

灰になった建物の面積は…

昨年、市内で1年間に灰になった建物の面積は3,411㎡。これは、市民会館のホール(客席と舞台で1,300㎡)の約2.6倍にもなります。

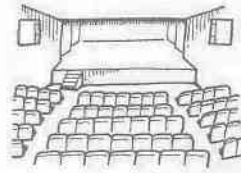

火災による損害額は…

損害見積額は387,070,000円。1日あたり約1,060,000円、1時間あたりでは約44,200円が燃えてしまったことに—。もったいない話ですね。



住宅火災はどこで発生しやすいの…

住宅火災の多くは居室と台所で発生し、全体の約80パーセントを占めています。次いで家の周りや浴室。そのほか押し入れや納戸など、思いがけないところから火災は発生しているのです。



午後4時～6時は“魔の時間”…

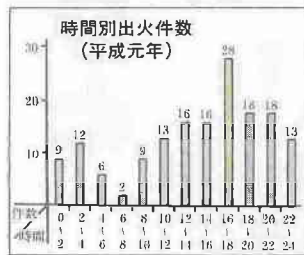

左表を見ると、出火時間は夕方4時から6時までが断然トップ。天ぷらなどの揚げ物は夕食ときが多いうえ、来客や電話も意外に多いもの。まさに“魔の時間、ですね。

住宅火災の主な原因は…

居間ではタバコの火の不始末や暖房器具の消し忘れなど、台所はガスコンロ、浴室は空だきが原因。意外なところでは、押し入れ。布団をたたむときに、灰皿のタバコを巻き込んでしまうわけです。“火ダネ。はいたるところにあるものです。くれぐれもご用心。



問合せ先…川越地区消防組合(☎22-0700)

春の火災予防運動

3月1日(木)～7日(水)



毎年、全国で多くの方が火災にあり、家を焼失したり、不幸にも家族を亡くしたりしています。火事で命を落とすなんて絶対に「いや」ですね。火災が最も起こりやすい季節。三月一日(木)から七日(水)までは「春の火災予防運動」です。この機会に、ひとりひとりあらためて防火を心がけたいものです。

この笑顔いつまでも

ドキュメント住宅火災

火災で失ったものは—

六人家族のAさん夫婦は、幼い二人の子どもを寝かしつけ、おじいちゃん、おばあちゃんとの楽しい団らんの時を過ごし、午後十時に就寝。真夜中に、息苦しさや物音で目を覚ましたAさん。はっと気づくと部屋中に煙が充満。居間の方からパチパチと何か燃える音。飛び起きてドアを開けるとドツと流れ込む煙。ゴーと炎を上げて燃える居間の床や壁。「火事だ!」と叫ぶAさん。一一九番をかける余裕もなく奥さんを揺り起こし、二人の子供を抱えて外に飛び出すAさん夫婦。奥には老夫婦の部屋が。火の回りが速くて中には戻れない。それから先Aさんは、気が動転して何がどうなったのか、ほとんど記憶がない。我に返ったAさんが見たものは、無残に焼け崩れた我が家。まだアスファルトと音をたててくすぶる黒い柱。そして、煙に巻かれて逃げ遅れ、大けがをしまった年配いた両親。幼子を抱え、ぼう然と立ちつくすAさん夫婦。

出火場所は居間で、タバコの火の不始末が原因でした。火災保険には入っていたにしても、ほんのわずかな不注意からAさんが失ったものは、あまりにも大き過ぎました。家族の楽しい思い出がいっばい消えた大切なアルバム。一家の生活がしみ込んだ柱や壁、床、家具など。そして、何にも増してかけがえない両親が、不自由な入院生活を強いられるしまったのです。

犠牲者の多くは
お年寄りや幼い子どもたち

住宅火災の原因の多くは、タバコの火の不始末やガスコンロ、風呂釜の空だき、子どもの火遊びなど、「人災」といえるものばかり。そして、その犠牲となる方の半数以上を、六十一歳以上のお年寄りと、五歳以下の乳幼児が占めています。火災が起こると真っ先に危険にさらされるのは、一人では逃げられない幼い子どもたちやお年寄り、身体の不自由な方たちなのです。

子どもやお年寄りの明るい笑顔が、いつまでも続いてほしいもの。そのためには日ごろから火災予防を心がけるとともに、いざというときのための対策を立てておきたいものです。

消防テレフォンサービス

火災に関する情報は

☎23-0700

平常時には火災件数や救急件数など、火災発生時には発生場所などの情報を提供します。

ダイヤルは正確に



断るときは、きちんと、きっぱりと

増えてます悪徳商法 「〇〇士の資格が取れます」



公的資格と紛らわしい〇〇士の資格取得を勧めるタリクメールが送付され、そのあと、電話で勧誘の迫り方がかかります。



あいまいな返事は、悪徳業者の思うツボ。断るときは、きちんと、きっぱり言いましょ。

企業戦士をねらう「士商法」

受講するだけで「〇〇士」の資格が取れるような説明をし、悪質な勧誘をする商品販売を「士商法」と呼んでいます。最近、各企業が社員の自己啓発を積極的に評価し、サラリーマンの資格取得への関心

が高まってきたことで、悪質な業者の勧誘も活発になっていきます。ねらわれやすいのは、二十歳から三十歳代までのサラリーマン。契約すると、二十・三十万円という多額な受講料を請求されるケースがほとんどです。

あまいな返事は、悪質な業者の思うツボ。断る意味での「結構です」は、「承諾」と取られがち。そして、それをタテに解約を拒否し、「裁判にする」「言動に責任を持って」「上司に言う」などの脅し文句を並べられることもあります。

国家資格は、一般的に認定の要件が決まられており、国家試験・指定された講習を受けることや、一定の実務経験などが取得に必要です。また、さまざまな団体が自由に行う民間資格は、社会的評価がまちまちで、共通の価値基準もありません。

おしらせパツク

川越市役所 ☎24-8811

催し

● 文芸講演会

市立図書館 ☎22-0559
日時：3月24日(土)、午後1時30分から
テーマ：「朗読の美しさ」
講師：女優・幸田弘子氏 定員：百二十人 申込：3月6日(火)、午前9時30分から同館で無料入場整理券を配布

● 市民オリエンティング大会

婦人会館 ☎内線521
大東地区に新設のコースで。親子・友達などのグループで参加を。日時：3月11日(日)、午前9時から
集合：大東中学校校庭 定員：百五十人(先着順) 経費：二百円
持参品：昼食、水筒、黒・赤のボールペン 申込：3月1日(休)から電話で同課へ ※雨天中止。車で来場はご遠慮ください。

● 婦人会館まつり

婦人会館 ☎42-6346
日時：3月3日(土)・4日(日)、午前10時～午後5時(4日は午後4時30分まで) 内容：▽展示▽書道▽習字、華道、編物、和裁、パッチワーク、革工芸、木彫、油絵、写真など▽発表▽日舞、コーラス、三味線、ヨガなど▽茶会▽午前10時～午後4時▽軽食コーナー▽弁当、パン、甘酒、おしるこなど

● 農業ふれあいセンターの催し

農業ふれあいセンター ☎26-6551
ジャガイモ植え付け教室
日時：3月11日(日)、午前10時～正午(雨天の場合は3月18日(日))
会場：体験農園(同センター北側) 定員：六十家族 経費：無料 持参品：園芸用シャベル、ポリバケツ、軍手 申込：3月1日(休)、午前9時から同センターへ(電話可) 手打ちそば講習会
日時：3月17日(土)、午前9時～午後1時 定員：二十人 経費：五百円 申込：3月1日(休)、午前10時から同センターへ(電話可)

● 第7回南公民館まつり

南公民館 ☎43-0038
登録グループ四十四団体が参加。日ごろの活動成果を展示・発表。日時：3月10日(土)・11日(日)、午前10時～午後4時 会場：南公民館・県立図書館 内容：▽展示▽短歌、油絵、日本画、水墨画、おしるこ、書道、いけばな、洋裁、小品盆栽、ボランティアなど▽発表▽手話講習会、社交ダンス、囲碁、フオークダンス、民謡、茶道など

● 時局セミナー

サンライフ川越 ☎25-5445
日時：3月2日(日)、午後6時30分～8時30分 テーマ：「勤労者のくらしと経済」一年金でゆとりある老後を 講師：年金コンサルタント・服部富造氏 定員：百人 経費：無料 申込：電話でサンライフ川越へ

川越地区消防組合管内 1月の火災と救急出動

火災件数	14件
損害額	119万円
救急出動	510件
搬送人員	522人

おとなりにあける安心火の始末

教室

● ジュニアスキー教室

保健体育課 ☎内線316
日時：3月31日(土)・4月2日(日)
会場：群馬県草津スキー場 対象：申込時に市内在住か在学の小学四年生・中学三年生 定員：百人(申込多数の場合は抽選) 経費：小学生二万円、中学生二万五千円 申込：3月10日(土)、午前9時30分～10時、経費・印鑑を持参し市民体育館へ ※貸しスキー利用希望者は、身長・体重・靴サイズを確認。天候によっては中止する場合もあります。

● 営農・家庭菜園相談

農業ふれあいセンター ☎26-6551
3月からスタート。経験豊かな講師が個別相談に応じます。無料。日時：毎月第一・三土曜日、午前10時～午後4時 申込：電話予約
● 特設人権相談
家庭、土地・建物、困りごと、心配ごと、いじめなど。無料。日時：3月13日(火)、午前10時～午後3時 会場：南公民館 問合せ先

1月の市内の交通事故発生件数

	平成2年	平成元年	増減数
総件数	509件	478件	+31件
人身事故件数	83件	89件	-6件
死者数	1人	0人	+1人
傷者数	124人	120人	+4人
物損事故件数	426件	389件	+37件

交通事故に備え、川越市交通災害共済へ加入を

● ひとまち伝言板

仲間になりませんか

古谷ダンス愛好会
毎週月曜日、午後7時30分～9時30分、渋谷文化会館で。入会金千円、月千円。問合せ：中野真一 ☎35-0313
電話を作る会「ひばりっこ」
毎月第四木曜日、午前10時～正午、古谷公民館で。月五百円(作品製作費別)。問合せ：丸田法子 ☎35-3853
コール・はなみずき
(ママさんコーラス)
毎週金曜日、午前10時～正午、川越公民館で。月二千円。問合せ：布津久子 ☎32-6576
川越ヤングス(サッカー)
小学一～六年生の男女。毎週日曜日、正午～午後2時、大東東小学校などで。月二千円。3月11日(日)、正午から同校で説明会。問合せ：阿部二三夫 ☎45-5019 午後七時以降
川越ライオンズ(サッカー)
小学一～六年生の男女。毎週土・日曜日、今成小学校などで。月二千五百円。3月3日(土)、午後2時から同校で説明会。問合せ：山口公一 ☎22-1970

参加してみませんか

「生きがい探訪」スクーリング
初雁放送セミナー主催。埼玉の一番古い寺について。3月2日(金)・7日(水)・14日(水)、午後1時30分～4時、南公民館で。定員三十人。千円。問合せ：花井泰子 ☎43-1563
藤原杯争奪卓球大会
市卓球連盟主催。3月4日(日)、午前8時30分から市民体育館で。男子単(一般、35歳以上)・女子単(一般、35歳以上)・男子複・女子複。一人単複それぞれ一種目計二種目まで。小学生以上。参加費は、単五百円(小・中学生は三百円)、複一組八百円。郵便書留で3月2日(日)までに住所、氏名、年齢(学年)、電話番号、種目を明記し、参加費(為替)を添えて川越郵便局私書箱三三へ。問合せ：関根一夫 ☎31-0202

市民体育館で。3月中の練習日に申し込み。婦人ストレッチ体操も受け付け中。問合せ：森賢子 ☎42-3744
藍着付クラブ
毎月第二・四金曜日、午後7時～9時、大東公民館で。入会金千円、月千円。問合せ：牛窪栞子 ☎43-3150
て川越郵便局私書箱三三へ。問合せ：関根一夫 ☎31-0202

KWYC 実用(教養)講座

勤労青少年ホーム ☎22-5241

対象…15～30歳の勤労青少年
申込…3月5日(月) 午後7時から、500円(運営雑費)を添えて同ホームへ(先着順)。
なお、別に利用証交付申請(1年間有効)と利用者協議会費700円が必要。

講座名	期間	曜日	時間(午後)	定員	教材費
普通・ペン習字	4～9月	火	6:30～8:30	25人	1,500円
茶道	4～9月	火	6:00～8:00	20人	3,000円
華道	4～9月	水	6:30～8:30	20人	5,000円
エアロビクス	4～9月	水	7:00～9:00	40人	500円
初級英会話	4～9月	木	6:30～8:30	30人	1,000円
木曜料理	4～9月	木	6:00～8:00	30人	5,000円
金曜料理	4～9月	金	6:00～8:00	30人	5,000円
社交ダンス	4～12月	金	6:30～8:30	男30人 女30人	500円

● 特別養護老人ホーム「真寿園」ヘルパー・調理員

資格：いずれも四十五歳ぐらいまでの健康な方 定員：若干名 申込・問合せ：履歴書(写真添付)を持参し、真寿園(菅間一八五 ☎25-3391)へ ※随時受付

● 出かけてみませんか

ポリオプラスキャンペーン
水彩画・写真展
川越中央ロータリークラブ主催。世界の子どもたちにポリオ(小児マヒ)ワクチンを届けるためのチャ

● ひとまち伝言板

リテイ展覧会。3月3日(土)・4日(日)、午前10時～午後5時、丸広カルチャーセンターで。問合せ：同クラブ ☎26-3379

● ひとまち伝言板

市短歌連盟主催。4月22日(日)、午後1時～5時、南公民館で。参加希望者は3月10日(土)・20日(火)、同館に備え付けの用紙に未発表作品一首を記入し、参加費五百円を添えて同館へ。郵送の場合は二百字詰原稿用紙に未発表作品一首、住所、氏名、電話番号を記入し、参加費五百円(切手可)を同封のうえ同館(新宿町一七)へ。批評希望の方は、その旨を明記。問合せ：相原健一 ☎43-0303

3月

主な公共施設・催しものガイド

市立図書館 三久保町2-9 ☎22-0559 休館=月曜日・祝日・月末

展示室

●荒川村 春夏秋冬 写真展

3月13日(火)~18日(日)、午前9時30分~午後5時(13日は午後1時から、18日は午後4時まで)

●第3回風土会木彫り展

3月22日(木)~25日(日)、午前9時30分~午後5時(25日は午後3時まで)

新着16ミリ映画試写会 PM1:30~

先着120人。無料。当日直接会場へ。

- 3.3(土) 父ちゃんと僕たちのスクラム(48分)
ぼくの家にはカバがいる(48分)
お母さんもっと聞き上手に(30分)
目だちたがりやの猿(アニメ24分)
ドナルドダックの消防夫(アニメ8分)

春休み映画会 1回目...AM10:30~ 2回目...PM2:00~

先着120人。無料。当日直接会場へ。

- 3.4(日) エデンの東 (115分)
3.11(日) グレムリン (106分)
3.18(日) モモ (105分)
3.25(日) 風が吹くとき (アニメ90分)
3.27(火) ジャングル大帝 (アニメ30分)
魔法使いサリー (アニメ25分)
ながさきの子うま (アニメ27分)
3.28(水) 吾輩は猫である (アニメ73分)
3.29(木) いたずら天使ミッシェル (80分)
3.30(金) マルコポーロの冒険(アニメ90分)

児童センター こどもの城

石原町1-41-2 ☎25-7288 休館=月曜日・祝日

★パネルシアター

日時...3月8日(木)、午前10時30分から 内容...「さるかに合戦」対象...幼児と母親 経費...無料

★映画会

日時...3月18日(日)、午後3時から 内容...「イワン王子の大冒険」経費...無料

★つくってあそぼう

日時...3月18日(日)、午後2時から 内容...マジックマイク 対象...小学生以上・15人(先着順) 経費...無料

★春のおたのしみ会

日時...3月25日(日)、午後2時から 経費...無料

★おはなしのへや

日時...毎週木曜日、午後3時30分から 内容...絵本・紙芝居読み聞かせ 経費...無料

★おもちゃ図書館

日時・対象...3月6日~20日、毎週火曜日、午前10時30分から・幼児と保護者

川越市民会館 郭町1-18-7 ☎22-4678 ●休館=火曜日・祝日

Table with columns: 日, 催しもの, 入場方法, 開演時間, 主催者. Includes events like NHKおかあさんといっしょ and 子育てトークと上條恒彦コンサート.

川越西文化会館 鯨井1556 ☎33-6711 ●休館=火曜日・祝日

Table with columns: 日, 催しもの, 入場方法, 開演時間, 主催者. Includes events like 小さなコンサート and チャリティーカラオケ.

●8月中の使用申し込みは、それぞれの館で3月1日(日)、午前9時~午後9時にお受けします。

視聴覚ホール 県立図書館 ☎44-5603 定員150人

Table with columns: 日, 催しもの, 入場方法, 開演時間, 主催者. Includes 名作映画会 and 春休み子ども映画会.

県民ミニギャラリー 本川越駅前 戸田ビル2F

- パレットクラブ展(油絵) 3月7日(木)~13日(火)、午前10時~午後6時
●若芽会展(油絵・水彩画) 3月14日(水)~20日(火)、午前10時~午後5時
●第5回もやしの会水彩画展 3月21日(水)~27日(火)、午前10時~午後5時
●遊墨小品展(書) 3月30日(金)~4月1日(日)、午前9時~午後5時



けんこう

●3月の乳幼児健診

4か月児、1歳6か月児、3歳児の各健康診査を忘れずに受診しましょう。無料。日程...「予防接種・健(検)診日程表」をご覧ください。

●3月の乳幼児相談

対象...0歳~就学前 持参品...母子健康手帳 経費...無料 問合せ...健康課保健指導係

Table with columns: 月日, 会場, 時間. Lists consultation times at various public facilities like 高階南公民館 and 大東公民館.

●3月の各種相談

希望者は当日直接センターへ。無料。一般保健相談は随時、電話で受け付けます。

Table with columns: 事業名, 月日, 受付時間. Lists services like 離乳食教室, 乳児相談, and 幼児相談.

●市民健康教室

「糖尿病を正しく知ろう」 原因、症状、予防、治療について。無料。日時...3月6日(火)、午後1時30分~3時

●成人健康教室と健康相談

「アレルギー性の病気について」、尿検査、肥満度測定、健康相談など。無料。日時...3月12日(月)、受付=午前9時20分~9時50分

●成人健康相談

対象・定員...40歳以上・各会場40人 受付時間...午前10時~11時30分 問合せ...健康課保健指導係

Table with columns: 月日, 会場, 内容. Lists health consultation sessions at various public facilities.

●成人相談(痴呆相談)

日時...3月14日(木)、午後1時30分~3時(受付=午後1時~2時30分) 会場...保健センター 対象・定員...市内在住の方・20人

●胃がん集団検診

対象...市内在住で40歳以上の方。ただし、次の該当者は除く。D勤務先などで受診機会がある D過去に胃の手術を受けたことがある

●受付時間...午前8時40分~10時

Table with columns: 月日, 会場, 月日, 会場. Lists screening dates and locations at 保健センター and various public facilities.

●申し込みハガキの記入のしかた

Form for health check-up application with fields for name, address, phone number, and date of birth.

※生活保護世帯の方は(生)、市民税非課税世帯の方は(市)、と記入してください。

- 川越市役所 ☎24-8811 健康課管理係 (☎内線252) 予防係 (☎内線254) 保健指導係 (☎内線257)
●保健センター ☎24-8611
●川越保健所 ☎24-0380

※どの会場も車での来場はご遠慮ください。

●献血にご協力を

- D 2. 27(火)...川越市役所1階ロビー 午前10時~正午、午後1時~3時
D 3. 3(土)...川越市農協大田支店 午前10時~正午
D 3. 3(土)...大東南公民館 午後1時30分~3時30分

●愛育まつり

一古谷地区愛育班一 日時...3月17日(日)、午前10時~正午 会場...古谷公民館 内容...健康相談、栄養指導、試食、おやつ、手芸コーナーなど

●休日の診療機関

- 休日の当番医 [受付時間...AM9:00~PM5:00]
2. 25(日)...片岡耳鼻咽喉科医院(耳・気) 的場北1-3-9 ☎31-3941
3. 4(日)...康正会病院(整・外・内) 山田375-1 ☎24-2711
3. 11(日)...岸眼科医院(眼) 石原町1-10-2 ☎23-1900
●内科・小児科の休日診療 川越市休日急患診療所 小仙波町2-45-5 ☎23-0601
●歯科の休日診療(急患のみ) 川越市予防歯科センター 三久保町18-5 受付時間 [AM9:00~11:00 PM1:00~3:00 PM8:00~10:30] ☎24-3891 [AM9:00~11:30]

写真募集

ちっちゃな笑顔

4月10日号から始まるけんこうページ・写真新シリーズ「ちっちゃな笑顔」。家族が撮った3歳ぐらいまでのお子さんの「笑顔」、写真を募集します。応募方法...保護者(応募者)とお子さんの住所・氏名(ふりがな)・年齢・性別・電話番号を明記し、写真と写真の説明文(20字以内)を郵送で。

あて先...〒350 川越市元町1-3-1 川越市役所 広報課 広報係 ※応募写真は、原則として返却しません。

川越西中学校の学校新聞「武蔵野の里」がゴールデンプレス賞を受賞

「コミュニケーション」 COMMUNICATIONS



第一回全国中学生ワープロ新聞コンクール



第一回全国中学生ワープロ新聞コンクールで川越西中学校の学校新聞「武蔵野の里」がゴールデンプレス賞を受賞しました。コンクールには全国から四百二十七作品の応募があり、同賞は最優秀作品に贈られたものです。主催者の評によると「武蔵野の里は、学校内の課題について生徒たち自身がそのことを考え、校内のコミュニケーションに努めている点が良かった」とのこと。

新聞の名前「武蔵野の里」は、生徒によって同校校歌から付けられたもの。また企画、構成、取材、編集などについて教師から指示されることもなく、ほとんどが各クラス男女一人ずつの委員からなる新聞委員会によって発行されます。生徒たちには部活動もあるのですが、少ない時間を有効に使用して積極的な活動が続けられているようです。委員会で新聞を発行している学校はめずらしく、予算的な難しさもあつたそうですが、印刷については父兄からの援助もあり、うまくいっているとか。

顧問の横山武仁教諭は「すべての生徒に活躍の場があり、新聞に載ることが生徒自身の励みにもなっているようです」と言います。先生や父兄にも、クラスの仕事ばかりではなく学校全体の事がわかると好評で、毎月一回の発行を楽しみにしている方も多くいます。



石井由紀ちゃん(的場1丁目)

盛岡 国体 シングルス 成年男子B スピードスケート1,000M 優勝

氷にかける想い



先ごろ行われた盛岡国体で越智加津則さん(37歳 山田)が、スピードスケート千メートル成年男子B(35~42歳)で優勝しました。川越に住んで十一年になる越智さんは、北海道釧路市出身。小学生のころにアイススケートを始め、専修大学のスケート

全身のリズムでスケータイング

部、社会人と活躍。国体には、高校生の時から出場しましたが、仕事の都合でしばらく遠ざかっていたそうです。昨年、六年ぶりに出場した帯広国体でこれまで負けたことのない選手に負けた悔しさから本格的な練習を再開。その成果が実って今年の盛岡国体で優勝す

ることが出来ました。越智さんの参加するシングルスは、八人でリンク(オーブンコース)を周回するレース。タイムはもちろんですが、むしろかけひきが大切だとか。練習は、主に市内のスケートセンターで行いますが、市内には一周四百メートルのリンクがないため、月に何度かは軽井沢や伊香保へ出かけて行くそうです。センターでは、後輩の指導にも当たり

ます「五年後くらいには、教え子が国体に出られるようになるだろう」スケート好きの越智さんは、自分のことのようにうれしい様子。また、越智さん自身も「これからは、力のある後輩たちがAクラスからBクラスに移ってくるので厳しくなるが、出来る限り勝ち続けたい」と闘志を見せています。

4/10号から始まる投稿コーナーの新シリーズは「しみん 旅の空から」

何かの機会に出かけた先で出会ったすてきな出来事、とっておきの旅情報などを写真と文で紹介してください。ただし、宣伝的要素の強いものは掲載できませんのであらかじめご了承ください。なお、投稿は市民の方に限ります。応募方法 300字程度の紀行文に写真を添えて下記まで送ってください。*投稿者の氏名、年齢、性別、住所、電話番号を明記のこと。*出かけた先は問いませんが、時季は最近1年間くらいのもの。*印刷の関係で、赤と黒の多い写真はなるべく避けてください。あて先 〒350 川越市元町1-3-1 川越市役所 広報課広報係

小さな国際交流 海を越えて シリーズ⑭



おたより コーナー 松本拓磨(16歳 下広谷) 米国在住 しっかりしてきたね

僕は、米国のメイン州の高校に留学しています。ここは、ニューヨークから飛行機で約一時間、ブッシュ大統領の生家がある風光明媚な所です。自立と英語学習、姉が高校留学をしていたことなどからとてもアメリカに行きたいと思っていました。高校では、後方宙返りができたり、祖父の家が剣道場で立ち回りが上手だったので「忍者」と呼ばれています。毎朝5時30分に起き、朝も夜も自炊をしています。同居の家族には、南アメリカの貧しい家庭から養子としてもらわれて来たハンナという赤ちゃんがいて、僕もミルクやオムツの世話をします。ハンナを見ていると僕は恵まれていると感じます。去年、日本から祖父たちが来た時に「親元を離れてしっかりしてきたね」と励まされました。初めての経験ばかりだけれど一生懸命頑張っています。

川越市(109.18km²)の話題から フォト・トーク



Photo 109 農業なるほどバスツアー(市内東北部編) 身近かに感じて「なるほど」 市内の農業をマイクロバスで見学する「なるほどバスツアー」一行は、午前八時三十分市役所前を出発。新鮮な野菜のもぎ採り体験、洋ランの栽培農家などを回り、あいにくの天気にもかかわらず予定どおり日程を終了。参加者の中には「農業も昔と随分変わった」という元農家の方もいました。好評につき、ツアー第二弾も計画中。



Photo 107 第20回消費生活展 健康ですかあなたの生活 第二十回消費生活展が「いま、食は」をテーマに二月八日から十三日までの六日間、市内の丸広百貨店で行われました。会場には、市内の消費者団体が行った調査・研究の発表や防災、水道、電気、ガス、通信などの展示コーナーが設けられ、消費・生活に関心を持つた皆さんの方が来場していました。皆さんの毎日は健康ですか。



Photo 109 審判員でマラソンに参加 もう少しだ、がんばれ 二月十二日、東京国際マラソンの四十キロメートル地点で選手通過を確認するのが小島英雄さん(審判員右から三人目、49歳、笠幡)の役割。「審判なので声援できないが、走って来たすべての選手を応援していた」と小島さん、そのゼッケンを読む声は、選手を励ますようにも。多くの方に支えられて競技が行われる、と実感。

みんなの作文

今日、クラスで、「地球汚染海はひそやかに警告する」というビデオを見ました。そこで私が知ったことは、今、私達の住んでいるこの地球で異常な現象が起こっているということなのです。

例えば、北海(スウェーデン)で、アザラシが大量に死んでいっていることを知りました。その数はものすごいもので、一万七千頭いや、それより多いかも知れません。そうすると、アザラシは全滅するの、私は心配です。

大量に死んでいく前の年の血液は赤く、黒いものは、少しもみあたりませんでした。それなのに、大量に死んでいった年の血液は、赤黒いから、黒いまでありました。大量に死んだアザラシの骨は、とけたみたいにかげも形もありませんでした。

この原因は、人間が起こしたのなんだろうか。不思議です。

海の生物からの警告



震ヶ関小6年
古林 由美

よく、大きな船やタンカーは、黒い油のようなものを出しながら通りすぎていきます。この黒い油のようなものが海をよこしているのではないのでしょうか。

また、工場のはい水や、亜硫酸ガスなどが動物や、自然を破かいする原因だったことが分かりました。このまま地球を破かいしていけば、絶対に地球は死んでしまうと思う。ぼくたちだけ、私達だけならいいだろうと、工場から出た物を川へそのまま流してしまつていいのでしょうか。

そのようなことを毎日、続けていけば、他の人たちに害をあたえることになる。どんなに大きい川でも海でも一つにつながっているのだから。このままではいけない。みんなが地球を救わなければ、という一つの心になってほしいと思います。

今、私達が祖先から受けとったこの大事な地球を破かいしているのは、私達です。だから、この大切な地球を私達で守りたいです。



この原因は、人間が起こしたのなんだろうか。不思議です。

わが街川越 番組案内

一部変更になることもあります。
38ch
テレビ埼玉 毎週火曜日 午後 5:30~5:40
午後 10:00~10:10

2.27(火) 春を待つ

市内に潜む魅力を探して気ままに出かけて行くシリーズ。今回は、川越駅、川越市駅、本川越駅の周辺を歩いてみます。春一番が吹き、あちらこちらで春の兆しを感じられるこのごろ、草花が萌え始めるのも間もないようです。

3.6(火) 甦える江戸のたたずまい 本丸御殿と家老詰所



川越城は、室町時代に上杉侍朝が家臣の太田道真・道灌父子に命じて築城されました。現存する本丸御殿は、江戸時代末期に建てられ、小江戸と呼ばれた17万石の往時をしのばせます。また、同城に付随していた家老詰所が上福岡市内で発見され、昨年本丸御殿西側に復元。この建物は、完成間近の市立博物館と同時に3月1日にオープンします。

3.13(火) 博物館によろこそ

3月1日に川越城二の丸跡にオープンする市立博物館。ここは、一巡すると川越の原始・古代から近・現代までがわかるという"時間"を超えたタイムトンネル。だれもが"遊べて"、"学べる"施設です。番組では、館内展示のあれこれのほか、知って得する利用法、オープン記念のイベントの様子など、利用者の声をおりませでお送りします。

川柳



市民文化祭川柳大会作品

- | | | |
|--|--|---|
| 宮下町一 鈴木柳芳
わがまを婦長は母の目で諭し
仙波町三 横山ふみ乃
外人の方が日本語美しい
南台三 堀口北斗
陳情の先頭に立つ車椅子 | 神明町 小川正夫
やんわりと意見我が子の反抗期
上寺山 帯津素山
俺の絵が売れたあしたは雪だろう
仙波町三 中野由幾
シーズンへの向こうの敵が一人降り
三久保町 島田光洋
スクラムの固さが勝った自然保護
宮元町 新井つる吉
傷心の肩へ恩師の手の温み
仙波町一 浅海一路
傷つけぬ配慮素直に受け入れられ
中原町二 山岡涼山
ハイレグが見せる眩しい健康美
郭町一 熊本茶暮天
石段の数健脚を誇る祖母 | 広栄町 平野正史
浮草のような受験の子を叱咤
豊田新田 福田鳴子
五分五分と言われたオベが成功し
旭町三 恩田川雀
ただ無口行く先きぎきに運が待ち
笠幡 小野東風
開発が進み地球は狂い出し
豊田新田 福田案山子
白羽の矢神の茶目っ気かも知れぬ
仲町 今田良子
飲みながら左遷話を持ち出され
的場 永井昭三郎
腕を組む方が負けるへボ将棋
砂 山崎 涼史
正直にヘルスメーター秋を乗せ |
|--|--|---|

編集日記

2/15、埼玉県広報協会から平成元年市町村広報コンクールの結果が発表になった。"広報川越"が広報紙市の部で第一席の特選に入賞、全国広報コンクールに出品される。長年の夢がかなった。全国トップレベルの蓮田市、蕨市を目標に、毎年積み重ねてきたスタッフたちの努力。出稿までの深夜にも及ぶ編集作業。この受賞は、どんな疲労もいやしてくれる最高のプレゼント。とにもかくにも、広報川越の編集に携わり、我々を指導してくれた先輩たちに感謝。