



■ **特集 川越橋**

「川越らしさ」を備え、新橋が誕生／地域の絆を深めた耕作橋

2ページ

■ **アトレ・オープン**

川越の新しい顔、5/16(水)魅力的にオープン

6ページ

■ **児童手当の現況届け受け付け開始**

8ページ

■ **山の家キャンプ場夏休みの利用案内**

9ページ

表紙 伝説の地をたずねて わくわく散歩道シリーズ 49
並木の犬クスとカラス (関連記事は9ページ)

— 川越市民憲章(抜粋) —

1. 郷土の伝統をたいせつにし、平和で文化の香りたかいまちにします。
1. 自然を愛し、清潔な環境を保ち、美しいうるおいのあるまちにします。
1. きまりを守り、みんなで助けあう明るいまちにします。
1. 働くことに生きがいと喜びを感じ、健康でしあわせなまちにします。
1. 教養をふかめ、心ゆたかな市民として、活力にみちたまちにします。

「川越らしさ」を備え

新橋が誕生

四月二十六日(木)から通行できるようになった新橋「川越橋」。全長二百八十八メートルの所に「時の鐘」「三十六歌仙絵額」など、「川越らしさ」が演出されています。今や橋造りも機能重視の時代から景観を考えた時代へ移り変わってきたのです。

ところで、川越橋は耕作橋、冠水橋の時代を経て現在に至っています。住民管理の時代だった耕作橋。今でもその歴史を懐かしく、熱い思いで語り続ける人々がいます。

川越橋は全長二百八十八メートル

入間川をまたぎ、県道川越・日高線の初雁橋と県道川越・坂戸・毛呂山線の雁見橋のほぼ中間に、永久橋の「川越橋」が完成。同橋は四月二十六日(木)、親子三世代三組夫婦・中里綱治さん(鯨井)一家を先頭に渡りぞめを行った後、同日正午から通行できるようになりました。

川越橋は、市町村が架けた橋では市内最大、国内最大級の規模。

昭和六十年着工から五年、事業費約十五億二千四百万円(国費六億九千五百万円を含む)をかけて建設。全長二百八十八メートル、幅員十メートル(うち、上流側に歩道二・五メートル)、高低差約二メートルの緩やかな太鼓橋の形状をしています。

新橋の建設は、木橋で幅員が約四メートルと狭い冠水橋(旧川越橋)に変わるもの。新橋の完成で、

これまで交互通行だったわずらわしき、入間川の水かさが増すと通行止めになった不向きなどが解消されました。また、朝夕の交通渋滞も緩和できると考えられます。

長い間活躍した冠水橋は、新橋の完成に伴い五月中旬に撤去されました。

「バリアフリー」が演目をかへす

川越橋では、「川越らしさ」が随所に演出されています。小江戸の情緒を感じながら、ゆっくり渡ってみましょう。

橋のたもと、四本の親柱には川越のシンボル「時の鐘」。夕暮れになると、二基に照明が灯ります。

大小五つの半円形バルコニーがあるのは、橋脚五基の上。その高欄には川越まつり、百万灯夏まつり、本丸御殿などを描いたレリーフがはめ込まれています。ここから眺める景色も、また格別。澄み渡った空に映える富士、夕暮れに

「機能」から「景観」の時代へ

ここでちょっと、他市へ目を向けてみましょう。

橋上に公園がある春日部市「古利根公園橋」、東京都・隅田川に架かる「桜橋」はX形の歩道橋、神奈川県・藤沢市の「弁天橋」「東橋」は幾何的なモニュメントで、それぞれ工夫がこらされています。また、若者たちに人気があるのは、昨年九月に開通した「横浜ベイブリッジ」。二層構造の下層デッキに設けられた「スカイウォーク」で空中散歩が楽しめる、海上から横浜港を眺めることもできます。

このように、今日の橋造りは「機能が果たされれば良い」時代から「利用する人の利便性、楽しさ、景観を考えた」の時代へ移り変わってきました。川越橋の建設に見られるような「川越らしさ」の演出にも、その傾向がうかがわれます。

そんな橋を「生かす」のは私たち。脇見運転や橋上での駐・停車で事故を起こしたり、ゴミの投げ捨てで景観を損ねたり、「悲しい橋」になってほしくありません。

新橋の渡りぞめ

新橋の完成では、親子三世代三組夫婦が渡りぞめを行うのが恒例。この行事には、健康で長生きな家族にあやかり、「末代まで安全な橋であってほしい」と願いが込められています。

今回の渡りぞめは、中里綱治さん(鯨井・88歳)一家によって行われました。

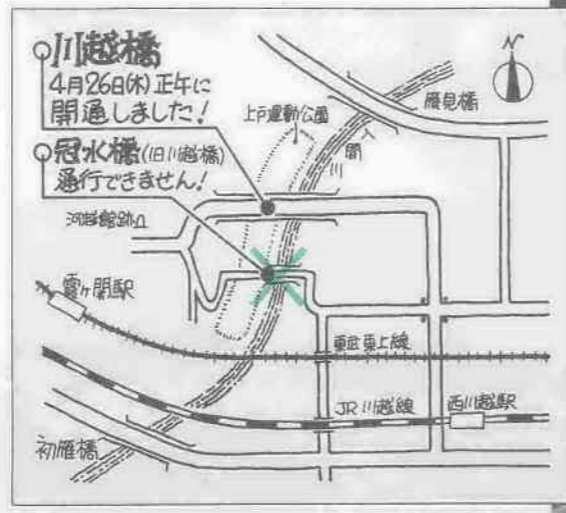

特集・川越橋



川越橋・建設についての問い合わせは
道路建設課(管内線361)へ

時の鐘と広場

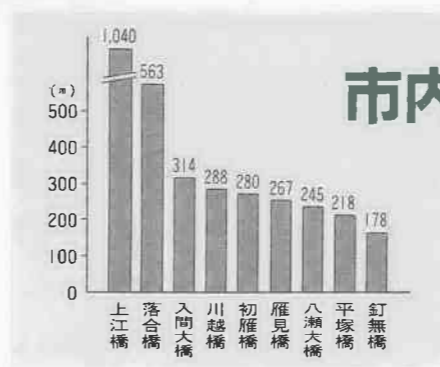

市内の橋・長さ比べ

市が建設・管理する橋(道路法施工規則に基づく、長さ2m以上のもの)の数は、641橋。この数に国・県などが建設・管理する橋の数を加えると、市内に架かる橋の総数は700橋を超えます。そして、これを長い順に並べると、左

グラフのようになります。

最長の橋は国道16号の上江橋で、1,040m。次いで県が管理する落合橋(563m)、入間大橋(314m)の順。長さ288mの川越橋は、市内4番目となっています。

ところで、左グラフの橋は川越橋を除き、国・県が建設したもの。川越橋は、これらと肩を並べる長さとなっています。

地域の絆を深めた耕作橋

地域

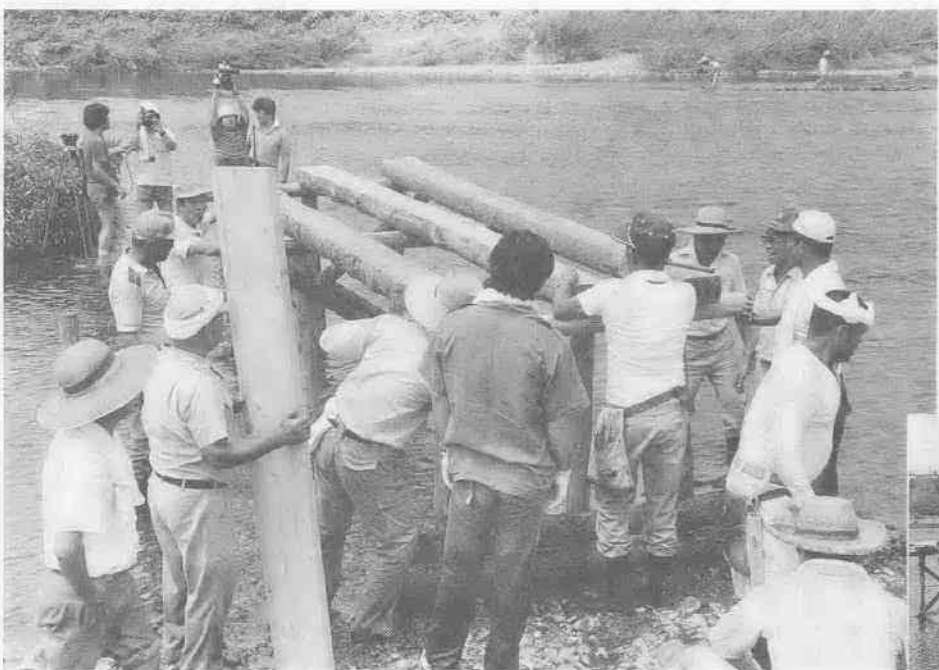

昭和61年8月、耕作橋の復元作業が行われた。



昭和20年代、村じゅう総出で橋はずし。小ヶ谷下代表者所蔵。

川越橋は耕作橋、冠水橋の時代を経て生まれ変わりました。その中で、百年もの住民管理の時代があるといわれる耕作橋。昭和六十三年、耕作橋の歴史を後世に残そうと、「下小ヶ谷耕作橋を語る会」が発足しました。

量ることができません。それは、まさに人々と水害との戦いの歴史。台風から橋を守るため濁流に飲み込まれたこと、深夜の川から命がけて橋を守った時代がありました。そうした時代を通して、人々は地域の絆を深めてきたのです。

耕作橋、冠水橋から新橋へ

古い歴史を持つ「川越橋」。小ヶ谷地内の人々が自主管理をした耕作橋、昭和三十一年から市が管理した冠水橋の時代を経て、新橋は誕生しました。

川越橋の歴史を語る資料は、宇津木克雄さん（小ヶ谷・75歳）所有・七十ページにも及ぶ「道路橋々修繕費寄付名簿（明治二十五年五月）」が最古。耕作橋時代を語る同名簿からは、それ以前から橋が災害にみまわれていたこと、当時から多くの往来者を受け入れていたことがわかります。

そして、昭和六十三年、三十三軒で構成する「下小ヶ谷耕作橋を



宇津木克雄さん
橋の歴史が時代の移り変わりを感ぜさせる。

命をかけて守った耕作橋

耕作橋の歴史は「下小ヶ谷耕作橋物語」から、おおよそ推し量ることがができます。それは、

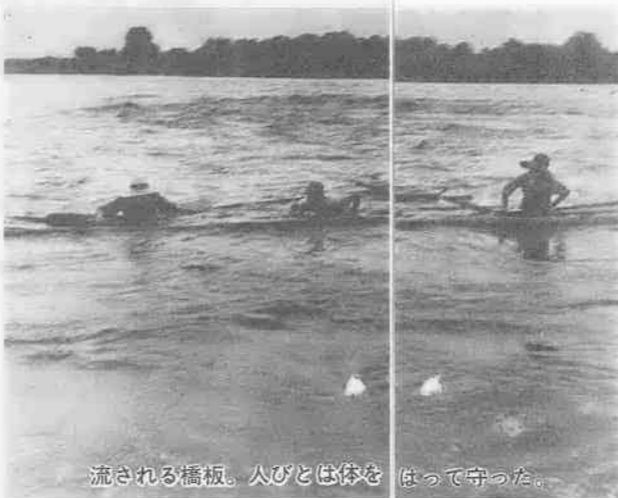

流される橋板。人びとは体をはって守った。

地内総出で橋をはずしにかけりました。海のないような濁流が何人もの人を飲み込み九死に一生を得たこと、深夜荒れ狂う川で命からがら橋板を外したこともあったそうです。

心を結ぶ「橋」

このような共同作業を通して、小ヶ谷地内の人々は団結を深めていきました。



小和瀬貞雄さん
絆を深めた耕作橋。心を後世に残さない。

耕作橋世話人の一人・小和瀬貞雄さん（62歳）は、「苦勞した時代を共有することで、私たちに奉仕する心、一致協力する精神が生まれてきたんだと思います。地域の絆を深めた耕作橋の歴史とともに、そんな精神も後世に伝えていきたいんです」と語ります。

「橋」は人と人を結び、人と土



橋架けに使われた道具類

地を結びつけることで、河川によって分断された地域の交流を果たします。また、人と人を結ぶ「心の架け橋」としての役割も担っています。川越橋の完成を機会にも、一度橋の「機能」について考えてみてはいかがでしょうか。

「下小ヶ谷耕作橋物語」

昭和63年9月発行、写真と文で綴られたB4判・44ページの「下小ヶ谷耕作橋物語」。内容には、耕作橋の歴史を語る資料、同年8月に行われた耕作橋復元作業、耕作橋の思い出を語った座談会の様子などが盛り込まれています。

下小ヶ谷耕作橋物語は市立図書館でご覧いただけますが、希望者には無料で頒布もしています。



問い合わせは、宇津木克雄さん ☎22-1016 まで。



「川越の新しい顔、アトレ」

5.16(水) 午前10時

魅力的にオープン

小江戸川越の表玄関、川越駅東口駅前が今まで大きく、そして魅力的に生まれ変わります。地上八階地下二階建の市街地再開発ビル「アトレ」が五月十六日(水)、午前10時、華麗にオープン。発展を続ける川越に、もう一つの魅力が加わることになりました。まもなく誕生する「川越の新しい顔」を皆さんよろしくお願ひします。

「アトレ」は、丸広百貨店を核テナントとする商業ビル。「アトレマルヒロ」をはじめとして各種専門店が並ぶほか、一階に市民サービスセンター(南連絡所・観光案内所・福祉の店)が、六階には生活情報センターなどの公共スペースが備えられています。二階部分の歩行者通路は、川越駅の東口と西口を通り抜ける東西自由通路(五月十六日(水)から通行可能)と直結。踏切や車道を横切らずに直接買い物に來られるので、安全性が高くなり往き來が大変楽になります。

地下二階は、二百八十六台が収容できる公共地下駐車場となっています。周辺整備にご協力を「アトレ」オープン後も、周辺整備の工事が続きます。駅前交通広場は秋ごろに完成。それまでは、バス・タクシーの乗降場が時々移動します。東武鉄道の橋上駅舎は五月十六日(水)から一部利用を開始しますが、JRについては当面現状どおりです。周辺整備が終わるまで、もうしばらくご協力をお願いします。

公共地下駐車場料金表

基本料金(午前7時~午後11時)			
30分	120円	2時間30分	610円
1時間	240円	3時間	740円
1時間30分	370円	3時間30分	860円
2時間	490円	4時間	980円

30分ごとに120円+消費税(3%)
10円未満は切り捨て

夜間料金(午後10時~翌日午前8時)	
1回	1,230円

駐車場に入庫できる時間
午前7時~午後11時

公共施設の「案内」

南連絡所

アトレ一階に、南連絡所が移転し、アトレオープンと同時に業務を開始します。取り扱い業務は、次のように市民課並みに広がり、ずっと便利になります。どうぞご利用ください。

●主な業務

- 入・転出・婚姻・出生・死亡・印鑑登録など
- 火葬許可、斎場・霊柩車・葬祭用具の使用
- ▽国民健康保険・国民年金・乳児および老人医療

フロア別店舗案内

RF	屋上・機械室
7F	レストランスクエア
6F	リビングカルチャー 生活情報センター コミュニティルームA
5F	メンズファッション
4F	ヤングレディースファッション
3F	レディースファッション
2F	ファッションパーツ
1F	〔アトレ〕専門店街 市民サービスセンター (南連絡所・観光案内所・福祉の店)
B1F	フレッシュフーズ コミュニティルームB
B2F	公共地下駐車場

観光案内所

川越を訪れる観光客や市民の方々に、観光パンフレットの配布や観光情報についてご案内します。業務時間：午前10時~午後7時
定休日：火曜日
問合せ先：商工観光課(☎内線451)、五月十六日以降は同案内

生活情報センター

消費生活全般について苦情や相談を受けたら、講座や簡単な商品テスト、資料の展示を行います。また、左表のとおりコミュニティ

生活情報センター オープン記念

■生活情報展
5月16日(水)~28日(月)
■美術展
5月30日(水)~6月4日(月)
会場…コミュニティルームA
時間…AM10:00~PM6:30

福祉の店

障害者の方々の自立の一助として、障害者の方や施設が心を込めて作った自主製成品を展示・即売。営業時間：午前10時~午後5時
店休日：火曜日
問合せ先：福祉課(☎内線873)

自転車で お出かけの方へ

お客様用の駐輪施設として、アトレ東側にある川越駅東口自転車駐車場の一部を確保してあります。ご利用の際は「アトレに買い物(用事)」とはっきり伝え、係員の指示に従って駐車するようお願いいたします。川越都市開発㈱

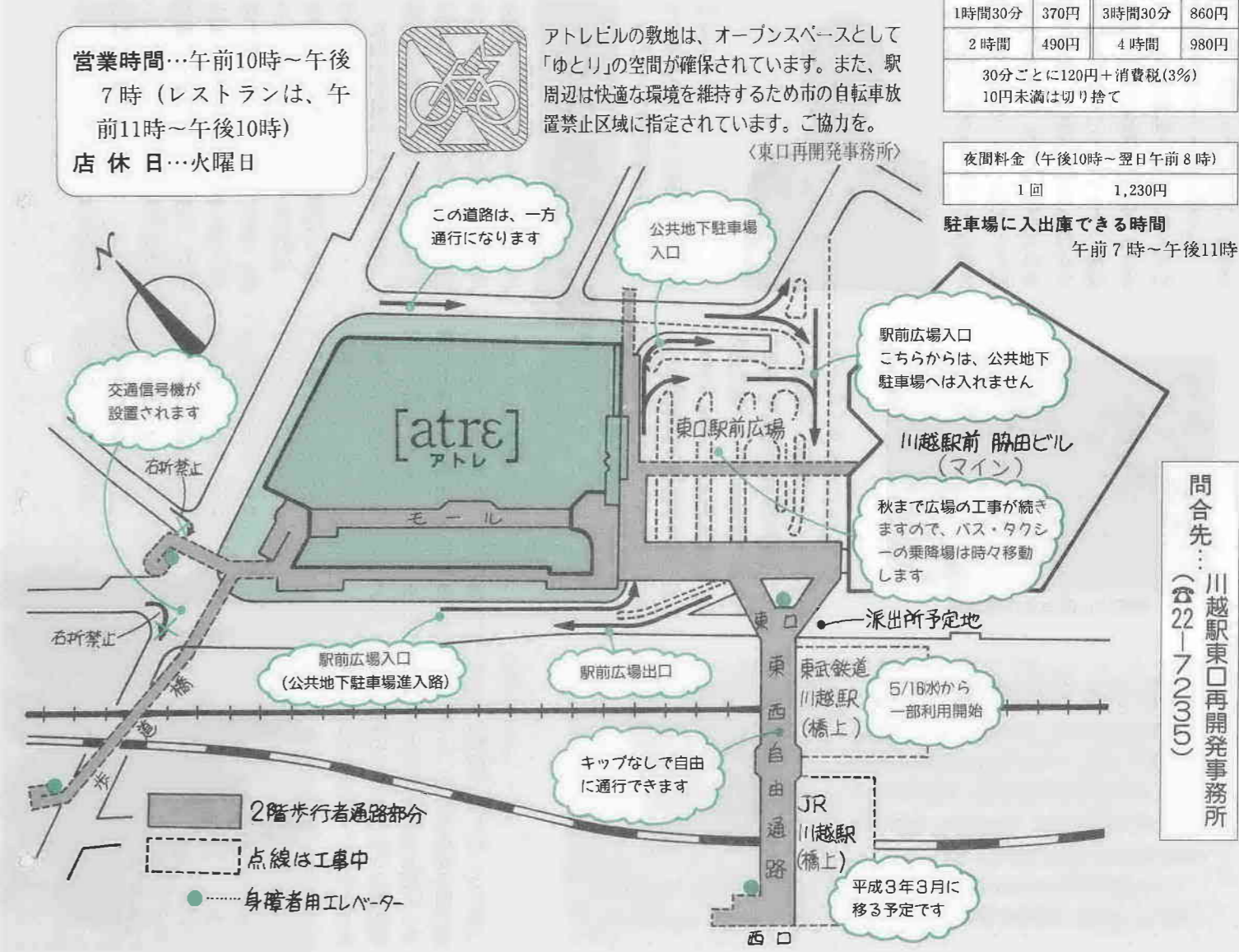

問合せ先…川越駅東口再開発事務所
(☎22-7205)

児童手当

現況届けを受け付けます

六月一日(金)から、左表の日程で児童手当の現況届けを受け付けます。現在、児童手当を受けている方は忘れずに提出してください。

月日	会場	時間
6.1(金)	古谷公民館	午前 午後
6.2(土)	芳野公民館	午前
6.4(月)	南古谷公民館	
6.5(火)	高階公民館	
6.6(水)	高階南公民館	
6.7(木)	福原公民館	
6.8(金)	大東公民館	午前
6.11(月)	大東南公民館	
6.12(火)	霞ヶ関公民館	午後
6.13(水)	霞ヶ関北公民館	
6.14(木)	名細公民館	
6.15(金)	川鶴公民館	
6.16(土)	山田公民館	午前
6.18(月)	南公民館	午前 午後

午前 = 午前10時～正午
午後 = 午後1時～3時30分

持参するもの
■ 通知を受けたハガキ ■ 印鑑 ■ 請
求者名義の預金通帳 ■ 健康保険証
■ 年金手帳(国民年金加入者) ■ 年

6月19日(火)以降は、6月30日(土)まで福祉課で受け付けます。

問合せ：福祉課児童福祉係
(☎内線293)

金等加入証明書(厚生年金などの加入者)
平成二年一月一日現在、川越市に住所がなかった方は、そのときに住んでいた住所の市町村で発行する「平成二年度児童手当用所得等証明書」が必要です。

交通事故死、急増中

事故は避けることができないのでしょうか――



今年3月までの市内での交通事故死者数は6人。昨年同時期と比べると5人の増加となっています。事故をゼロにするのは、難しいかもしれませんが、少なくすることはできるはずです。私たちのちよつとした注意と、普段からの心がけで――。

死亡事故ドキュメント

- 1/7 深夜の県道/シートベルト未着用で運転中の22歳男性会社員。橋のフェンスに衝突、車外にほうり出され、自分の車にひかれて。
- 2/11 深夜の国道/徒歩で帰宅途中の50歳男性会社員。道路を横断中に、乗用車にはねられて。
- 2/28 朝の県道/自転車で通勤途中の58歳男性公務員。道路を横断の際、乗用車にはねられて。
- 3/12 朝、雨の県道/原付車で通勤途中の41歳女性会社員。道路を横断中、軽四貨物にはねられて。
- 3/14 早朝の国道/21歳の主婦。乗用車で直進中、道路左端の信号柱に衝突し。
- 3/21 夕方の市道/ポケットバイク運転中の16歳男子高校生。Uターンの際に乗用車にはねられて。

(上記の中には飲酒にともなうものが数件ありました)



空から見た小浜市庁舎

ハロロ姉妹都市

新年度予算

二十世紀が見えてくるまちづくり

小浜市の新年度予算は、前年度と比較して八・三パーセント増の積極的なものになりました。「二十一世紀が見えてくるまちづくり」のため、総額百七十四億三千万円が使われることになりました。

特に、二月に行われた市民アンケート「小浜についてどう思う」の中で、要望が多かった都市基盤と生活基盤の整備を積極的に推進し時代に対応したまちづくりを展開していくことになりました。

全予算の三四・三パーセントは道路や下水などの環境整備に充てられます。道路では、市街地を貫く小浜縦貫線のほかの九

路線が整備される予定です。また、県立大学の小浜キャンパスの造成工事、市立博物館の建設や市内初の統合小学校「内外海小学校」の建設が計画されています。さらに、小浜市が全国に誇る「美しい自然」と「豊かな文化財」を生かした魅力ある新しいまちづくりに取り組むことになりました。

「住んで良かったと思えるまち」「若い人が遊びを持って定着できるまち」「生活基盤が確保された快適なまち」の実現は、小浜市民の願いです。小浜市は、今後も、若狭の中心都市として、新日本海時代の中核都市として、長期的な展望にたったふるさとづくりを進めていきます。

小浜市

緊急通報システム



万一のときの
安心のために

ペンダントのボタンを押すと、消防署に連絡が入り、あなたのもとに救助隊員がかけつけます。対象は、ひとり暮らしで病気がちの六十五歳以上の方。使用料は一か月九百三十円ですが、収入によって一部補助もあります。なお、電話回線を使うため、利用者は電話加入者に限られます。申込み：申請書に地区の民生・児童委員の確認を受け、五月三十一日休までに高齢福祉課へ
問合せ：同課(☎内線872)



山の家キャンプ場 夏休みの利用 受け付け開始

奥武蔵グリーンラインにある、川越市山の家キャンプ場の利用申し込みを始めています。なお青少年団体の受け付け方法が、先着順から抽選に変わりますのでご注意ください。

夏休み期間(七月二十一日(土)～八月三十一日(金))ただし、八月四日(土)・十八日(土)は除く)の利用申し込みを行います。キャンプ場は、青少年の健全育成を目的にして作られた施設なので、青少年団体を優先して受け付けます。



受付方法
▽青少年団体：六月二日(土)午後一時～一時三十分、市役所五階5A会議室にて受け付け、利用希望日が重なった場合は、抽選にします。
▽家族・グループ：六月四日(月)から、婦人青少年課で先着順に受け付けます。
問合せ：同課(☎内線522・3)

花しょうぶと 駿河湾遊覧

戸田川越荘 バスツアー

婦人青少年課(☎内線522・3)

今年6月のバスツアーは例年の「花しょうぶ見学」に「駿河湾遊覧」を加えてちよつとリッチに。初夏の田子ノ浦はキャビンまでステキな風で満ちています。

- Aコース= 6月6日(水)～7日(木)
- Bコース= 6月13日(水)～14日(木)
- 川越駅西口 → 伊東シャボテン公園 → 修善寺しょうぶ園 → 川越荘
- ← 風穴 ← 白糸の滝 ← 田子ノ浦 ← 土肥金山 ←
- 募集人員 = 各コース45人 ● 料 金 = 1万9,000円(1泊4食・入園料含む) (料含む)
- 申込方法 = 5月14日(月)～18日(金)、婦人青少年課で受け付け(電話可・応募多数の場合は抽選)



散歩道 ツリス④

伝説 ゆかりの地

(南古谷・並木の大クスとカラス)

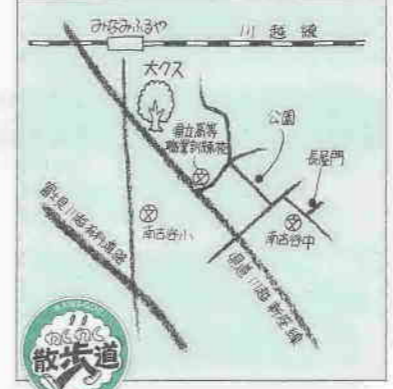

南古谷駅の近く、県道川越・新座線から見える「並木の大きなクス」を訪ねた。「行者に、喘息を治す願かけを教えたカラスが住んでいた」と伝説がある大クスは、県指定の天然記念物。幹回り約五メートル、高さ三十メートル、枝張り四十メートルの古木は、今でもみずみずしい若葉を茂らせる。時代を超えて、道行く人々をじっと見守り続けている(表紙)。大クスから、東へ。昨年完成したばかりの公園で、子供たちが楽しそうに遊んでいた(写真左)。さらに、東へ。小道を入ると、旧家の長屋門があった(写真上)。江戸時代にタイム・スリップしたような気分になれる。

快適な環境づくりのために、浄化槽が正常に働いているかチェックしてください。

お宅の浄化槽は元気ですか。モーターの音は正常ですか。正常に働いていない浄化槽は汚水を浄化できません。浄化槽を使っている方には、定期点検(表I参照)が義務づけられています。点検は、市の登録業者(表II参照)に依頼してください。くわしくは、環境整備課施設係(☎内線244・5)へ

表I 浄化槽の点検回数 (単独処理)

Table with 4 columns: 処理方式 (人槽), 全ばっ気方式, 分離接触ばっ気方式/分離ばっ気方式, 腐敗方式 (モーターなし). Rows for 20人以下, 21-300人, 301人以上.

表II 浄化槽保守点検登録業者 (平成2年1月1日現在)

Table with 2 columns: 業者名, 電話. Lists various maintenance companies and their contact numbers.

夜間収納の日程

Table with 2 columns: 月日, 収納場所. Lists collection dates and locations for 5月21日, 5月22日, 5月23日, and 5月24日.

うっかり納め忘れた税金はありますか。市では、お忙しいみなさんのために、左表の日程で夜間収納を行います。ご利用ください。

問合せ：収納課 (☎内線855・59)

納め忘れの税金は ありませんか

夜間収納の時間は午後七時まではです。

特別土地保有税

5月31日までに 申告してください

五月は、特別土地保有税の申告納付月です。該当する方は、五月三十一日(木)までに、資産税課に申告してください。

問合せ：同課(☎844・5)

昭和四十四年一月一日前に取得した土地、農業経営規模拡大のために取得した土地、固定資産税が非課税となっている土地、市街化調整区域内で平成二年一月一日現在において取得後十年を経過している土地

下水道管(分流式)に 雨水を流さないで

下水道管には、雨水と汚水を一気に流すもの(合流式)と、雨水を入れず汚水だけ排水するもの(分流式)とがあります。

問合せ：下水維持課排水対策係(☎内線326・7)



障害者のみなさんへ 軽自動車税の減免

申請は5月24日(木)までです

障害者を対象とした軽自動車・自動車税の減免は、身体障害者に限られていましたが、今年度から精神障害者にも適用されるようになりました。

申請は5月24日(木)までです。軽自動車と普通自動車をお持ちの方は、どちらか一台が減免されます。減免は申請が必要です。



問合せ：市民税課税制係 (☎内線 831)

表I

Table with 2 columns: 身体障害者手帳をもち減免対象となる方, 戦傷病者手帳をもち減免対象となる方, 療育手帳をもち減免対象となる方. Lists various disability categories and their corresponding tax exemptions.

表II

Table with 2 columns: 精神障害者で減免対象となる方. Lists mental health conditions and their corresponding tax exemptions.

市税条例を改正

地方税法の一部改正に伴い、市税条例の一部を改正しました。主な改正点は、個人市民税の非課税限度額の引き上げ、損害保険料控除の新設、ミニ保有税の適用期間の延長などです。

個人市民税の非課税限度額の引き上げ、ミニ保有税の適用期間の延長、市街化区域内の土地、三百三十平方メートル以上を取得した場合に課せられるミニ保有税の適用期間が、平成四年度末まで、二年間延長されました。

納期のご案内

今月は、固定資産税・償却資産税 第1期分の納期です。忘れずに5月31日(木)までに納めましょう。

納税は便利な口座振替で。取り扱いは、市内に支店のある銀行、信用金庫各本支店、協和銀行本支店、市内の農協支店。

下水処理を開始 5月1日から

該当する地番の家屋所有者は、3年以内に水洗化する義務が生じます。水洗化工事は、市の指定下水道工事店に依頼してください。一部区域とは、その地番の一部が処理区域になったことをいいます。

- 全部区域…▶稲荷町6、22番地 ▶小仙波町2丁目48、49番地 ▶南台3丁目3～5、9番地 ▶今福472番地 ▶大塚新田192、193、195番地 ▶小ヶ谷185～187、200～202、207、208、210～212、221～223、237、244～247、251番地 ▶笠幡48、61、65、67、68番地 ▶木野目249、286～291、294～296、298、299、303、306～308、311～314、331～346、453～455、470～477、479、481、495～504、536、537番地 ▶砂110、111、128、129、418、421～425、427、428、711、716、718、719、721～723、735～738、741、755、756、758、771～774、777～780番地 ▶寺尾99～102、228～230、238、239、242～246、252番地 ▶的場1306、1319、1320、1322～1327、1336～1340、1342～1344、1810、1852～1854、1873、1874、1877～1881、1884、1891番地 ▶南大塚327、328、331、333～335、339、342～344、348、350～353、370～373、495、503、516、517、519～535、537、539、541～543、566～570、580、583～587、589～596、615～617、1130～1135、1196番地 ▶山田161、695～697、761、763、765～767、769、770、1631、1632、1636、1638、1639、1661、1662、1664、1666、1667、1697、1709、1716～1719、1723、1724、1729～1731、1733、1738～1742、1744、1745、1750、1751、1755、1759、1767～1773、1778、1779、1788、1794、1795、1864、1867、1869、1870、1875、1876、1879～1882番地
- 一部区域…▶砂新田2丁目6番地 ▶砂新田3丁目13、15、18～25番地 ▶砂新田4丁目4～7番地 ▶南台2丁目1、2、5、6、11、13番地 ▶南台3丁目2、6、7番地 ▶今福136番地 ▶大塚新田194番地 ▶小ヶ谷214、243番地 ▶笠幡69番地 ▶木野目248、482、493、494番地 ▶砂109、113、226番地 ▶寺尾240、241、247番地 ▶的場1328、1330、1331、1818、1876、1890番地 ▶南大塚494、1136番地 ▶山田635、1732、1737、1863番地

問合せ…下水維持課指導係(☎内線274)

お知らせパツク

教室

婦人ボウリング教室

保健体育課 ☎内線315
初心者対象。日時：6月1日、22日、毎週金曜日、午前10時～正午 会場：川越ファミリレーン 対象・定員：市内在住か在勤の婦人・六十四人 経費：二千六百元 申込み：5月24日(木)、午前10時から経費を添えて市民体育館へ(先着順)

中央公民館の教室

☎22-1394
親子あそび教室
三歳児とその親が対象。遊びの大切さを体験しながら学ぶ。日時：6月1日、7月6日、毎週金曜日、午前10時～11時30分

手づくりパン教室

定員：親子二十組 経費：千円
申込み：5月25日(金)、午前10時から経費を添えて同館へ(先着順)
日時：6月5日、26日、毎週火曜日、午前10時～午後1時 対象・定員：市内在住か在勤の成人・二十人 経費：千円 申込み：5月29日(火)、午前9時30分～10時に同館へ(抽選)

母親教室

南公民館 ☎43-0038
中学生のお子さんを持つ保護者が対象。中学生の心理と進路について学ぶ。日時：5月22日、7月10日、毎週火曜日、午前10時～正午 定員：三十人 経費：五百円(見学費は別) 申込み：5月14日(月)、午前10時から経費を添えて同館へ(先着順)

古谷公民館の教室

☎35-1834
古典文学「更級日記」
日時：5月21日、7月23日、毎週月曜日、午前10時～正午 定員：二十五人 経費：五百円 申込み：5月15日(火)、午前9時から同館へ(電話可)

手づくりネフタイ

日時：5月22日、6月12日、毎週火曜日、午前10時～正午、定員：二十人 経費：三千五百円 申込み：5月15日(火)、午前9時から同館へ(電話可)

古典文学講座「平家物語」

南公民館 ☎35-1519
日時：5月23日、7月25日(6月27日を除く)、毎週水曜日、午前10時～11時30分 定員：二十人 経費：千円 申込み：5月14日(月)

昔ばなしの本づくり

高階公民館 ☎42-6064
高階の民話を切り絵の本に。日時：5月22日、来月3月5日、毎月第1・第2火曜日、午前10時～正午 対象・定員：市内在住か在勤の方・二十人 経費：千円 申込み：5月15日(火)、午前10時から同館へ(電話可)

ヤングレクくちやあ

霞ヶ関公民館 ☎31-1009
エクササイズから話し方まで、頭と体に気持ちいい9回の講座。日時：5月23日(水)、10月3日(水)、午後7時～9時 対象・定員：市内在住か在勤の女性・二十人 経費：二千円(調理実習費含む) 申込み：5月14日(月)

川越市役所 ☎24-88811

やさしい商業簿記

川越商業高校 ☎43-0800
基礎から検定3級を目指す。日時：6月2日、9月8日、毎週土曜日、午後2時～5時 対象・定員：一般成人・五十人 経費：二千円 申込み：5月26日(日)、午後1時～1時30分に経費を添えて同校へ(抽選)

催し

南公民館の催し

南公民館 ☎43-0038
園芸展とさつきの手入れ
▽園芸展 5月25日(金)～27日(日) 午前9時～午後5時、最終日は午後4時まで
▽さつきの手入れ講習 5月26日(土) 午前9時～11時30分

消費者の日

講演とソプラノ独唱
5月30日の「消費者の日」を記念した催し。日時：5月30日(水) 午後1時～3時30分 会場：市民会館 講演：NHKキャスター

募集

ポスター募集

水道管理課 ☎23-3061
環境管理課 ☎内線236
小・中学生のポスター作品を募集。大きさは、いずれもB3版(36.4cm×51.5cm)。作品の裏面に出品票(学校名・学年・氏名・性別)をはってください。

水道週間ポスター

「水道週間ポスター」にちなんだ、水の大切さをテーマにしたポスター募集。大きさは、いずれもB3版(36.4cm×51.5cm)。作品の裏面に出品票(学校名・学年・氏名・性別)をはってください。

時間外保育

保育課 ☎内線294
勤務場所：中央保育園(☎22-2661)、月吉町保育園(☎24-3371) 勤務時間：午後7時～午後9時

学童保育室臨時指導員

教育財務課 ☎内線304
月約十万八千円。社会保険有。勤務場所：市内各小学校の学童保育室 勤務時間：放課時から午後6時まで。春夏冬休み中は八時間勤務 申込み：5月18日(金)までに、履歴書(写真添付)を同課までお持ちください。

出かけてみませんか

あしたば学園バザー
6月3日(日)、午前11時～午後2時、同園(豊田新田一四九一)で。手作り品、古本、古着など品物も募集中。問合せ：同園(☎45-6669)
大正琴発表会
川越大正琴同好会主催。5月27日(日)、正午から藤岡文化会館

無料登記相談

市民文化課 ☎内線862・3
相続、贈与、減価償却、未登記、土地家屋の調査測量について 日時：5月21日(月)、午前10時～午後4時 会場：同課内

無料登記相談

市民文化課 ☎内線862・3
相続、贈与、減価償却、未登記、土地家屋の調査測量について 日時：5月21日(月)、午前10時～午後4時 会場：同課内

相談

危険物取扱者保安講習

消防本部 ☎22-0700
日時：6月8日(金)給油取扱所に勤めている方、7月4日(水)6日(金)その他の施設に勤めている方、いずれも午前10時～午後4時 会場：西文化会館 申込み：5月16日(水)・17日(木) 午前9時～午後四時に同本部(神明町四八～四)で受け付け

市民相談

市民文化課 ☎内線862・3
一般相談、行政相談、法律相談 日時：5月28日(月)、午前10時～午後4時 会場：南公民館
西文化会館の相談
▽一般相談 毎週木曜日、午前10時～午後4時
▽法律相談：毎月第2月曜日、午前10時～午後4時
▽住宅修繕相談：第二・四を除く土曜日、午後1時30分～4時

巡回市民相談

一般相談、行政相談、法律相談 日時：5月28日(月)、午前10時～午後4時 会場：南公民館
西文化会館の相談
▽一般相談 毎週木曜日、午前10時～午後4時
▽法律相談：毎月第2月曜日、午前10時～午後4時
▽住宅修繕相談：第二・四を除く土曜日、午後1時30分～4時

子ども映画会

市立図書館 ☎22-0559
「故郷は心の中に」(児童劇・51分) 日時：5月20日(日)、午後1時～3時 対象・定員：小学生以上・百二十人 経費：無料 希望者は当日直接会場へ

第22回武道大会

保健体育課 ☎内線315
種目は、柔道、剣道、弓道の三種目。5月27日(日)、午前9時から武道館で開催。参加無料。申込み：▽柔・弓道 当日会場で受け付け △剣道 所属団体で受け付け 問合せ：柔道 武田正三(☎24-0179) 剣道 中島義雄(☎43-6958) 弓道 大石 智(☎31-2820)

伊佐沼青空市

農政課 ☎内線463・4
バーベキュー大会とキュウリのもぎ取り体験など 日時：5月27日(日)、午前8時～11時 会場：農業ふれあいセンター(伊佐沼北側) 主催：伊佐沼青空市組

巡回市民相談

一般相談、行政相談、法律相談 日時：5月28日(月)、午前10時～午後4時 会場：南公民館
西文化会館の相談
▽一般相談 毎週木曜日、午前10時～午後4時
▽法律相談：毎月第2月曜日、午前10時～午後4時
▽住宅修繕相談：第二・四を除く土曜日、午後1時30分～4時

巡回市民相談

一般相談、行政相談、法律相談 日時：5月28日(月)、午前10時～午後4時 会場：南公民館
西文化会館の相談
▽一般相談 毎週木曜日、午前10時～午後4時
▽法律相談：毎月第2月曜日、午前10時～午後4時
▽住宅修繕相談：第二・四を除く土曜日、午後1時30分～4時

けんこう



古谷上・飯田時生くん(七か月)
ハイハイももうすぐ

●川越市役所 ☎24-8811
健康課管理係 (☎内線252)
予防係 (☎内線254)
保健指導係 (☎内線257)
●保健センター ☎24-8611
●川越保健所 ☎24-0380
※どの会場も車での来場はご遠慮ください。

市民健康教室 ●薬草の利用と効果

薬草の利用方法と効果について学ぶ。講師は県薬師会薬用植物研究委員・杉山宣男氏。無料。問合先…健康課管理係

月日	会場	時間
5.23(水)	福原公民館	PM1:30~3:00
5.29(火)	大東公民館	受付PM1:00~1:30

●おやつと歯みがき教室

親子で参加する、おやつ作りと楽しいブラッシング指導。無料。日時…6月1日(金)、午前10時~正午(受付=午前9時30分~10時) 会場…保健センター 定員…親子20組 持参品…タオルと親子が今使っている歯ブラシ 申込・問合先…5月18日(金)、午前10時から電話で同センター

6月4日~10日は 歯の衛生週間

歯の健康は、健やかな生活にとって大切なこと。もっと歯について考えてみませんか。市と川越市歯科医師会では、歯の衛生週間にちなみ、6月3日(日)に「歯の無料相談」と「無料フッ素塗布」を行います。くわしくは、次号のこのページをご覧ください。問合先…保健指導係

●歯みがき相談

むし歯や歯槽膿漏の予防のために、正しいブラッシングを保健センターで指導。無料。日時…6月4日(月)、午後1時30分~4時30分 持参品…タオルと今使っている歯ブラシ 申込・問合先…5月16日(水)、午前10時から電話で同センター

●妊婦教室 (前期4回)

産前産後に必要な知識を学ぶ。前期では妊娠中の生活について。日時…6月5日~26日、毎週火曜日、午後1時15分~3時30分(受付=午後1時~1時15分) 会場…保健センター 対象・定員…妊娠5~7か月くらいの妊婦・40人 持参品…母子健康手帳と筆記用具(6月5日は今使っている歯ブラシ) 申込・問合先…5月17日(水)、午前10時から電話で同センター ※後期は7月に実施。

●思春期相談

思春期には、心身ともに著しい変化が起こり、悩みも多い時期です。カウンセラーがそんな悩みに答えます。無料。日時…6月26日(火)、午前10時~11時30分 会場…保健センター 対象…思春期の悩みをもつ本人またはその家族 申込・問合先…5月16日(水)、午前10時から電話で同センター

●献血にご協力を

5.13日…丸広百貨店第4駐車場
午前10時~午後3時
問合先…川越初雁ライオンズクラブ
☎25-3330

休日の診療機関

- 休日の当番医 [受付…AM9:00~PM5:00]
5.13日…広瀬病院(外・胃・内・整外・理)
中原町1-12-1 ☎22-0533
- 5.20日 福地医院(皮・泌・外)
的場2313 ☎31-1511
- 5.27日 深田外科医院(外・皮・消)
野田町2-1-8 ☎43-3543
- 内科・小児科の休日診療
川越市休日急患診療所 受付時間
小仙波町2-45-5 [AM9:00~11:00
PM1:00~3:00
PM8:00~10:30]
☎23-0601
- 歯科の休日診療(急患のみ)
川越市予防歯科センター
三久保町18-5 受付時間
☎24-3891 [AM9:00~11:30]

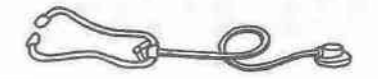

楽しい催し もりたくさん

- 福祉コーナー
- みんなで作ろうコーナー
- おたのしみコーナー
- バザー模擬店コーナー

送迎バス 午前9時初発、その後は随時運行
川越駅西口(足利銀行前)⇒本川越駅
(パーラーいすみ前)⇒初雁公園

第10回

しあわせ広場



障害のある人、ない人みんなであう楽しい広場

日時…5月27日(日) 午前10時~午後3時
雨天のときは6月3日(日)になります。

会場…初雁公園

問合先…社会福祉協議会(☎25-5703)

もしもし コーナー

14 生涯学習

社会教育課
☎内線331

Q 今、なぜ生涯学習なのですか?

なぜ、生涯学習が必要だと 言われているのでしょうか。日本人の平均寿命は八十年を超え、日本は世界一の長寿国になりました。そして、私たちの関心は、長い人生をいかに生きるか、人生をどうしたら豊かに暮らせるかに集まっています。

A 新しい時代を豊かに生きるためです

生涯学習は、この点に一つの解答を与えるものです。学習は、学校教育の期間が終了すると終わるものと考えられている方もいますが、時代の変化は歩みを止めるわけではありせん。情報化・国際化といった社会の流れは、私たちに新たな対応をせまっています。学校で得た知識だけでなく、生涯にわたって、自分の興味や必要に応じた学習が求められているのです。実際、カルチャーセンターの盛況にみられるように、市民の皆さんの間で、文化活動や新知識の吸収に熱心に参加する方が増えています。

生涯学習は、教科書から学ぶだけでなく、生きた経験から学び、考えるという学習です。豊かな心で人生を過ごすために、あなたも生涯学習について考えてみませんか。

ふくし 社協の窓 2

住み慣れたところで暮らしたい 在宅福祉と地区社協

いま川越市の75歳以上で援助を必要とする方は、ひとり暮らし507人、寝たきり535人、痴呆161人で計1,203人(1989年6月1日調べ)。

もしこの方たちが在宅で生活することが難しくなり、老人ホームに入所を希望したらどうなるでしょう。

現在市内にある4つの老人ホームの定員は、合わせても318人。わずかに26パーセントの方しか入れません。それでは施設を増やせば良いのでしょうか…。しかし、今後ますます高齢者が増えることを考えれば、それには限界があります。

そこでクローズアップされてきたのが「在宅福祉」。施設に収容し保護するのではなく、できるだけ住み慣れたところで暮らしたい…というひとりひとりの気持を大切に考える方から生まれてきた

問合先…川越市社会福祉協議会 ☎25-5703(代)

チョット 教えて14 国民年金

Q 四月から老齢基礎年金などの支払い回数が変わったのですが、どのように変わったのですか。

A 今までは、基礎年金、厚生年金などの支払い額は、年四回、二月、五月、八月、十一月でした。これが、制度の改正により、二月、四月、六月、八月、十月、十二月の年六回に改められました。

受け取る年金額は、四回に分けてあったものが、六回になるので、一回分の金額は少なくなります。

年金の支払日についても、今までは国民年金、厚生年金など年金の種類および銀行、郵便局など受け取り機関によってさまざまでしたが、四月からはすべての年金が毎月支払われることになりました。なお、十五日が日曜日や土曜日に当たるときは、十六日、十七日が支払い日になります。

おしゃべり倶楽部 14 川越 発見 最多の乗降客数

先日、宮崎県から視察に見えるお客さんを川越駅まで迎えに行きました。しかし、約束の場所には姿が見えない。もしやと思って、西口から東口まで、およそ五百メートルを全力疾走したことがあった。同じような経験をされた方も多いためではないだろうか。川越駅は、鉄道二社の線路が通っていることから、市内にある駅のうち最も利用者が多い。ちなみに平成元年の統計を見ると一日の乗降人員は、十万二千四百七十二人(最も少ないのはJR川越線、西川越駅の九百五十二人)。

五月十六日、アトレ・オーブンと共に川越駅にいよいよ東西をつなぐ自由通路が完成する。この通路の完成は乗降客だけではなく、その数をはるかに上回る方の長年の夢をかなえることになるだろう。

KAWAGOE 旅の心から わたしの旅日記3



わたしたち同級生 吉野明夫さん (小ヶ谷)

小ヶ谷に住む富士見中学校の一期卒業生8人で昭和42年から毎年一回の旅行を楽しんでいます。それぞれが持ちまわりで幹事になり、旅行の内容を決めます。23回目を迎えた今年の旅行は、わたしが幹事を担当し、行き先は猿ヶ京温泉でした。

今回はアクシデントもなく行ってきましたが、これまでの旅行には、荷物を川越駅に置きっぱなしで出発、あわてて引き返したことや景色に夢中で電車を乗り越してしまったことなどがありました。

3年前からは、夫婦同伴で出かけることになり、16人のグループ旅行になりました。子供たちが大きくなって、手がかかなくなり、それぞれの家庭が円満だからできることだと思います。

卒業して40年たってもこうして付き合いが続くのは、一回一回の旅行によって心のつながりが強まったからだと思います。これからもずっと、この旅行を続けていきたいとみんなで話しています。



久保田千桜さん(大袋新田)



木藤恭次郎さん

野原にいる自分の頭の上を雲が流れていくような空間の広がり、作品自体が生命を持って成長していくような広がりを感じたい。

中堅、新進作家の国際舞台への登龍門、第十六回日仏現代美術展で木藤恭次郎さん(37歳、今福のEXTEND | D | 2)が入賞しました。同作品は、朱色のボード(合板)を重ね合わせ、ホルト止めたレリーフで「広がり」を表現したものです。木藤さんは「日曜日は、おもに子供と過ごすので作業は平日、会社から帰宅後にコツコツやっています。忙しいけれど充実した毎日、楽しいですよ」といいます。



アトリエはまるで木工所

生命感のある広がり

まちのできごと 川越市の面積は109.18km²



フォト109 まつりばやしin花の万博

4月1日から開催されている花の万博。4月20日の「さいたまデー」には、川越市の中台まつりばやしが出場、秩父屋台ばやしなどとともに埼玉の魅力を披露しました。「お客さんと一体になって楽しいイベントでした」という囃子連の方々。会場はミス小江戸・ミスやまぶきも参加して華やかな様子でした。

川越「夢体験」

小江戸川越春まつりは、5月16日(木)から20日(日)にかけて行われる「川越スタンプラリー」でいよいよ大詰め。市内四か所を回るこのラリー、参加者には全員に参加賞、最終日にはミス小江戸による抽選会が予定されています。アトレ内の川越市観光案内所でスタンプ台紙を受け取って、さあスタート!



手洗処でござる

連雀町駐車場、市庁舎前駐車場に公衆トイレが完成しました。それぞれ「連雀の手洗処」、「大手の手洗処」と名付けられ、城下町らしい意匠(和風)の建物です。施設は機能と同時に、まちをアピールする要素でもあります。



のびゆく息吹

ちっちゃな笑顔 三十万都市を目前に今回の「表・裏」は、たくさんの方々の市民の方々に登場していただき、写真には、すべて「ちっちゃな笑顔」に応募のあったものです。

ひとりよりふたり、ふたりより... ちは人が集まってできるものです。そして、まちづくりは多くの人の力によって進められる仕事です。一人ではどんなにがんばっても一人分の仕事。しかし、二人ががんばれば二人以上の仕事ができると思います。それでは、三十万人ががんばったらどうでしょうか。近年、躍進の著しい当市。この子供たちが大きくなるとき、川越はいつかどんなまちになっているか楽しみです。もうすぐ川越市民、三十万。

みんなの作文

ほくのお母さんは、毎日七時三十分から、となりの市の高校の食堂へ行って仕事をしています。帰ってくるのは、三時三十分ごろです。お母さんは、いつもいそがしそうに仕事をしています。お母さんは、高校の食堂でどんな仕事をしているのか、きいてみました。

ぼくのお母さん

上戸小4年

金子大輔



「お母さんの仕事はね、高校生のお昼をつくっているのよ。そのほかに、先生方のおべんとうもつくって、配達をしているのよ。」と、仕事の手を休めないで話してくれました。まだほかにも、材料のじゅんぴや食事の数を調べたり計算したり……とたくさんのお仕事をしています。話を聞きながら、去年の夏休みにお母さんの働いている高校へ連れて行ってもらった時のことを思い出しました。

食堂には、数えきれないほどたくさんのお母さんが働いていました。高校生たちは、夏休みと冬休みは合宿があるから、お母さんたちは、朝六時から夕方まで高校へ行きます。三人で、たくさんのお母さんのご飯を一日三回つくっているから、とてもたいへんそうでした。

その日、お母さんはサラダをつくるので、キャベツを切っていました。次々と大きなざるに、山もりの千切りキャベツができてきます。お母さんを見るとあせびっしょりで、いっしょくけんめいな顔をしていました。材料を運ぶときとても重そうだったので手伝ってあげたら、お母さんはうれしそうに顔をほめてくれました。

食堂で働いているから、家のごはんもとてもおいしくて、毎日五はいくらもおかわりしています。おこるとこわいけれど、とてもやさしいお母さんです。また高校へ行ったら、たくさんお手伝いをして役にたちたいです。

これから、お母さん、がんばってください。

テレビ広報 わが街川越

毎週火曜日 午後5:30~5:40
午後10:00~10:10(再)
一部変更になることがあります



テレビ埼玉

小江戸川越春まつり ② 小江戸縁日大会

5.15(火)



小江戸川越春まつりレポート第2弾。5月3日から6日にかけて蓮馨寺境内で催された「小江戸縁日大会」の様子を中心に、観光客でにぎわう市内の様子をお届けします。小江戸と呼ばれる川越のまちは、大道芸の舞台としてもびったり。「がまの油売り」や「南京玉すだれ」などの懐かしい芸をじっくりとお楽しみください。

川越の新しい顔 「アトレ」オープン

5.22(火)



日々発展を続ける川越に、もう一つの新しい顔が誕生。それは、川越駅東口に5月16日(木)オープンする再開発事業ビル「アトレ」。

アトレマルヒロを核テナントとするこのビルは、各種専門店のほか南連絡所や生活情報センターなどの公共施設も備えています。番組ではオープンにわく街の様子や公共施設などを紹介。

俳句



秋嶺俳句会

新宿町五 高橋忠子
静けさといふ華やぎの山桜
新宿町五 大畑静子
木洩陽の道やさしくて犬ふぐり
通町 小島とよ子
花満天星真白き風を鳴らしをり

古谷俳句会

南通町 神山喜美代
八重桜動かぬほどの風があり
月吉町 竹田初子
山禽の声すきとほり八重桜
今成 佐藤ナオ子
ごう音のみなざる山の落花かな
鯨井 吉野のぶ子
心得のあらは一画を春の苑
八重桜父の慈愛に触れにけり
新宿町五 芳賀雅子
なだらかな起伏に添ひて落椿
上野町 亀井かつ子
船宿の跡のしるべや風光る
古谷上 横溝芳子
天守より名古屋一望花曇り

古谷本郷 吉崎貞児
なき妻に供えん花の種を蒔く
古谷上 松川幸子
花かけに遠き日遊ぶクラス会
高島 野口 静
畦よぎる猫をとらいし臍かな
古谷上 塚越左知子
老木の妖しきまでに花ふぶく
古谷上 名取つや
菜の花の咲く畑そに蝶の国
古谷本郷 砂村 貞
花の雨鳩が身を寄す寺庇
高島 岸野みつ子
露の香を酒に好みし父なりし
古谷上 岸野てる
あひるの子丘のぼりゆく花菜風
古谷本郷 砂村 要
山吹の茂る山道すれちがえ

編集日記