



広報

# 川越

No.763

平成3年

3/25

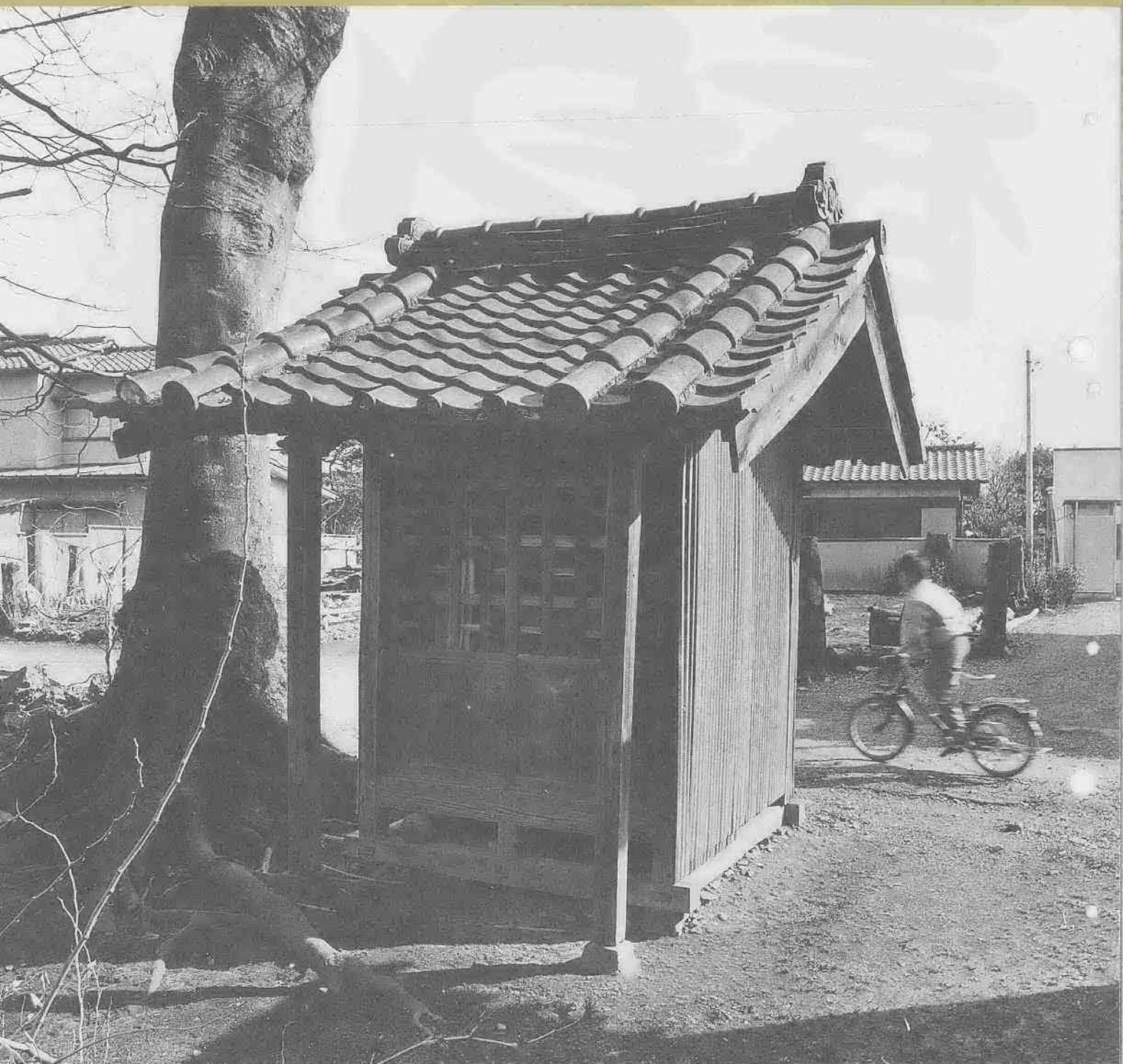

■ 小江戸川越春まつり

2ページ

■ 国民年金

4ページ

■ 統一地方選挙

8ページ

■ ごみ減量化・資源化にご協力を

12ページ

—わたしたちのまち—

人口 301,831人 前月比 +39人

■男 153,030人 ■女 148,801人

●出生 233人 ●転入等 1,043人

●死亡 134人 ●転出等 1,103人

世帯数 98,116世帯 前月比 +40世帯

平成3年3月1日現在 在住外国人を含む

表紙 伝説の地をたずねて わくわく散歩道シリーズ68  
下小坂・北向き不動さま(関連記事は7ページ)

# 楽しさはじける



かすがのつばね  
 一昨年、「春日局」とともに始まった「小江戸川越春まつり」。今年も、桜前線の訪れとともに、イベントいっぱいの春まつりの季節がやって来ました。まつりの期間は、3月30日(土)から5月12日(日)まで。普段見慣れたまち角も、うららかな春の日、桜のもとではまた格別。今年、楽しさはじける川越の春をこいっしょに楽しみませんか。

## オープニング

### 大道芸・南大塚もちつき踊り

▷ 3月30日(土)、午前10時30分～、川越駅  
 ▷ 3月30日(土)、午後2時、喜多院



### 桜まつり

▷ 3月30日(土)～4月14日(日)、市街地



### 川越まつり雛子競演会

▷ 3月31日(日)、正午～午後4時10分、喜多院



春まつりの問い合わせ  
 川越市観光案内所(☎26-7033)

天候などの都合により、内容が変更されたり、中止されたりすることがあります。ご了承ください。

### 民踊流し

▷ 4月1日(月)～5日(金)、終日、喜多院  
 ▷ 5月3日(祝)～6日(休)、午前10時30分～11時30分、蓮馨寺



### 菓子屋横丁まつり

▷ 4月7日(日)  
 ▷ 4月13日(土)  
 ▷ 4月14日(日)  
 ▷ 5月5日(祝)



### 呑龍デー (蓮馨寺)

▷ 4月8日(月)  
 ▷ 5月8日(水)



### 銀座朝市 (銀座通り商店街)

▷ 4月14日(日)、午前8時～10時、先着200人に花をプレゼント  
 ▷ 5月12日(日)、午前8時～10時



# 小江戸川越 春まつり



### 喜多院寺宝展

▷ 4月26日(金)～5月7日(火)、午前9時～午後4時  
 大人=1,000円  
 小人=400円



### 川越れんげまつり'91

▷ 4月28日(日)、午前10時～午後2時、農業ふれあいセンター



### のみの市

▷ 4月28日(日)、日の出～日没、成田山と喜多院駐車場



### 川越市民号

▷ 4月26日(金)・27日(土)、会津若松「鶴ヶ城と東山温泉を訪ねる旅」  
 大人=39,500円 小人=30,000円 申し込み…JR川越駅(☎44-3477)

### ●小江戸てくてくラリー

4月27日(土)～5月6日(休)、チェックポイントを回り、クイズに答え抽選に参加。豪華な景品あり。

### ●山車の展示と居囃子

▷ 4月28日(日)・29日(祝)=熊野神社(連雀町)▷ 5月4日(休)・5日(祝)=稻荷神社(元町1)

### ●小江戸縁日大会

5月3日(祝)～6日(休)、午前10時～午後4時、蓮馨寺。大道芸、ちゃんばら劇、江戸風お遊び、民踊流しほか

### ●川越新茶まつり

5月3日(祝)～6日(休)、午前10時～午後4時、蓮馨寺。無料湯茶接待と販売。

### ●将来の一番街通り写真展

5月3日(祝)～6日(休)、午前10時～午後4時、蔵造り資料館。現在の景観写真と電線地下埋設後の青写真との対比。

### ●小江戸花火大会

5月11日(土)(悪天候の場合12日(日)に順延)、午後6時～9時、伊佐沼公園。花火は約6,500発。民踊流しもあり。

### ●フィナーレ

5月12日(日)、正午～午後2時、川越駅東口広場。大道芸、南大塚もちつき踊り、小江戸てくてくラリー抽選会。

4月10日号の広報でご案内します



# 支え合う力 みんなの国民年金

高齢化社会を迎えている今、老後を経済的に支えてくれる国民年金の役割がますます重要になっていきます。この年金制度は、現代の世代（被保険者）が老齢世代（受給者）を支え、また次の世代に支えてもらうという「社会的な助け合い」の上に立っている制度です。私たちのこれからを支え合うため、もう一度制度をご確認ください。

## 国民年金の被保険者

国民年金の被保険者には、強制的に加入していただく方と、希望により加入できる方がいます。

**強制加入者**  
日本国内に住所のある二十歳以上六十歳未満の方は、外国人も含め、全員が国民年金に加入することになります。

強制加入被保険者は、保険料の納め方などの違いにより、次の三つに分かれています。

**一 第一号被保険者**  
自営業、農業、自由業などの方とその家族など、第二号、第三号被保険者ではない方。無職の方も含まれます。

（保険料は、市役所から送られた納付書により各自が納めます。）

## 学生も強制加入に

二十歳以上であっても、昼間部の学生は任意加入の扱いになっていましたが、平成三年四月からは、強制加入の対象になります。

国民年金に加入していない学生

保険料は、厚生年金などから、必要な額が拠出金として支払われます。

**一 第三号被保険者**  
第二号被保険者に扶養されている配偶者。一般に「サラリーマンの奥さん」と呼ばれている方です。保険料は、配偶者が加入している厚生年金などから拠出金として支払われます。

第三号被保険者は、本人が仕事に就いて、一定の収入があると、扶養を受けられなくなり、第三号被保険者でなくなることがあります。ご注意ください。

### 任意加入者

次の方は、国民年金の強制加入の対象ではありませんが、希望により第一号被保険者として加入することができます。

- ① 六十歳以上六十五歳未満の方
- ② 六十五歳未満で、厚生年金や共済組合から老齢（退職）年金を受給している方
- ③ 海外に居住している二十歳以上六十五歳未満の日本人

くわしい受給要件や年金額は、保険年金課へお問い合わせください。

**死亡一時金**

3年以上保険料を納めた方が何の年金も受けずに死亡したとき、遺族に贈られる一時金。金額=10万円~20万円

**寡婦年金**

受給資格を満たしている夫が死亡したとき、妻が受け取る年金。60歳から65歳までの間、受給できます。

**遺族基礎年金**

国民年金に一定の期間以上加入しているか、老齢基礎年金の受給資格を満たしている方が死亡したとき、一定の条件を満たしている子どものある妻または子が受け取る年金です。

**障害基礎年金**

国民年金に一定の期間以上加入している方がケガや病気で重度の障害者になったとき受け取れる年金。

年金額=877,500円(1級障害)  
(H.3.4改定) 702,000円(2級障害)

**老齢基礎年金**

25年間の受給資格期間を満たした方が、65歳から受け取る年金。

年金額 =  $\frac{\text{保険料納付月数} + \text{免除月数} \times \frac{1}{3}}{\text{加入可能年数} \times 12} \times 702,000 \text{円}$   
(H.3.4改定)

## 国民年金に関する問い合わせは保険年金課(☎内線2605)へ

な割引の特典があります。

	定額保険料	付加保険料
毎月納付	9,000円×12か月 =108,000円	400円×12か月 =4,800円
前納額	105,390円	4,680円
割引引き額	2,610円	120円

※ 前納額…1年分の保険料を4月中に納めたときの額

**老齢福祉年金受給者のみなさんへ**

老齢福祉年金は、明治四十四年四月一日以前に生まれた方が受けている年金です。

今年八月期の老齢福祉年金は、物価の上昇に際した年金額の改定が行われた後に、差額分も含めて支給します。そのため、四月期の福祉年金を受給されたら、早目に年金証書を保険年金課、出張所などに提出してください。くわしいことは、対象となる方にハガキでお知らせします。

## 地域型 国民年金基金

自営業などの方を対象に、4月から国民年金基金制度がスタートします。ゆとりある老後のために、検討してみたい方がですか。

問い合わせ 埼玉県国民年金基金設立準備委員会事務局(☎048-824-2111 内線2574)

基金の概要は次のとおりです。

**国民年金基金とは**…自営業などの方々がゆとりある老後を過ごすことができるように基礎年金の上乗せ給付を行う公的な制度です。

この基金は各都道府県ごとに、一つずつ設けられます。

加入できる方…国民年金の第一号被保険者。つまり、二十歳から六十歳になるまでの、自営業などの方々が対象です。ただし、国民年金の保険料を免除されている方、農業者年金に加入している方や加入すべき方は、この基金には加入できません。また、加入した方は、任意に脱退することはできません。

上乗せ給付額…加入する口数によって給付額は異なります。一口の場合、国民年金基金の加入年齢が四十五歳以下のときは、最低三万円の給付。四十六歳以降に加入したときは、加入年齢、加入月数によって変わります。

毎月の掛金…掛金は、選択する給付の型、口数、加入するときの年齢によって決まります。

国民年金基金の掛金(月額)表の一部を下に紹介します。

パンフレットは、市の保険年金課にあります。ご覧ください。

国民年金基金の掛金月額表 (一部) (単位:円)

加入時年齢	1口目	2口目以降								
		終身年金			確定年金*					
		A型	B型	C型	A型	B型	C型	I型	II型	III型
30歳	3万円	5,100	4,500	3,300	1,700	1,500	1,100	1,400	1,100	1,800
		9,900	9,000	7,200	3,300	3,000	2,400	2,800	2,100	3,500
40歳	2万円	17,800	16,000	13,600	8,900	8,000	6,800	7,400	5,600	9,600

A型…65歳支給開始(60歳までに亡くなった場合、残りの期間分を遺族に一時金でお支払いする保証期間付き)、ボーナスあり  
B型…65歳支給開始(保証期間なし)、ボーナスあり  
C型…65歳支給開始(保証期間なし)、ボーナスなし  
I型…65歳支給開始(15年間確定年金)、ボーナスあり  
II型…65歳支給開始(10年間確定年金)、ボーナスあり  
III型…60歳支給開始(15年間確定年金)、ボーナスあり

\*確定年金とは、受給期間中に亡くなった場合、残りの分を遺族が受け取ることができる年金のことです。

# お子さんを一時的にあずかります

保護者の病気、出産、看護、冠婚葬祭などで保育が必要なとき、あなたのお子さんを一時的に預かります。

また、パート、職業訓練、就学などのときも、週三日（平均）を限度にお子さんを預かります。お気軽にご利用ください。

対象児童：市内在住の三か月児〜小学校就学前の児童



実施施設：社会福祉法人・下田保育園（的場北二一―二一八）

利用時間：▼月々金曜日午前八時三十分〜午後四時三十分

▼土曜日午前八時三十分〜午後一時 ※時間は、延長できる場合もあります。

費用：一日千二百円（飲食物費を除く） ※生活保護世帯、前年度市民税非課税世帯は無料。

申し込み：保育課保育係（☎内線272）

# 固定資産課税台帳の縦覧 4/12〜5/1

四月十二日（金）から、固定資産課税台帳の縦覧が始まります。縦覧ご希望の方は、市役所・資産課税へお越しください。

この課税台帳には、平成三年一月一日現在の皆さんの資産が登録されています。土地、家屋、償却資産などの資産が、課税台帳に正しく登録されているか、また、その価格や状況が適性かどうか、自分の目で確認できる機会です。

### ＜縦覧できる方＞

▼納税義務がある方▼納税管理人▼納税義務がある方の委任状をお持ちの方

### ＜お持ちいただくもの＞

▼縦覧者の印鑑▼申請者本人であることを証明するもの（前年の納税通知書、自動車運転免許証、健康保険証など）

＜審査の申し出＞

登録事項に不服がある場合は、「川越市固定資産評価審査委員会（事務局：資産課税課）」へ、審査の申し出ができます。申し出できる期間は、四月十二日（金）から五月十三日（月）までです。

# 国民健康保険 加入・喪失手続きを忘れずに

### 国保に加入するとき

会社をやめた方は、国民健康保険に加入することになります。ただし、退職後も引き続き健康保険に加入できる制度もありますので、会社の保険担当にお尋ねください。

### 国保をやめるとき

国民健康保険に加入していた方が、就職で会社の健康保険などに加入したときは、国民健康保険から脱退する手続き（喪失手続き）をしてください。また、親元を離れ、保険証を持っている学生が、就職などでこの保険証が不要にな

ったときも喪失手続きが必要です。喪失手続きがない国民健康保険証で病院などにかかると、国民健康保険で負担した医療費をお返しいただくことがあります。ご注意ください。

### 国保の加入・喪失手続き

国民健康保険の加入・喪失手続きは、保険年金課、市民課、南連絡所（アトレ内）、川鶴連絡所各出張所で行っています。手続きには、次のものをご用意ください。

＜加入＞

印鑑、健康保険資格喪失証明書、年金証書（退職者医療制度の対応）

象者）、国民健康保険証（家族のどれかが加入している場合）

＜喪失＞

印鑑、国民健康保険証、健康保険証が健康保険資格取得証明書

問い合わせ：保険年金課保険係（☎内線262）

# 休みます

## 市営・仲町駐車場

四月一日（月）から、市営の仲町駐車場は、一番街電線地下化工事のため、当分の間休業します。

問い合わせ：商工観光課（☎内線452）

## 名称が変わります

## 市指定金融機関

川越市指定金融機関、水道事業出納取扱金融機関である埼玉銀行の名称が、四月一日（月）から「協和埼玉銀行」に変わります。なお、市指定金融機関などの業務内容には、変更ありません。

# 電算処理している

## 個人情報情報の種類

- ▼川越市電子計算組織に係る個人情報保護に関する条例に基づき、電算処理している個人情報
- ▼住民情報関係：住所、氏名、生年月日、性別、住民となった日など、個人が識別できる項目
- ▼国民年金などの関係：資格の取得・喪失、納付記録、福祉年金の受給などに必要な項目
- ▼福祉関係：医療助成、児童手当、保育料、障害者、生活保護などに必要な項目
- ▼税関係：年税額、納付額、納付年月日などの税処理に必要な項目
- ▼国保税関係：年税額、納付額、納付年月日、国保加入者などに必要な項目
- 問い合わせ：電子計算課（☎内線721）か各担当課

# 人権それは愛 開こう私の目と心



### 児童作品

## 「ぶりっ子」だなんて

小五

五月の初めのころのことです。校庭でドッチボールをしたあと、急いで教室に入ってきました。見ると、黒板に前の時間の問題が書き残されてありました。「正直の人が忘れたんだな、早く消さない」と先生がみえる、日直もかわいそう。と思って消してしまいました。そこへ、いつも元気なS君とYちゃんの二人が入ってきて、私に向かってとつぜん大きな声で言いました。

「学校だけでいい子ぶっちゃって。」「ぶりっ子なんな。」

と、調子に乗って二人で話しているのを聞いて、私はびっくりしてしまいました。

いつもなら「いいじゃないの。」と言いつ返せるのに、その時は何も言えませんでした。「別にそんなつもりでやっているんじゃないのに、そんな目で見られていたんだ。」と考えると、ほかの友達もみんな

そう言って笑っているような気がしてきました。

そのうちに、授業が始まりました。私は、先生が何を話しているのかぜんぜんわかりません。くやし涙がこぼれそうになったので、下を向いてわからないように体操着でふいていました。

「ぶりっ子なんてだれがつけたのだろう。よいことを進んでやるのが大切だと知っているのに、その言葉がこわくて正しいことができないうちで……。」

私は毎日考えていました。ある日、先生が「席がえをします。」と、言われました。

私はおどろきました。先生はわかっていただんだと思ったら、急に心が軽くなりました。

午前中話し合いが続き、自分の考えを言いました。そのうちに「こめんね。」と言うようになって、少しずつ心が一つになってきました。今は、男女でソフトボールをやっている協力しあっています。

五年生になっていろいろなことを考えさせられました。ちょっとした言葉が人の心をきずつけること、相手の立場に立って言うのが大切であることなどです。

そして、自分が正しい時は、何を言われても気にしないで勇気をもってやるのが大切だと気がつきました。

（県同和教育課発行 人権文集「はばたき」第13集から引用）

# 散歩道 ツリズ®

## 伝説 ゆかりの地

### 下小坂 北向き不動さま

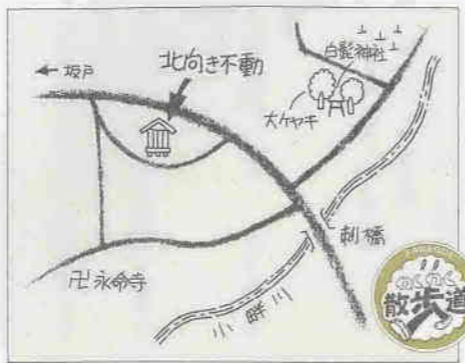

今回歩いたのは、下小坂地区。まず小畔川に架かる刺橋から西へ向かった。午前中の雨も止み、晴れ間が広がってきたが、北風が強



そんな風に向かって建っているのが、北向き不動さまだ（表紙）。この不動さまには、前を通る馬や牛が動かなくなってしまうので、道に背を向けるように向きを変えたという伝説が残っている。馬や牛が動かなくなつたのは、不動さまが怖い顔をしていたからとのこと。お堂の扉を開け、のぞいて見たら、奥にこちらをニラんでいる不動さまがいた（写真①）。昔は、参拝する方も多かったそうだが、今ではご近所の方が世話をしているだけになってい

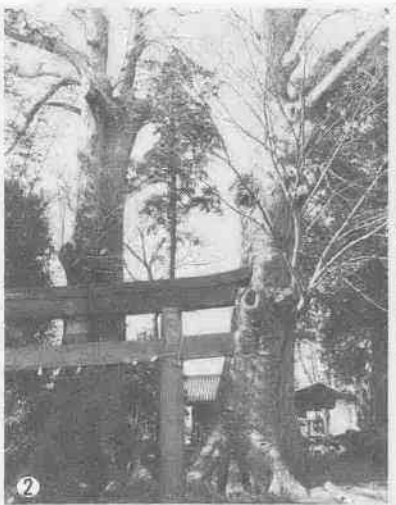

次に向かったのは、白髭神社。以前この欄で紹介した境内の二本の大ケヤキは、まだ芽ぶく前の冬木の状態。しかし、その大きさは周りの風景からぬきんでいて、そばに寄ろうとする者を威圧するかのようだ（写真②）。



# 4月7日(日)は、埼玉県議会議員一般選挙です。

## 立候補の受け付け

埼玉県議会議員一般選挙と川越市議会議員一般選挙の立候補受け付けは、次のとおりです。立候補受け付け日は、混雑が予想されます。余裕をもってご来場ください。

市議会議員に立候補予定の方は、早めに書類の事前審査を済ませられるようお願いいたします。

埼玉県議会議員一般選挙(県議選)

受け付け日時……3月29日(金)、午前8時30分～午後5時

受け付け場所……市役所四階4A会議室

川越市議会議員一般選挙(市議選)

受け付け日時……4月14日(日)、午前8時30分～午後5時

受け付け場所……市役所七階7AB会議室

私たちにとって最も身近な選挙ともいえる「統一地方選挙」。川越市では、四月七日(日)に埼玉県議会議員一般選挙、四月二十一日(日)に川越市議会議員一般選挙が行われます。一人一人が選挙の重要性と役割を認識し、地域社会の将来を考えて「清潔な選挙」を心がけましょう。

# 投票箱から政治が始まります

## 入場券は切り離して投票所へ

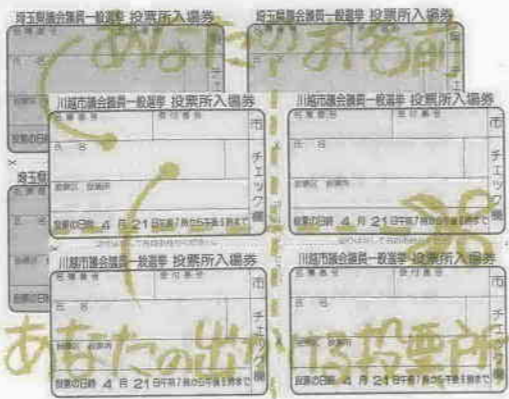

川越市選挙管理委員会 市内線503

## 必ず切り離して投票所へ

投票所入場券は、県議選・市議選、別々に発行します。投票日には、お間違いないように。入場券が届きましたら、記載内容を確かめ、大切に保管してください。投票所へは、各自で切り離し、本人の入場券だけを持参してください。

## 入場券をなくしたら

選挙当日、ご自分の投票区の投票所までお出かけになって、係員にお申し出ください。その場で入場券を再発行、すぐに投票できます。

## 投票所が一部変更になりました

一部の投票区番号・投票所に変更がありました(広報川越三月十日号参照)。投票所入場券が届いたら、ご自分の投票所を確認してください。投票所案内図は、次ページにあります。

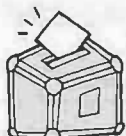

# 4月21日(日)は、川越市議会議員一般選挙です。

## 埼玉県議会議員一般選挙

投票できる人

昭和四十六年四月八日までに生まれ、平成二年十二月二十八日までに住民基本台帳に登録され、選挙当日まで引き続き市内に居住し、川越市の選挙人名簿に登録されている人。

ただし、県内の他市町村へ転出した人が市内の投票所で投票できる場合があります。「市外へ転出した人の投票」を参照。

「市外から転出した人の投票」

▽県外から転出した人：平成二年十二月二十八日までに川越市へ転入届をしていない人は、投票できません。▽県内の他市町村から転出した人：平成二年十二月二十八日までに転入届をした人は、市内の投票所で投票できます。

平成二年十二月二十九日以降に転出した人(同日以降の住所異動は市町村を単位として一回に限る)で、前住所地の選挙人名簿に登録されている人は、川越市が発行する証明書が住民票の写しを持参すれば、前住所地の市町村で投票できます。

「市外へ転出した人の投票」

▽県外へ転出した人：平成三年四月六日までに県外へ転出した人は、投票できません。

▽県内の他市町村へ転出した人：川越市の選挙人名簿に登録されていた人が、県内の他市町村へ転出した場合(市町村を単位として一回に限る)、新住所地の市町村の選挙人名簿に登録されるまでの間は川越市で投票できます。

この場合は、新住所地の市町村で発行する証明書が住民票の写しが必要で。

## 川越市議会議員一般選挙

投票できる人

昭和四十六年四月二十二日までに生まれ、平成三年一月十三日までに住民基本台帳に登録され、選挙当日まで引き続き市内に居住し、川越市の選挙人名簿に登録されている人。

「市外から転出した人の投票」

平成三年一月十三日までに転入届をしていない人は、投票できません。

「市外へ転出した人の投票」

平成三年四月二十日までに市外へ転出した人は、投票できません。

「市内転居した人の投票」

投票できる人のうち、平成三年三月九日以降に市内で住所を移した人は、旧住所地の投票所で投票していただくこととなります。

## 市議選は選挙公報を発行

選挙公報は、四月二十日(日)までに新聞(スポーツ新聞などを除く朝刊)折り込みで皆さんにお届けします。これには候補者の党派、氏名、経歴、政見などが掲載されています。投票する人を選ぶ参考にしてください。

選挙公報が届かない世帯は

新聞を購読していない、折り込みもれなどで届かない場合は、市役所・各出張所・農協などに置いてあります。わからないことがありましたら、川越市選挙管理委員会へお尋ねください。

※川越市の選挙人名簿に登録されている人でも、特別の事情で選挙権を失った人、誤って選挙人名簿に登録されていた人などは、どの選挙でも投票できません。

## 投票の順序

- ①受付係で入場券に「受付番号」の記入を受けます
- ②入場券を名簿対照係へ提出、選挙人名簿との対照を受けます
- ③入場券を投票用紙交付係へ提出、投票用紙の交付を受けます
- ④投票用紙に候補者一人の氏名を記入、投票箱に入れます

## 投票用紙の記入

投票用紙には、候補者一人の氏名を「はっきり」記入してください。候補者一人の氏名以外のことを記入すると貴重な一票が無効になります。

## 代理投票と点字投票

身体が不自由な方や自分で文字が書けない方のために係員が本人に代わって記入します。また、目の不自由な方は点字による投票ができます。いずれの場合も、投票所で係員に申し出てください。投票の秘密は固く守られます。ご安心ください。

## 不在者投票

皆さんの貴重な一票をむだにしないため、「不在者投票」という制度があります。次のいずれかの理由で、選挙の当日に投票所へ行くことができない方は、ぜひ不在者投票を。

- ▼やむをえない用務、事故、旅行などの理由で川越市外に滞在中のとき
- ▼自分の投票区域外で職務、または業務に従事するとき
- ▼病気、ケガ、妊娠などのため、選挙当日に歩行が著しく困難であると予想される時
- ▼監獄、少年院、補導院などに入所中のとき
- ▼川越市の選挙人名簿に登録されている方が市外に転出し、県内の他市町村に居住中であるとき(県議選の場合)
- ▼投票の時間・場所・手続き
- ▼県議選 3月29日(金) 4月6日(土)、午前8時30分～午後5時
- ▼市議選 4月14日(日) 20日(日)、午前8時30分～午後5時
- ▼印鑑と投票所入場券(入場券が届いていない場合は、印鑑だけ)をこ

## 指定病院や老人ホームで不在者投票

持参のうえ、市役所五階5A会議室で投票してください。

- 病気やケガなどで入院している方は、市内の病院・老人ホームで不在者投票ができます。希望する方は、早めに施設へ申し出てください。
- 不在者投票ができる市内の指定病院・老人ホーム
- 埼玉病院●川越同仁会病院●山仁病院●山口病院●行定病院●赤心堂病院●康正会病院●三井病院●武蔵野総合病院●池袋病院●広瀬病院●西川病院●帯津三敬病院●埼玉医科大学総合医療センター●霞ヶ関中央病院●関本記念病院●成裕会病院●川越市養護老人ホームやまびき荘●特別養護老人ホーム真寿園●特別養護老人ホーム陽光園

## 郵便による不在者投票

身体に重度の障害がある方は、郵便(在宅)投票ができます。次に該当する方は、手帳を「郵便投票証明書交付申請書」に添えて、市選挙管理委員会へ申請してください。

▼身体障害者手帳を持ち、両下肢・体幹・移動機能の障害の等級が一級または二級の方、心臓・腎臓・呼吸器・膀胱・直腸・小腸の障害の等級が一級または三級の方

▼戦傷病者手帳を持ち、両下肢・体幹の障害が特別項症から第二項症の方、心臓・腎臓・呼吸器の障害が特別項症から第三項症の方

郵便投票証明書をお持ちの方は、投票日の四日前(県議選 4月3日(水)、市議選 4月17日(水))までに証明書を提示して、投票用紙を市選挙管理委員会に請求してください。

※投票は「郵送」にかかる期間を考え、早めに手続きしてください。

## 即日開票

埼玉県議会議員一般選挙から即日開票が実施され、開票は午後八時から始まります。

開票速報は、開票所(市民体育館)前で配布します。開票が深夜に及ぶため、付近の方々の迷惑にならないようお願いいたします。電話でのお問い合わせは、ご遠慮ください。

第46投票所 震ヶ関北小学校体育館

第40投票所 川越西小学校体育館

第34投票所 大東東小学校

第28投票所 高階南小学校体育館

第47投票所 名細保育園

第41投票所 震ヶ関南小学校

第35投票所 武蔵野小学校体育館

第29投票所 高階南公民館

第48投票所 名細公民館

第42投票所 みよしの幼稚園

第36投票所 大東公民館

第30投票所 藤間文化会館

第49投票所 下小坂公民館

第43投票所 震ヶ関西小学校体育館

第37投票所 大東南公民館

第31投票所 中台二丁目自治会集会所

第50投票所 下広谷南公民館

第44投票所 東急ニュータウン自治会公民館

第38投票所 大東西小学校体育館

第32投票所 今福下自治会集会所

第51投票所・第52投票所 山田小学校体育館

第45投票所 震ヶ関北公民館

第39投票所 震ヶ関公民館

第33投票所 福原公民館

4/21(日)川越市議会議員一般選挙

4/7(日)埼玉県議会議員一般選挙

投票所案内

投票箱から政治が始まります

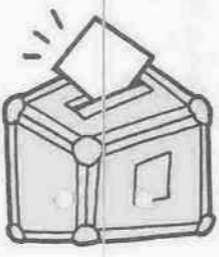

第21投票所 牛子小学校

第15投票所 芳野公民館

第9投票所 城南中学校体育館

第1投票所・第2投票所 市民体育館

第22投票所 砂会館

第16投票所 芳野中学校体育館

第10投票所 南公民館

第3投票所 川越第一小学校体育館

第23投票所 高階第二保育園

第17投票所 古谷公民館

第11投票所 富士見中学校体育館

第4投票所・第5投票所 川越第一中学校体育館

第24投票所 寺尾中学校

第18投票所 古谷小学校体育館

第12投票所 泉小学校体育館

第6投票所 仙波小学校体育館

第25投票所 高階小学校

第19投票所 南古谷公民館

第13投票所 新宿小学校

第7投票所 中央小学校

第26投票所・第27投票所 高階中学校体育館

第20投票所 南古谷小学校体育館

第14投票所 川越商業高校体育館

第8投票所 月越小学校旧体育館

投票時間は、午前7時から午後6時までです

投票所が一部変更になりました。入場券で確認を

# ごみ 減量化・資源化にご協力を

毎年、増え続けるごみ。市では、ごみの減量化と資源化を推進するため、昨年四月から「ビン・カン」の分別収集を行っています。

また、減量・資源化には、集団回収も有効な手段です。みなさんのご協力をお願いします。

## 分別収集

昨年四月から始まった「ビン・カン」の分別収集。有価物のビン・カンは、業者に売却、再利用されています。

ところで、分別収集になる以前、「不燃ごみ」として集積所へ出されていた有価物。収集した不燃ごみを扱う西清掃センターで、手選別により有価物とその他の不燃物に、より分けていました。小人数

## 6/2(日)・10/20(日) ごみゼロ運動



今年の「ごみゼロ運動」の日程は、6月2日(日)と10月20日(日)です。

市内一斉に行われる「クリーン作戦」。私たちの住むまちを美しくするため、みなさんの自治会や事業所などの年間行事に加えていただけませんか。

問い合わせ…環境管理課生活環境係 (☎内線237)

## 4月の主な公共施設催しものガイド

### 市立図書館 三久保町2-9 ☎22-0559

休館=月曜日・祝日・月末

#### 展示室

##### ■グループ川 絵画展

4月2日(火)~7日(日)、午前9時30分~午後5時

##### ■パッチワークの会作品展

4月11日(木)~14日(日)、午前10時~午後5時(14日は午後2時まで)

##### ■多陽会油彩展

4月16日(火)~21日(日)、午前9時30分~午後5時(16日は正午から、21日は午後3時まで)

### 県民ミニギャラリー

■本川越駅前戸田ビル2階■

##### ●第22回子どもえの会作品展

4月4日(木)~9日(火)、午前10時~午後6時(9日は午後1時まで)

##### ●第5回油絵クラブ絵画展

4月24日(木)~30日(火)、午前10時~午後5時(24日は正午から、30日は午後2時まで)

### 視聴覚ホール 県立図書館

☎44-5603 先着150人 AM10:00~ PM2:00~

#### 映画の集い

4.19(金) 「国宝 鳥獣人物戯画」  
4.27(土) 名作映画会 「ローマの休日」

### 児童センター

## こどもの城

石原町1-41-2 ☎25-7288 休館=月曜日・祝日

#### ★腹話術

日時…3月29日(金)、午後2時から

#### ★レクリエーション(ゲームほか)

日時…3月30日(土)・4月4日(木)~6日(土)、午後2時から

#### ★将棋大会

日時…3月31日(日)、午前10時から 対象・定員…小・中学生・30人(先着順) 経費…400円(昼食代を含む) 申し込み…3月30日(土)までに電話で

#### ★影絵「てぶくろをかいに」

日時…4月3日(水)、午後2時から

### 川越市市民会館

郭町1-18-7 ☎22-4678 休館=火曜日・祝日

日	催しもの	入場方法	開演時間	主催者	電話
3日(水)	梅沢武生劇団 下町の玉三郎梅沢富美男ショー	5,000円 3,000円	PM2:00 PM6:00	(株)アイエス	(03) 3355-3561
4日(木)	新星日響ファミリーコンサート シンフォニック・マーチンコンサート	大人 3,000円 2,500円 小人 2,000円 1,500円	PM7:00	新星日本交響楽団	(03) 3985-4836
5日(金)	新制作座公演「泥かぶら」	11,000円 10,000円 9,000円	PM5:30	新制作座文化センター	(0426) 61-0001
7日(日)	東喜和流淑風会勉強会	無料	正午	東喜和流淑風会	45-9066
13日(土)	平岩弓枝 講演会	会員 500円 一般 800円	PM1:30	埼玉文化クラブミセス文化大学	22-2900
14日(日)	川越市吹奏楽団定期演奏会	500円	PM1:30	川越市吹奏楽団	45-2159
18日(木)	島田祐子コンサート	会員2,000円 一般3,600円 小中学生2,400円 (当日は別)	PM6:30	川越音楽鑑賞協会	25-4292
20日(土)	第8回定期演奏会	300円	PM2:00	川越女子高校フォーク部	22-3511
21日(日)	民謡の発表会	1,000円	PM1:00	高階民謡会文雀	44-1508
27日(土)	第24回定期演奏会	300円	PM2:30	川越女子高校マンドリン部	22-3511
28日(日)	第9回千鶴会舞踊発表会	無料	PM0:30	市川流千鶴会	42-3210

### 川越西文化会館

鯨井1556 ☎33-6711 休館=火曜日・祝日

日	催しもの	入場方法	開演時間	主催者	電話
4日(木)	音楽教室発表会	無料	PM 4:00	木村 孝八	32-5671
6日(土)	伏見音楽教室発表会	無料	PM 0:30	伏見音楽教室	31-2822
7日(日)	第8回ピアノ発表会	無料	PM 0:30	南 えり子	33-4705
14日(日)	ピアノ、エレクトーン発表会	無料	PM 1:00	大谷 広美	42-0335
21日(日)	演奏発表会	無料	AM10:00	河野 恵子	33-2864
27日(土)	藤水流春の舞踊会	無料	AM11:00	鈴木 友子	43-0620
28日(日)	章山会民謡おさらい会	無料	AM10:30	吉田 捷次郎	31-2177

★平成3年9月中の使用申し込みは、4月1日(月)、午前9時~午後3時に受けます。

#### ★ジャンボ紙しばい・ペープサート「ラプンツェル・ねずみにわとりねこいたち」

日時…4月4日(木)、午後3時から

#### ★パネルシアター「かさじぞう」

日時…4月5日(金)、午後3時から

#### ★映画会

日時・内容…▷3月31日(日)、午後2時から  
「ジャングル大帝誕生」▷4月7日(日)、午後2時から「目立ちたがりやの猿」

#### ★わんぱく広場

日時…4月19日(金)・20日(土)、午前10時30分から 対象…満2歳以上の幼児と母親

#### ★パネルシアター「たのしい幼稚園」

日時…4月11日(木)、午前10時30分から

#### ★4月の工作「パラシュート」

日時…毎週日曜日、午後2時から

#### ★こどもの城オリエンテーリング

日時…4月28日(日)、午後2時から 対象

#### ・定員…小学生・30人(先着順) 持ち物…えんぴつ 申し込み…4月14日(日)までに電話で

#### ★星空ウォッチング

日時…4月7日(日)、午後2時から 内容…「当日の星空と潮干がり」 対象・定員…小学生以上・98人 経費…100円

#### ★星空の観望会

日時…4月20日(土)、(受け付け=午後6時~6時30分) 内容…「月・木星・金星」 対象・定員…小学生以上・20人(先着順) ※小・中学生は保護者同伴で。

#### ★七宝焼ブローチ・ペンダント

日時…4月21日(日)、午前10時~正午 対象・定員…小学4年生以上(親子参加可)・20人(先着順) 経費…600円 申し込み…4月2日(火)、午前10時から経費を添えて同センター

## 事業系ごみ手数料改正

4月1日(月)から

四月一日(月)から、事業系一般廃棄物、産業廃棄物の処分手数料が変わります。

▼事業系一般廃棄物：十キログラム六十円(現行同三十円)  
▼産業廃棄物：十キログラム百円(現行同五十円)

## 説明会日程

◆時間…午後2時~3時30分◆

月日	会場
4.5(金)	水道部庁舎
4.9(火)	南古谷公民館
4.10(水)	高階南公民館
4.11(木)	大東公民館
4.12(金)	霞ヶ関公民館
4.15(月)	名細公民館
4.16(火)	南公民館

※説明会会場でも報償金の受け付けをします。  
※駐車場が狭いので、なるべく車での来場はご遠慮を。

## 集団回収

ごみ減量化と資源化のために、集団回収にもご協力ください。

集団回収は、▼ごみ処理経費の軽減▼資源の有効活用▼埋立地の延命、になるほか、売却の代金+報償金で団体活動の資金作りにも役立ちます。

＜集団回収報償金がアップ＞  
平成三年度から、集団回収の報償金が上がります。登録された団体には、集めた有価物一キログラ

ムにつき五円(現行三円)の報償金が支払われます。

なお、この引き上げにより、実施月ごとに支払われた千円の報償金は、平成三年度から廃止になります。

＜報償金の交付申請受け付け＞  
昨年十月から今年三月までに、集団回収を実施した団体は、忘れずに報償金の交付申請を。

受け付け期間：四月一日(月)~二十日(土)

申請先：環境整備課  
＜集団回収説明会＞  
集団回収の手続き方法などの説明会を左表の日程で行います。現在登録している団体、新しく集団回収を行う団体の担当者は、ぜひ最寄りの会場へお出かけください。

## 引っ越しごみ

清掃センターへ搬入か許可業者へ依頼を

引っ越しなどで一度にたくさんのごみが出る場合は、集積所には出せません。一時多量ごみは、ご自分で直接東清掃センター(可燃物のみ)か西清掃センター(可燃物と不燃物)へ運ぶか、許可業者へ処分を依頼してください。

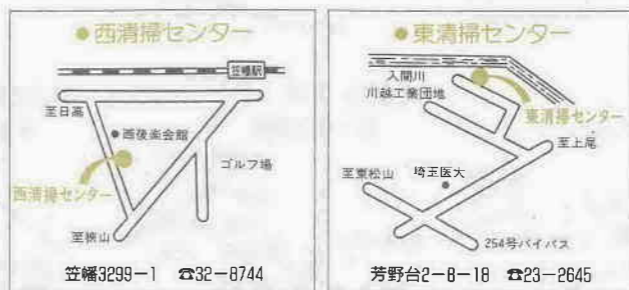

◆受け付け…月~金曜日、午前8時40分~11時50分、午後1時~3時  
◆持ち物…印鑑

問い合わせ：環境整備課(☎内線243)

問い合わせ：清掃事業所(☎23-0912)

# お知らせ

## 催し

### 土壌無料診断

農業ふれあいセンター ☎26-6551  
健康な農作物づくりのために、土のPH・肥料度を測定、診断。同時に営農・家庭菜園相談も受けられます。

日時：4月6日～来年3月7日  
毎月第一土曜日、午前10時～午後4時 申し込み：土壌サンプルを持ち、該当日に直接同センターへ

### 土壌サンプルの取り方

十分に混ぜ合わせる  
一区画あたり、五か所から、四～五センチの深さの土を取る

陰干し後、網目二百目のふるいにかけて、二百グラムをビニール袋に入れる

### 4月の映画会

市立図書館 ☎22-0559  
「キューポラのある街」  
日時：4月7日(日)、午後1時～午後3時(二回上映)  
子ども映画会  
ディズニワールド「ピーターと狼」「小さなインディアン」  
日時：4月21日(日)、午後1時～午後3時(二回上映)  
※入場無料。先着百二十人。

### 熊谷会場

日時：5月11日(土)、午後2時～午後4時45分  
会場：熊谷会館  
内容：講演「中村メイコ氏」  
コンサート「ばんびひろふみ氏」  
申し込み：各会場とも、4月1日(日)から、川越地方県民センターで整理券を配布。問い合わせ：県庁県民総務課(☎048-824-2111)

### 東京国際大学 準備講習会

▼甲種 5月7日(火)・8日(水) さいたま共済会館で  
▼乙種 四類 5月4日(日)・6日(月) 川越福祉センターで  
▼丙種 5月3日(日)、埼玉県労働会館で  
申し込み：試験・講習会とも、4月10日(水)・11日(木)、午前9時～午後4時に消防組合本部  
※試験願書、講習会申し込み書は、同本部、各分署にあります

### 憲法をくらしに生かす 県民のつどい

浦和会場  
日時：5月9日(木)、午後6時～8時45分  
会場：埼玉会館内

### 危険物取扱者試験と準備講習会

川越地区消防組合 ☎22-0700  
日時：5月26日(日)  
種類：甲種、乙種第四類、六類、丙種  
会場

### 教室

初心者卓球教室  
保健体育課 ☎内線315  
日時：4月12日～6月21日、毎

### 婦人会館の教室

婦人会館 ☎42-6346  
各教室とも、4月3日(水)、午前9時から、経費を添えて同館へ申し込み。

宅建取引主任者受験教室  
日時：4月10日・10月16日、隔週水曜日、午後7時30分～9時30分  
定員：三十人(先着順)  
経費：四千二百円

書道教室  
日時：4月9日～8月20日、毎週水曜日、午後1時～3時  
定員：三十人(先着順) 経費：三千五百円

ペン習字教室  
日時：4月12日～9月6日、毎週金曜日、午前10時～正午  
定員：三十人(先着順) 経費：二千円

### 中央高齢者学級

中央公民館 ☎22-1394  
日時：4月24日～来年3月4日、毎月第一・二・三水曜日のうち2回、午後1時30分～3時30分

### 特設人権相談

家庭、土地・建物、困りごと、心配ごと、いじめなど。無料。

### 川越地区消防組合管内 2月の火災と救急出動

火災件数	26件
損害額	5,122万円
救急出動	526件
搬送人員	507人

消防テレホンサービス ☎23-0700

### 2月までの市内の交通事故発生件数

	平成3年	平成2年	増減数
総件数	1,095件	1,038件	+57件
人身事故件数	190件	161件	+29件
死者数	1人	3人	-2人
傷者数	238人	215人	+23人
物損事故件数	905件	877件	+28件

交通事故に備え、川越市交通災害共済へ加入を

### 開館一周年記念講演会

市立博物館 ☎22-5399  
テーマ：幕末の川越藩 講師：東洋大学教授・大野瑞男氏  
日時：4月14日(日)、午後2時～4時  
定員：百人(先着順) 経費：無料 申し込み：4月2日(火)午前9時から、電話で同館

## サンライフ川越の教室

サンライフ川越 芳野台1-103-57 ☎25-5445

教室名	期	間	時間	対象	定員
和裁	4.11~7.25(5.2を除く)	毎週木曜日	PM 1:30~3:30	女性	15人
手編みI	4.11~7.25(5.2を除く)	毎週木曜日	PM 6:30~8:30	女性	5人
手編みII	4.25~7.4(5.2を除く)	毎週木曜日	PM 1:00~3:00	女性	15人
革工芸	4.12~7.26(5.3を除く)	毎週金曜日	AM10:00~正午	女性	15人
詩吟	4.23~7.2(4.30を除く)	毎週火曜日	PM 7:00~8:30	男女	20人
英会話	4.24~6.26	毎週水曜日	PM 6:00~7:00	男女	10人
英会話	4.24~6.26	毎週水曜日	PM 7:00~8:00	男女	10人
英会話	4.26~7.5	毎週金曜日	PM 6:00~7:00	男女	10人
英会話	4.26~7.5	毎週金曜日	PM 7:00~8:00	男女	10人
カラオケ	4.24~6.26	毎週水曜日	PM 6:30~8:30	男女	50人
洋裁	4.24~7.3(5.1を除く)	毎週水曜日	PM 6:30~8:30	女性	15人
着付	4.25~7.4(5.2を除く)	毎週木曜日	PM 6:30~8:30	女性	15人
社交ダンス	4.26~7.5(5.3を除く)	毎週金曜日	PM 7:30~8:30	男女	各25人
トレーニング	4.23~6.25	毎週火曜日	AM10:30~正午	男女	10人
トレーニング	4.27~7.6(5.4を除く)	毎週土曜日	AM10:30~正午	男女	10人
バドミントン	4.23~6.25	毎週火曜日	PM 6:30~8:30	男女	20人
エアロビクス	4.24~6.26	毎週水曜日	AM10:00~11:00	男女	15人
エアロビクス	4.24~6.26	毎週水曜日	AM11:00~正午	男女	15人
エアロビクス	4.26~7.5(5.3を除く)	毎週金曜日	PM 6:30~7:30	男女	15人
エアロビクス	4.26~7.5(5.3を除く)	毎週金曜日	PM 7:30~8:30	男女	15人

経費…2,000円(和裁・手編みI・革工芸は、3,000円)  
申し込み…4月2日(火)、午前9時から経費を添えて同館

### ひとまち伝言板

仲間になりませんか  
ダルマクラブ  
(婦人バドミントン)  
毎週金曜日、午前10時～午後零時30分、サンライフ川越で。入会金千円、月千五百円。連絡先：大木千代子(☎43-5903)

セ・ラヴィ(硬式テニス)  
30歳以下の独身者。毎週土・日曜日の午後、市内テニスコートで。入会金千五百円、月千五百円。申し込み：住所・氏名・年齢・職業・テニス歴・電話番号をハガキで。連絡先：森谷修(☎25-1615) ☎22-16929 午後9時以降)

ボンナミ卓球クラブ  
18歳以上の女性。毎週水曜日、午前9時30分～正午、霞ヶ関北公民館で。入会金五百円、月八百円。連絡先：後藤弘子(☎33-4358 午後5時以降)

子ども会の会  
幼稚園入園前の幼児と母親で遊ぶ。4月9日からの毎週火曜日、午前10時～11時30分、福原公民館で。月二千円。連絡先：天野和恵(☎43-2118)

川越手話サークル  
▼毎週火曜日、午後7時～9時  
▼毎月第二・四水曜日、午後1時30分～3時30分。南公民館で。月三百円。連絡先：並木悦子(☎44-9759)

### 中央公民館

中央公民館 ☎22-1394  
日時：4月24日～来年3月4日、毎月第一・二・三水曜日のうち2回、午後1時30分～3時30分

会場…アトレ6階コミュニテールームA 問い合わせ…都市計画課都市景観係(☎内線555)☎

# お知らせ

## 広報のメニューが変わります

4月から「広報川越」の内容が一部変わります。これまで以上に親しみのある紙面づくりを心掛け、みなさまの身近な情報源として役立つようにがんばります。

- ### 主な変更
- 新しく始まるシリーズ(10日号)
    - ▶ちよつと教えて「税金」
    - ▶おしゃべり倶楽部「川越初物語」
    - ▶川越の歳時記
    - ▶生活アドバイス
  - 終わるシリーズ
    - ▶ちよつと教えて「国民年金」
    - ▶おしゃべり倶楽部「川越「最」発見」
    - ▶もしもしコーナー「生涯学習」
    - ▶ふくしふれあい社協の窓
  - 表紙 特集・話題などから(10日号)
    - わくわく散歩道シリーズ(25日号)
  - 裏表紙 川越の伝説(10日号)
    - 版画(25日号)
  - 「みんなの作文」「短歌・俳句・川柳」は、10日号中ページのコラム欄に掲載する予定です。

### 市立図書館からのお知らせ

現在休館中のため迷惑をかけていますが、4月2日(火)から通常どおり業務を行います。開館時間：午前9時～午後6時(土・日曜日は、午後5時まで)

### 南公民館・福祉センターからのお知らせ

5月1日(水)・2日(木) 館内消毒・清掃のため休館します

### 市内図書館からのお知らせ

現在休館中のため迷惑をかけていますが、4月2日(火)から通常どおり業務を行います。開館時間：午前9時～午後6時(土・日曜日は、午後5時まで)

かわごえ都市景観表彰・パネル展示 日時…3月27日(水)～4月1日(月)、午前10時～午後6時30分(4月1日は、午後6時まで)

### 婦人会館の相談

婦人会館 ☎42-6346  
一般相談  
日時：毎週火曜日、午前10時～午後4時 ※電話でも相談できます。☎42-6815(専用電話)をご利用ください。

内職相談  
日時：毎週水曜日、午前10時～午後4時

午後4時 ※電話不可。

### 税務相談

市民文化課 ☎内線862  
相続、贈与、所得税など。  
日時：4月1日(月)、午前10時～午後4時 会場：同課相談室

### 募集

快適な環境づくりの作品  
語、ポスター、写真を募集。

### 臨時保育

保育課 ☎内線294  
勤務場所：各市立保育園と市立あけぼの児童園 勤務時間：午前8時30分～午後5時(土曜日は、午後零時30分まで) 対象：保育または幼稚園教諭資格を持つ方 申し込み：履歴書(写真添付)を持ち、直接同課

### 仲間になりませんか

ダルマクラブ  
(婦人バドミントン)  
毎週金曜日、午前10時～午後零時30分、サンライフ川越で。入会金千円、月千五百円。連絡先：大木千代子(☎43-5903)

セ・ラヴィ(硬式テニス)  
30歳以下の独身者。毎週土・日曜日の午後、市内テニスコートで。入会金千五百円、月千五百円。申し込み：住所・氏名・年齢・職業・テニス歴・電話番号をハガキで。連絡先：森谷修(☎25-1615) ☎22-16929 午後9時以降)

ボンナミ卓球クラブ  
18歳以上の女性。毎週水曜日、午前9時30分～正午、霞ヶ関北公民館で。入会金五百円、月八百円。連絡先：後藤弘子(☎33-4358 午後5時以降)

子ども会の会  
幼稚園入園前の幼児と母親で遊ぶ。4月9日からの毎週火曜日、午前10時～11時30分、福原公民館で。月二千円。連絡先：天野和恵(☎43-2118)

川越手話サークル  
▼毎週火曜日、午後7時～9時  
▼毎月第二・四水曜日、午後1時30分～3時30分。南公民館で。月三百円。連絡先：並木悦子(☎44-9759)

### 参加してみませんか

第2回川越ライオンズクラブ チャリティゴルフ大会  
6月7日(金)、越生ゴルフクラブで。18ホール新ベリア方式。先着百八十人。二万八千円。申し込み：4月20日(出までに、川越ライオンズクラブ(野町一丁目) 福田ビル2階)に備え付けの用紙で。連絡先：同クラブ(☎24-7216 月～金曜日、午前10時～午後4時)

第23回川越市卓球選手権大会  
市卓球連盟主催。4月29日(祝)午前8時30分から、市民体育館で。男女各単、男女各複、混合複。男女各30・40・50・60歳代単のトーナメント。単五百円、

### 出かけてみませんか

実践倫理婦人の集い  
実践倫理宏正会川越支部主催。「現代家庭のあり方」がテーマ。4月3日(水)、午前10時～午後2時、初雁公園内。連絡先：川俣たね(☎42-2903)

リサイクル・マーケット  
不用品、手作り品などの即売会。4月14日(日)、午前10時～午後2時、初雁公園内。連絡先：岩沢宏美(☎25-2816)

春季短歌・盆栽展  
歩短歌会、花寿実盆栽会主催。盆栽のチャリティ即売会あり。4月13日(土)、午前10時～午後5時、4月14日(日)、午前9時～午後4時。霞ヶ関北公民館で。連絡先：外谷俊人(☎31-8483)

会場…アトレ6階コミュニテールームA 問い合わせ…都市計画課都市景観係(☎内線555)☎



# けんこう

- 川越市役所 ☎24-8811  
健康課管理係 (☎内線252)  
予防係 (☎内線254)  
保健指導係 (☎内線257)
- 保健センター ☎24-8611
- 川越保健所 ☎24-0380

※どの会場も車での来場はご遠慮ください。

## 4月の乳幼児健診

4か月児・1歳6か月児・3歳児が対象。日程は「予防接種、健(検)診日程表」をご覧ください。無料。自分の該当する会場が都合のつかない方は連絡を。3歳児健診は、尿検査もあります。

受け付け時間…午後1時30分～2時30分  
持ちもの…母子健康手帳、4か月児はハガキとバスタオル・1歳6か月児は歯ブラシ・3歳児は予防接種手帳 問い合わせ…健康課保健指導係

## 4月の乳幼児相談

希望者は、当日直接会場へ。無料。  
対象…0歳～就学前 受け付け時間…午前10時～11時30分 持ちもの…母子健康手帳 問い合わせ…健康課保健指導係

月日	会場	内容
4.20(火)	大東公民館	身体測定(身長・体重)
4.4(木)	アトレコミュニティールームB	育児相談
4.9(火)	霞ヶ関北公民館	健康相談
4.10(水)	西文化会館	栄養相談
4.11(木)	高階南公民館	
4.12(金)	大東南公民館	
4.22(月)	高階公民館	
4.23(火)	川鶴公民館	
4.24(水)	名細公民館	
4.25(木)	霞ヶ関公民館	

## 赤ちゃんの食事と歯みがき教室

希望者は、当日直接会場へ。無料。歯ブラシのある方は、お持ちください。問い合わせ…健康課保健指導係

月日	会場	対象	実施時間
4.3(水)	大東公民館		午後2時～4時
4.8(月)	高階南公民館	6～8か月児	受け付け＝
4.15(月)	川鶴公民館		午後1時30分～2時

## 幼児のおやつと歯みがき教室

1歳～就学前の幼児が対象。無料。  
日時…4月9日(火)、午前10時～正午(受け付け＝9時30分～10時) 会場…川鶴公民館 申し込み…4月1日(月)～4月5日(金)、電話で健康課保健指導係

## 成人健康相談

保健婦・栄養士が相談に応じます。無料。健康手帳のある方は、お持ちください。受け付け時間…午前10時～11時30分 問い合わせ…健康課保健指導係

月日	会場	内容
4.3(水)	福原公民館	身体測定(身長・体重)
4.8(月)	アトレコミュニティールームB	血圧測定
4.9(火)	高階公民館	尿検査
4.11(木)	大東公民館	健康相談
4.18(木)	霞ヶ関公民館	
4.19(金)	名細公民館	
4.22(月)	霞ヶ関北公民館	

## 成人相談(更年期障害)

頭痛・肩こり・のぼせ・不安感などの更年期障害について医師に相談を。無料。健康手帳のある方は、お持ちください。日時…4月18日(木)、午後1時30分～3時(受け付け＝午後1時～1時20分) 会場…保健センター 対象・定員…市内在住の成人・30人 申し込み…4月3日(木)、午前10時から電話で同センター

## 成人健康教室と健康相談

身体測定、血圧測定、尿検査、健康相談も実施。無料。  
テーマ…「太る食事・太らない食事」 日時…4月8日(月)、午後1時15分～3時30分(受け付け＝午後1時～1時15分) 会場…南公民館 対象・定員…市内在住の成人・40人 申し込み…4月1日(月)、午前10時から電話で保健センター

## なんでも健康相談

赤ちゃんからお年寄りまで。無料。  
受け付け時間…午前10時～11時30分 持ちもの…母子健康手帳・健康手帳 問い合わせ…健康課保健指導係

月日	会場	内容
4.3(水)	グリーンパーク	身体測定(身長・体重)
4.15(月)	南古谷公民館	血圧測定・尿検査
4.25(木)	芳野公民館	健康相談・育児相談

## 保健センター4月の各種相談

希望者は当日直接センターへ。無料。一般保健相談・思春期相談は、電話で随時受け付けています。

事業名	月日	受け付け時間
赤ちゃんの食事と歯みがき教室(始めばかりの乳児)	4.8(月)	午前9時30分～10時 実施時間＝ 午前10時～11時30分
乳児相談(生後～7か月未満)	4.8(月)	午前9時30分～11時 内容…身体測定 個別育児相談
乳幼児相談(7か月～就学前)	4.22(月)	※月齢・年齢によって該当日が異なります。
幼児相談(1歳～就学前)	4.15(月)	
成人食教室	4.18(木)	午後1時30分～2時

## 献血にご協力を

- 3.30(土)…川越駅西口駅前広場  
午前10時～正午、午後1時～3時  
問い合わせ…健康課管理係
- 3.31(日)…丸広百貨店西側駐車場  
午前10時～正午、午後1時～3時  
問い合わせ…川越葵ライオンズクラブ ☎46-0500
- 4.8(月)…丸広百貨店西側駐車場  
午前10時～正午、午後1時～3時  
問い合わせ…川越ライオネスクラブ ☎24-7216

## 休日の診療機関

- 休日の当番医  
受け付け時間…午前9時～午後5時  
3.31(日)…高浜産婦人科医院(産婦) 藤間72-1 ☎42-4636  
4.7(日)…旭町耳鼻咽喉科診療所(耳) 旭町2-7-14 ☎43-8415
- 内科・小児科の休日診療  
川越市休日急患診療所  
小仙波町2-45-5 ☎23-0601  
受け付け時間…午前9時～11時  
午後1時～3時  
午後8時～10時30分
- 歯科の休日診療(急患のみ)  
川越市予防歯科センター  
三久保町18-5 ☎24-3891  
受け付け時間…午前9時～11時30分

●予防接種、健(検)診日程表は、広報川越3月25日号に折り込まれています。一年間使用するものですから、大切に



## 犬の登録と狂犬病予防

対象…生後3か月(91日)以上の犬  
料金…5,000円(登録料2,100円、注射済票料460円、注射料2,440円)  
実施時間…午前＝午前9時30分～11時30分 午後＝午後1時～3時  
※印のみ午前10時～11時  
平成3年度 狂犬病予防注射の日程と会場

月日	午前	午後
4.1(月)	大笠自治会館	笠幡公園
4.2(火)	東急ニュータウン自治会館 上戸新町あおい公園*	霞ヶ関北5丁目かば公園
4.3(水)	的場1丁目たぬき山公園	霞ヶ関住宅団地自治会館
4.4(木)	砂水川神社	砂新田春日神社
4.5(金)	寺尾公民館	熊野町公園
4.8(月)	鯉井自治会館	小堤白山神社
4.10(水)	六軒町公民館	寿町白山神社
4.15(月)	芳野公民館	古谷公民館
4.17(水)	丸広百貨店第4駐車場	中央公民館
4.22(月)	並木氷川神社	川越市農協南古谷支店
4.23(火)	大東南公民館	福原公民館
4.24(水)	川越市農協日東支店	大東公民館
4.25(木)	今成熊野神社	雀の森公民館
4.26(金)	山田公民館	川越保健所

当日は、犬を押しえられる人が連れて来てください。この期間に狂犬病予防注射ができない場合は、獣医などで注射を済ませ、「狂犬病予防注射済証」を持って健康課で登録手続きをしてください。

## 飼えなくなった犬の引き取り

4月は、出張所で犬の引き取りが行われません。飼えなくなった犬は直接動物指導センター(豊田本1082-1 ☎42-1399)へ。

## 飼い主へのお願い

犬の散歩のときなど、必ず「ふん」の始末をしましょう。ふんは、ビニール袋等に入れ、燃えるゴミで処理してください。飼うとき、散歩のときはきちんとつないでください。放し飼いの犬は、人にかみついたり、ふんで道路を汚すなど、多くの人に迷惑がかかります。

### 飼い主はいい人であってほしい、と犬たちは真剣に考えています。



保管するか、わかりやすい場所に貼ってご覧ください。お手元に届かない場合は、健康課へお問い合わせを ☎ H.3.3.25発行

# かやぶき屋根の

## 農家(模型)をつくる

素朴な親しみと、暖かい郷愁を感じさせてくれるかやぶき屋根。今では川越の農村部でもほとんど見かけられることはなくなりました。かやぶき屋根の農家の復元模型を手がけているのは、岩田一朗さん(64歳・的場一)。初めて作った模型は、農業ふれあいセンター(鴨田)に寄贈。昔の農具などの展示コーナーに、飾られています。

### 郷愁を感じるかやぶき屋根

岩田さんが作っているかやぶき屋根の模型は、明治初期から昭和の初期に建てられた一般的な農家を復元したものです。今は二つ目の模型に取り組んでいます。庭木の刈り込みばさみでかやぶきをていねいに刈り込み、屋根の形を整えていきます。ほぼ完成に近づいた模型は、この後内部の障子やふすまを取り付けるだけ。中をのぞき込むと、内部にミニチュアの人形四人と牛一頭が「生活」。風呂場には風呂桶まで取り付けられています。細かい部分への気配りに感心させられます。

「かやぶき屋根がなくなってきた、かわら屋根ばかり寂しいね」とつぶやく岩田さん。市内でもほとんど見られなくなったかやぶき屋根。高さも厚みでもっとしりとした重厚感と安定感があるたすまいが、見る人に素朴な親近感とほのほとした郷愁を感じさせてくれます。



岩田さんが、昔使っていた「屋根ばさみ」



農業ふれあいセンターに展示されている岩田さんが作ったかやぶき屋根の農家の模型

### 病を克服、昔の腕を生かして

終戦後、父親を手伝って農閑期を草屋根職人として八年ほど働いていました。当時は仕事も結構ありましたが、戦後七、八年たつと建て替える家が多くなり、かわら屋根が増えてかやぶき屋根は減る一方だったそうです。そこで民間会社に就職し、草屋根職はやめました。しかし、三十年以上勤めた会社は病気で仕事が続けられなくなり退職。五か月間の闘病で入院を繰り返した後、自宅で療養、不自由な体ながらも時間にゆとりができました。そのころ近所に娘さんが家を新築し、奥さんが廃材を集めてきて「なにか作ってみたら」とすすめてくれました。そこで思いついたのは、昔の経験を生かしたかやぶき屋根の農家の模型を作ること。かやは近くの入間川辺りに調達。

### 子ども孫に見てほしい

最初の模型は、市の農業ふれあいセンターに寄贈しました。現在製作中のものは、近所の信用金庫から展示の依頼が来ているそうです。展示の後、これは霞ヶ関公民館に寄贈する予定とのこと。

模型は、冬場に約三か月かけて作ります。「一年に一個ずつ作っていく、いずれは市内の公民館全館に贈りたい」と話します。「かやぶき」という「生きがい」を見つけた岩田さん。「生きがいはいくつあってもいい。生きていくあかしになれば」と顔をほころばせます。「今の子どももこれからの子どもも、かやぶきが見られなくなっていく。残したいと思っているんだ」。いつしか日本から、かやぶき屋根の農家は消えてしまいかも知れません。そのとき岩田さんの作った模型は、貴重な資料となるはず。いつまでも元氣にかやぶき屋根を作り続けてほしいものです。

### はーとふる

## 竹で作った横断旗立て

### 名細駐在所連絡協議会

通学路にある横断歩道には、黄色い横断旗が設置してあります。この旗を立てるケースを「竹」で作ったのは、名細駐在所連絡協議会の皆さん。

会員の家の敷地に生えている孟宗竹を利用して、三十本作製。大きさは、長さ約六十センチメートル、直径約十センチメートルほど。表



面の一部を縦に削り取り、そこに黄色い塗料を塗って乾かし文字を書いて出来上がり。「あまりお金がかからないし、手作りなら親しみを感じて子どもたちも大事に使ってくれるのでは」という会長の野崎健治さん(65歳・下広谷)。



この旗立ては三月十四日(休)の後、地元の小中学生十数人も参加し、県道など通学路の主な横断歩道に設置されました。もうすぐ小学校に新しい新入生が通い始めます。竹製の旗立てに立てられた横断旗が、交通事故防止に一役買うことでしょう。

## まちのできごと

川越市の面積は109.18km<sup>2</sup>

## 109パレット

### サッカー少年集まる

3月2日(出)、川越小学校庭で開かれた「釜本邦茂の少年サッカー教室」(川越市サッカー協会主催)。集まった市内の少年サッカーチームの選手は約460人。「ボールをうまく止めることが大切。すばやく次の行動に移れる」という釜本氏の説明と実技指導に納得。熱心にボールを追いかけていました。



### 心のこもった記念品

大東南公民館のリサイクルグループ「虹の会」が、高齢者学級の学級生に「手作り」の印鑑ケースをプレゼント。このケースはがまぐちタイプで、革ジャンパーのはぎれを利用した丈夫なもの。約半年かけ心を込めて作られた141個の印鑑ケースは、3月14日(休)の閉講式で終了者に手渡されました。



印鑑ケースを作った「虹の会」のメンバー

### 気軽に手軽に健康チェック

市庁舎1階ロビーに全自動血圧計を設置。市民の健康管理に役立てばと、川越ロータリークラブが市に2台寄贈したもので、もう1台は西文化会館へ。測定器に腕を差し込みボタンを押すだけで、最高・最低血圧値と脈拍数がデジタル表示、プリントされます。もちろん無料。気軽に手軽にご利用を。



表通り裏通り

## 旅の空から

わたしの旅日記 23



## フォークダンスの旅

星野薫さん(50歳・古谷本郷)

「百聞は一見に如かず」。長い間フォークダンスを踊り、指導もしてきた。しかし、人からの伝承の不確かさに不安を感じ、民俗舞踊の「本物」に触れたいと思い、アルバイトに拍車をかけて資金のため、スイス・オーストリア行きを実行した。

どこの都市もゴミひとつ落ちていない美しい町。窓辺の鉢植えやフェンスの満開の花が和やかな気持ちにしてくれる。ウィーンのベルヴェデーレ宮殿の広場で催された国際交流を含めた「フォークダンス・フェスティバル」に参加。多くの市民と手をつなぎ合って踊り、本物に触れたことは大きな喜びだった。世界は一つ。踊りは、言語がたんのうでなくとも単語とゼスチャーだけで通じるものと知った。また、人々が皆、善意と好意をもって受け入れてくださり「五ツ星級」の接待を受けたことは恵まれすぎたように思えた。

英語は余り通じないドイツ語圏であったが、妙に肩を怒らせる国ではなく、主人や娘と行ける国であると確信した。

(写真左から3番目が星野さん)

## イラストコーナー



川口 光世さん (15歳・仙波町二)

# みんなの 作文

わたしのおじいちゃんの家は、明治の終わりごろにたてられた家です。だからとても古くて、天井が黒くなってしまっています。えんがわの木がポロポロになってしまっていて、一か所あなが、あいてしまったような所もあります。

「うちには、ケヤキの木があるから、その木で、この部分だけ直そうかな。」

と、おじいちゃんがいっていました。わたしは、こんなに暗くて古い家なんか、早くこわしてしまっ新しい家をたてればいいのになと思いました。どうしておじいちゃん、えんがわだけを直すといっているのかふしぎに思って、お父さんに聞いてみました。「ああ、あの家はね。今時の家とちがつて、くらべ物にならないほど柱が太いんだよ。それに一本もクギを使っていないし、おじいちゃんもお父さんも、あ

## おじいちゃんの家



川越小3年  
原 沢 千 亜 紀

の家で生まれて育っているからね、とても大切なんだよ。」  
と聞いていました。お母さんも、「文化がいになりそうなほど古いけど、千亜紀のひいおばあちゃんが、つばきの実を使って家中をみがきあげたそうよ。だから今でも黒光りしているでしょ。」と同じようなことを聞いていました。

よくかんさつして見ると、おにがわらには、<sup>アサ</sup>というマークみたいのが入っていました。屋ごうがササヤというので、きつとそれを表しているのだと思います。社会で勉強しましたが、明治の大火の時にこの辺は、みんなもえてしまったそうです。きつとおじいちゃんの家は、明治の大火の後にたてられた家だと思いま

す。  
冬は寒くてちよっぴりいやだけれど、夏はとってもすずしく、すごく気持ちがいい家です。お父さんの話を聞いて、みんなが本当にあの家を大切にしているのが分かりました。わたしも、家族みんなの思い出が詰まったあの家を、大切にしていかなくはないと思います。



## テレビ広報 わが街川越

午後5:30~5:40  
毎週火曜日  
午後10:00~10:10(再)  
一部変更になることがあります

## 3.26(火) 新年度予算を語る

今年1月に勃発した中東湾岸戦争は、世界と我が国の経済運営に大きな影響を残して終結。こうした社会情勢に的確に対応しながら21世紀を展望し、本市の特色を生かした新年度予算について、川合喜一市長が語ります。

## 4.2(火) 気ままに川越小さな旅 早春の古市場かいわい

市内に潜む魅力を訪ね歩くシリーズ。今回訪ねたのは、新河岸川沿いの古市場。道路の拡幅工事などで、姿を変えつつある古市場には、大正期まで舟運の岸がありました。番組では、早春の古市場に、昔日のにぎわいを探し、紹介していきます。

## 4.9(火) 川越市立博物館開館1周年記念企画展 松平周防守と川越藩

川越市立博物館では、開館1周年の記念企画展として「松平周防守と川越藩」を開催中です。三河以来の大名として徳川家に使え、幕末を川越藩で迎えた松平周防守家の資料からは、同家の推移と川越藩政の一端を伺うことができます。番組では、みなさんをこの企画展にご案内します。



## 短歌



### まひる野短歌会

石原町二 馬場章子  
畑仕事せんでもよろし人形の細きお指をなめらかに磨く

旭町二 長戸良枝  
人の影まばらな雨の寺院に冬の牡丹はより添ひ咲けり

中原町一 関口松枝  
ひとり臥す部屋に飾れる亡き夫の写真は何時もほほ笑みでおり

東田町 高柳郁子  
屈伸のたびに残月ふり仰ぐ寒さにま向ふ朝の体操

増形 奥富なか  
夫逝きて喪中に迎ふる年なれど孫らに贈らむお年玉用意す

笠幡 井辻喜代  
人間より淋しき老いか眼を閉じて若葉のそよぎ聞いている犬

山田 定方玲子  
日暮れまでに帰宅せねばと言ひつつも子はなかなか茶の間を出でず

### 名細短歌会

下広谷 中島洋子  
飼犬と散歩の吾を追いこして枯葉相つきころがりてゆく

鯨井 早川幸作  
すれ違い思い出せない友の笑み振り返りざま会釈に終わる

鯨井 平野太郎  
枯稲田中一筋に華やける山茶花の舗道虚しく日照る

下小坂 平川はる  
風もなく暮れゆく畑白菜の葉裏に早も蝶の宿れる

上戸 福島ゆき  
心願を息災ときめ御やしろの煌めきもゆる燈にまむかいぬ

小堤 矢幅圭子  
露をふくみ清らに白く咲きそめて椿一輪炬開きの朝

霞ヶ関東三 渡辺和子  
大西洋ここから始まるロカ岬夫と並びて写真にのこす

## 編集日記

先日、市民の方から「発行日が過ぎてても広報が届かない」とおしかりの言葉をいただきました。新聞・雑誌などから考えると当然のことかもしれませんが、百十九人の広報協力員によって配られています。一人が、何百世帯も配布していることや天候などのため、どうしても時間差が生じてしまいます。発行日から四日以内の配布を原則として発行していますが、ときおり都合で遅れることも。早くお手元に届くように編集・配付ともに頑張っています。よろしくお願ひします。