



広報

川越

No. 786

H.4.3.10



■ 川越市立博物館第5回企画展「川越城」 2

■ 引っ越しチェック 7

1992(平成4年)川越市 市制施行70周年
未来をつくる緑と文化 かわごえ70



川越市民憲章(抜粋)

1. 郷土の伝統をたいせつにし、平和で文化の香りたかいまちにします。
1. 自然を愛し、清潔な環境を保ち、美しいうるおいのあるまちにします。
1. きまりを守り、みんなで助けあう明るいいまちにします。
1. 働くことに生きがいと喜びを感じ、健康でしあわせなまちにします。
1. 教養をふかめ、心ゆたかな市民として、活力にみちたまちにします。

市役所土曜閉庁のお知らせ 3月は14日(第2土曜日)と28日(第4土曜日)が休みです。

* 戸籍関係(出生・死亡・婚姻など)の届け出は、本庁舎地下1階の当直室で受け付けています。

かわごえじょう

川越城



七重八重花は咲けども山吹の實の、一つだになきぞ悲しき
 太田道灌は、狩りの途中で雨に降られ、みのを借りようと立ち寄った家の娘から差し出された「山吹」の意味がわからなかったことを恥じ、学問に励んだといわれます。これは、みずからの体験を通じた学習の大切さを伝えているのではないのでしょうか。

川越市立博物館は、平成四年三月に開館二周年を迎えました。川越の歴史・民俗について触れることができる同博物館は、この太田道灌が父の道真とともに築いた城の跡にあります。

領地統括の象徴だった城は、姿を変えていても「歴史の証人」であり続けています。川越城も他の城と同様に歴史の中でさまざま役割を果たし、時代を超えて現在に至った証人の一人なのです。

三月二十四日(火)から五月十日(日)まで市立博物館で第五回企画展「川越城」が開催されます。私たちは今、ここから何を体験することができるのでしょうか。

川越市立博物館第五回企画展
 川越城―失われた遺構を探る―

本丸御殿は、嘉永元年(1848)に造られた川越城の遺構。藩政の場がそのままの形で現存し、当時の面影がしのべれます。

太田道灌とのかかわり



川越城は、長祿元年(一四五七)に上杉持朝の家臣、太田道真・道灌の親子によって江戸城、岩付(岩槻)城と同時期に造られました。このため現在、都庁(丸の内庁舎東側地区・旧第三庁舎前)、岩槻市役所(玄関左)、川越市役所(玄関左)には太田道灌の銅像があります。

川越城に関する年表

- 一四七七 太田道真・道灌が川越城を築く
- 一五三七 北条氏綱が川越城を攻略
- 一五四六 川越夜戦
- 一五九〇 豊臣秀吉の家臣前田利家が川越城を攻略
- 一六〇三 徳川家康が江戸幕府を開く
- 一六五〇 川越城の改修を開始(松平信綱)
- 一六五二 川越城まわりの土手が築かれる
- 一八四六 川越城一の丸が焼失
- 一八四八 現存する本丸が建てられる
- 一八七一 廃藩
- 一九六七 解体修理

歴代城主

- 上杉氏の時代
上杉持朝―政真―定正―朝良―朝興―朝定
- 北条氏の時代
北条氏綱―氏康―氏政
- 徳川氏の時代
酒井重忠 (一)は幕府の役職
- 酒井忠利 (老中)―忠勝 (大老)
- 堀田正盛 (老中)
- 松平信綱 (老中)―輝綱―信輝
- 柳沢吉保 (大老格)
- 秋元喬知 (老中)―喬房―喬求―涼朝 (老中)
- 松平朝矩―直恒―直温―齊典―典則―直侯―直克
- 松平康英 (老中)―康載

現存する部分は…

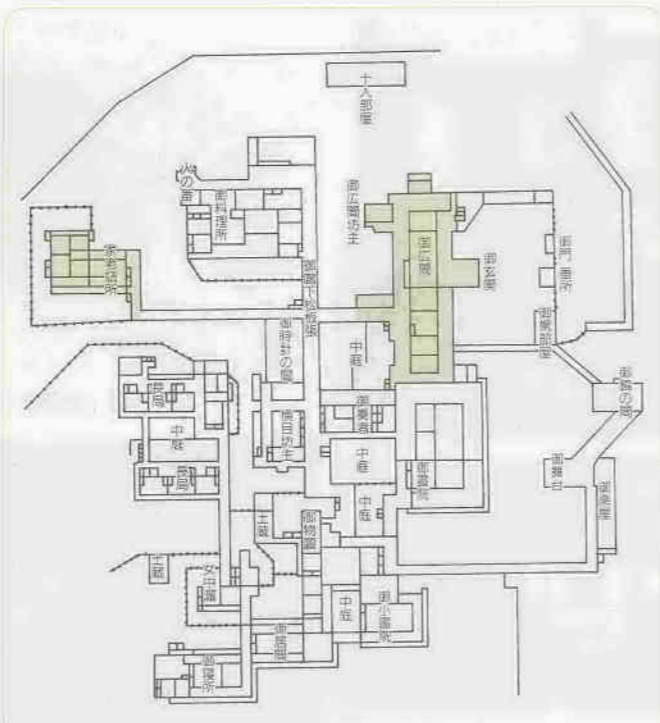

光西寺蔵の川越城本丸御殿平面図による城の間取り
 色で示した部分が現在残っている建物です。

川越城の七不思議

- ①初雁の杉…毎年初雁が三芳野神社裏の杉の上で三回鳴いて三度回り南の空へ飛び去った
 - ②霧吹ききの井戸…城内にある井戸のふたを開けると霧が吹き出して城を隠してしまっ
 - ③人身御供…竜神のお告げに従い、太田道灌が娘を人身御供として捧げ、築城を成し遂げた
 - ④夜奈川の小石供養…川に身を投げたおよねをあわれみ、名前を呼んで小石を投げると無数の泡が浮いてきた
 - ⑤七つ釜と片葉のアシ…お姫さまが七つ釜に落ち、アシにつかまったが葉が裂け、おぼれて以来付近のアシは片葉となった
 - ⑥天神洗足の井水…築城のとき、三芳野天神の化身が水源地を案内してくれた
 - ⑦城中ひづめの音…毎夜ひづめの音で眠りを覚まされた城主酒井重忠が城内にあった堀川夜討のびょうぶ半双を養寿院に寄進した
- *川越の伝説(川越市教育委員会発行) 参照



川越城について

三月二十四日(火)から川越市立博物館で開催される第五回企画展「川越城」に先駆け、内容などについて黒川館長に伺いました。



市立博物館は、二の丸

「開館して二年になりますが、たくさんの方が訪れていますね」
今年の二月末日で三十五万六千人を超える方にご利用いただいています。小学生の学習や他の市町村からの視察の方も多く、地域参加型の社会教育施設の役割を担う、知的レクリエーションの場として皆さんに喜ばれているようです。

「第五回企画展の始まりは、どのようなことから」

この博物館は川越城二の丸跡にあります。二の丸は弘化三年(一八四七)に焼失し、そのあと監獄(川越囚獄、後に浦和監獄川越分監)、川越商業高校、市民グラウンドを経て今日に至っています。このような変遷は、郷土を知るうえでたいへん興味深いものです。また、博物館建設の際に行われた調査で発掘された出土品がありますので、その展示と合わせて川越城の移り変わりを知っていただきたいのです。

川越城を築いた人

川越城は、太田道灌が築いたので、築城者は、戦記物などの書物が根拠

の中心となりますが、川越城に関しては出典によってさまざまです。たとえば「鎌倉大草紙」では上杉持朝、「北条五代記」ほかでは太田道真、「太田家記」では太田道灌、「松陰私語」では道真・道灌の父子となっています。

断定は難しいのですが、道灌は当時二十歳ぐらいだったので川越城は道真が中心となって築いたという見方が有力です。ただ、この時期の二人は行動をともにしていると考えられ、両者が江戸城、岩付(岩槻)城、川越城を築いたということになるでしょう。

「なんとなく太田道灌にしておきたい気持ちになりますか」

太田道灌にこだわるのは、「山吹」のエピソードが示すように、文武に通じた武将として有名なため、印象が良く人気があるからでしょう。だから、両者といっても知名度から「築城者は太田道灌」と思いたい気持ちになるようです。

築城の理由

「同時期に三つの城を築くことは可能ですか」

関東管領の上杉氏は古河(茨城県)に本拠を置き鎌倉公方(のちに古河公方)の足利氏に対抗するため、防衛線

をひくことが急務でした。

そこで家臣の太田道真・道灌に命じ、ほとんど同じ時期に三つの城を築きま

す。この時代の城がどういふものかわかっていませんが、近世の城とは異なるようです。おそらく「とりで」が進歩したようなものが築かれ、次第に充実させたのではないのでしょうか。

初雁城とも呼ばれます

川越城は、初雁城とも呼ばれていますが、どうしてでしょうか

一般には、川越城の七不思議にある「初雁の杉」の伝説によるものといわれています。

川越市文化財保護審議会副会長の小泉功さんは「史実から考えると、將軍が川越で行った鷹狩りと雁(ガン)カリ」とをかけたあわせて酒井重忠がつけたのだろう」とおっしゃっていました。將軍は、よく鷹狩りに出かけたので

川越市史で調べると家康・秀忠・家光は十月、十一月、二月に川越で鷹狩りをしたという記録が残っています。

川越城の姿を踏まえ、正しく理解していただかないと郷土を誤解されてしまいます。

「企画展の見どころ」

絵図面を中心に城跡とその移り変わりを見ていただきたいと思っています。今回の企画展は、川越城を「探る」という見出しを設けています。それは、この企画を「試み」として川越城の実態を探るひとつのステップにしたいからです。また、博物館の展示をもとに地図などを利用して皆さんに歩いていただき、郷土の史跡について考えていただきたいのです。

「歩きなから学ぶわけですね」

はい。いままでわからなかった新しい情報が皆さんの協力で収集できれば、今度は皆さんから博物館が教えていただきます。これは、すばらしいことではないでしょうか。

川越は、「まち」そのものが博物館のようなものです。生活するまちから学ぶことは暮らしのうえにも価値があり、郷土を愛することにもつながると

思います。



川越市立博物館 黒川五朗館長

「明治になると城はじつにならなくなりましたが、近代の移り変わり」

十月ごろは、雁などが飛来して初めての狩り、二月は年が明けて初めての狩りということになれば「はつかり」ということになるのかもしれませんが。知恵伊豆・松平信綱 江戸時代に川越城はどのようなものでしたか

北条氏の時代にも拡張は行われたようですが、大規模な拡張は松平伊豆守信綱が行っています。江戸時代になると城は、戦いのための要塞というよりも政治の場所となつてきます。信綱の拡張で川越城は、総面積四万六千四百三十三坪、城内に三つのやぐら(富士見やぐら、虎やぐら、菱やぐら)と十三の城門を備えていました。

企画展について

「展示の準備などでたいへんだったことはありますか」

どうやったたら川越城を正しくわかってもらおうかということです。城という近世の城のイメージが強く、天守閣や石垣のない川越城を期待はずれに感じる方もいると思います。しかし、遊園地などに「夢の城」を作



川越市立博物館 川越市郭町二二〇-1 ☎22-55000



川越城絵図 (特別展示室)



「梅の茂り」(特別展示室)



鬼がわら (特別展示室)



二の丸跡 (現市立博物館)



堀跡の写真 (明治44年撮影) (特別展示室)



④ 家老詰所内部 (本丸御殿)



⑦ 家老詰所 (本丸御殿)

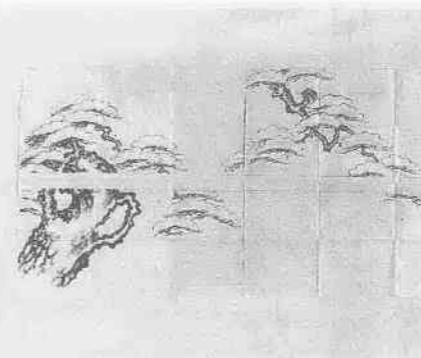

杉戸下絵 (特別展示室)



杉戸絵 (本丸御殿)

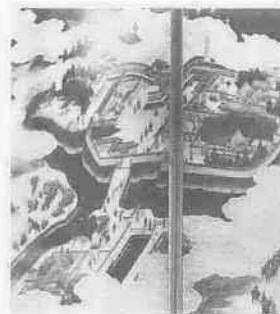

江戸図びょうぶ(常設展示)



太田道灌座像 (常設展示)

川越市立博物館第五回企画展 3/24(火)~5/10日 川越城 失われた遺構を探る

いつかまた川越で

引っ越しチェック

穏やかな春も引っ越しの準備に追われる方にとってはあわただしいシーズン。忙しさで大切な手続きなどを忘れてしまつてはたいへん。引っ越しチェックで確認して、新しいまちへ。川越市は、すてきなまちです。いつまでも忘れないで、機会があったら気軽に遊びに来てください。＊不明な点は、手続きに出かける前に確認をお願いします。

市役所・出張所の窓口へ

チェック	問い合わせ先	手続きなど	必要な物
<input type="checkbox"/> 住民票 <input type="checkbox"/> 国民健康保険 <input type="checkbox"/> 国民年金 <input type="checkbox"/> 転校	市民課 ☎内線800 出張所 連絡所	<input type="checkbox"/> 転出届を提出 <input type="checkbox"/> 転出証明書を交付します <input type="checkbox"/> 転出証明書を在学する学校へ	<input type="checkbox"/> 印鑑(認め印可) <input type="checkbox"/> 印鑑登録証(登録者) <input type="checkbox"/> 国民健康保険証(加入者)
<input type="checkbox"/> 老人保健医療 <input type="checkbox"/> 老人・障害者・乳児医療	保険年金課 ☎内線875 出張所	<input type="checkbox"/> 受給証を返却 <input type="checkbox"/> 受給資格喪失届書を提出(老人保健医療のみ)	<input type="checkbox"/> 印鑑(老人保健医療のみ) <input type="checkbox"/> 健康保険証 <input type="checkbox"/> 医療受給者証
<input type="checkbox"/> 児童手当	福祉課 ☎内線293 出張所	<input type="checkbox"/> 消滅届を提出	<input type="checkbox"/> 印鑑
<input type="checkbox"/> 児童扶養手当	福祉課 ☎内線293 出張所	<input type="checkbox"/> 県外転出届を提出(郵便局利用の方は不要)	<input type="checkbox"/> 印鑑 <input type="checkbox"/> 手当証書
<input type="checkbox"/> 原付自転車 <input type="checkbox"/> 小型特殊自動車など	市民税課 ☎内線831 出張所	<input type="checkbox"/> ナンバープレートを返却 <input type="checkbox"/> 軽自動車廃車申告書を提出	<input type="checkbox"/> 印鑑 <input type="checkbox"/> 標識交付証明書 <input type="checkbox"/> ナンバープレート
<input type="checkbox"/> 浄化槽 <input type="checkbox"/> 保育園	環境整備課 ☎内線245 出張所 保育課 ☎内線296	<input type="checkbox"/> 浄化槽の使用一時中止を連絡 <input type="checkbox"/> 返還届を提出	<input type="checkbox"/> 印鑑

電話をお願いします

チェック	問い合わせ先	連絡すること・注意
<input type="checkbox"/> 水道 <input type="checkbox"/> 飼育犬 <input type="checkbox"/> 電話 <input type="checkbox"/> 電気 <input type="checkbox"/> ガス	水道部料金課 ☎23-3065 健康課 ☎内線255 NTT ☎116 東京電力 ☎22-3211 営業所、販売店	<input type="checkbox"/> 上下水道使用者変更(転居の3日前までに水道番号を連絡) <input type="checkbox"/> 畜犬登録してある犬は、登録抹消の連絡を <input type="checkbox"/> 移転先、引っ越し予定日を連絡 <input type="checkbox"/> 引っ越し予定日を連絡 <input type="checkbox"/> 引っ越し予定日を連絡 器具が、引っ越し先で使用できるか確認

その他

チェック	問い合わせ先	済ませておくとう便利です
<input type="checkbox"/> ごみ <input type="checkbox"/> 郵便(転送手続き) <input type="checkbox"/> 預金口座 <input type="checkbox"/> 受信料の支払い <input type="checkbox"/> 運転免許証 <input type="checkbox"/> 自動二輪・自動車 <input type="checkbox"/> 軽自動車 <input type="checkbox"/> 川越の観光情報	環境業務課 ☎内線241 川越郵便局 ☎25-5214 金融機関 金融機関 転出先の警察署 転出先の陸運事務所 転出先の軽自動車検査協会 川越市観光案内所 ☎26-7033	<input type="checkbox"/> 折り込みの「ごみの出し方」をご覧ください <input type="checkbox"/> 1年間、新しい住所へ転送の手続き <input type="checkbox"/> 転居などともなる手続き <input type="checkbox"/> 引き落とし口座ともなる手続き <input type="checkbox"/> 記載事項の変更 <input type="checkbox"/> 記載事項の変更 <input type="checkbox"/> 管轄が変わる場合はナンバーの変更 <input type="checkbox"/> 車検証の記載事項を変更 <input type="checkbox"/> 管轄が変わる場合はナンバーの変更 <input type="checkbox"/> 観光情報・行事などを知りたい



G 霧吹きの井戸
二の丸発掘で見つかった井戸跡のひとつを復元。



H 南門
川越第一小学校の門の辺りにありました。



I 北門(切手門)
テニスコートと初雁球場の間あたりにありました。



J 初雁球場
かつては堀と新曲輪があったところでした。



K 市立養護学校
高低差があり、堀の面影がしのべられます。



L 新河岸川
このあたりには清水門がありました。

●川越城図(光西寺蔵の絵図面を参照)



●現在の郭町一・二丁目(旧川越城域)

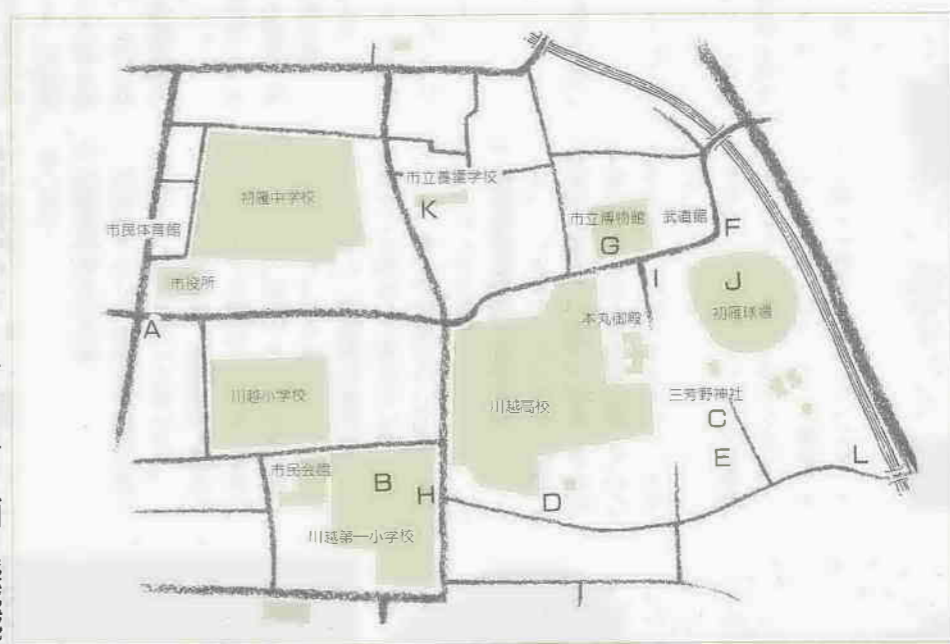

今回の企画展は「失われた遺構を探る」がテーマ。そこで城跡を歩いて川越城を探ってみました。
「城内」と呼ばれた地域は、そつくり現在の郭町一・二丁目にあたるようです。建物があつた部分は、主に官庁や学校、公園などになっています。土累は削られ、堀は埋められて田畑になったのちに宅地化されました。こうした郷土の移り変わりを前にすると、まるで歴史の教室にいるようです。

城跡をたどって



E 土累
城には石垣がなく、周囲は堀と土累で守られていました。



C 三芳野天神
城内にあり、童謡「通りやんせ」発祥の地といわれています。



A 大手門
市役所前交差点あたり。



F 蓮池門
現在の川越武道館のあたりにありました。



D 富士見やぐら
天守閣の代わりを務めていたようです。



B 家老の松
川越第一小学校のあたりは家老屋敷でした。

下水道にも思いやりを



雨水は流さないで

川越市の下水道は、雨水を流さず汚水排水だけを流す分流水が多くなっています。分流水の下水道管に雨水が流れ込むと、台風などの大雨で管内がいっぱいになったとき、マンホールから汚水があふれ出してしまいます。

施設の保守、環境衛生のために、雨水の排水管は公共下水道管に接続しないでください。

三槽分離槽は

きれいですが

三槽分離槽は、排水に混じった

水道使用の開始・中止の届け出を

三月は、引っ越しなどで水道の使用を「開始」したり、「中止」するご家庭が増える時期です。「開始」や「中止」は、必ず三日前までに届け出てくださるようお願いいたします。中止の届けが遅れると、それまでの期間の料金がかかりますのでご注意ください。

届け出の際には、水栓番号(玄関にはってあるステッカー)が領収

デイスポージャーは使わないで

デイスポージャー(生ゴミ粉砕器)は、下水処理にとって困りものは、下水処理にとって困りものは、粉砕されたゴミは下水管を詰まらせ、悪臭を発生させる原因になります。また、排出された大量のゴミが処理場に流れ込み、処理経費がかさみます。

公共下水道が普及していない地域でこの機器を使われると、粉々にされたゴミがそのまま河川に流れ込み、水質の悪化を招きます。多額の費用を投じている下水処理施設を長持ちさせるため、生ゴミはきちんと捨てるなど、排水への心遣いをお願いします。

問い合わせ：下水維持課 ☎内線3206

書検針票に記載されている番号)をお知らせください。

※土曜日の午後(午後零時三〇分以降)、日曜日、祝日、休日と第二・第四土曜日は、業務を行っておりません。

水道料金の支払いは便利な口座振替で

水道料金の支払いは、共働きの

どで留守がちな家庭にとって、大変便利な口座振替のご利用をお願いします。

申し込みは、市内各銀行・信用金庫・信用組合・労働金庫の本支店や郵便局・市内農業協同組合などで取り扱っています。

問い合わせ：水道部料金課 ☎230606

みよしの授産学園の製品販売



宮下町一丁目にある精神薄弱者の通所施設、「みよしの授産学園」ここでは、自主製品として縫製品(ぞうきん・足ふきマットなど)、さをり織り製品(手織りの布製の袋物など)を製作・販売しています。園生が心を込めて作ったこれらの製品を、お使いになってみませんか。

お求めは次のところで

- 福祉の店(川越駅東口アトレビル1階)
- みよしの授産学園(宮下町一 一九一三)
- 問い合わせ：同授産学園 ☎25125109

廃車の手続きはお早めに

軽自動車や二輪車などにかかる「軽自動車税」は、四月一日を基準日として課税されます。このため、譲渡したり、盗難にあつたり、使用されずに放置してあつても、そのまま登録してあると税金がかかります。

廃車する場合は、基準日までに手続きをしてください。なお、軽自動車税の対象となる

車両の種類によって、廃車の手続き先が異なります。

- 原動機付自転車(二五cc以下)・小型特殊自動車
ナンバープレート、標識交付証明書、印鑑を持って市役所市民税課へ
- 軽自動車(三輪・四輪)
軽自動車検査協会埼玉事務所上尾市平方領々家五〇五一一〇〇線8831

48172512626)へ

- 二輪の軽自動車(二五ccを超え二五〇cc以下)・二輪の小型自動車(二五〇cc超)
- 関東運輸局埼玉陸運支局所沢自動車検査登録事務所(所沢市牛沼六八八一一〇〇4291981600)へ
- 問い合わせ：市民税課税係 ☎内線8831

納期のご案内

今月は、下水道事業受益者負担金(第4期分)の納期です。3月31日(火)までに、最寄りの金融機関か出張所などで納めてください。

問い合わせ：下水管理課業務係 ☎内線324

下水処理を開始

3月1日から

次の地番に家屋を所有する方は、3年以内に水洗化する義務が生じます。水洗化工事は、市指定下水道工事に依頼を。

なお、一部区域とは、その地番の一部が処理区域となったことをいいます。

問い合わせ：下水維持課 ☎内線274

- 全部区域：寺尾922、923、925番地
- 今福137、139、140、143、223、224、226~230、235、415~418、421、422、426、1271~1276、1925、1926、2960、2961、2963、2965~2968、2977番地
- 大塚新田183~185番地
- 南大塚1268番地
- 一部区域：寺尾920番地
- 今福138、225、231~234、236、419、420、1269番地

もしもしコーナー 36 税金

資産税課 ☎内線841

Q. 土地や建物にはどんな税金がかかりますか?

ちかぢか、自分の家を持つととを考えていますが、どんな税金

がかかるのでしょうか。

A. 市税は固定資産税と都市計画税

土地や家屋を取得すると、市税では「固定資産税」と「都市計画税(市街化区域のみ)」がかかります。

税額は、算出の基礎となる課税標準額に、固定資産税は一・四パーセント、都市計画税は三・三パーセントの税率を乗じた額となります。

固定資産税には、次のような軽減措置が設けられています(都市計画税は除きます)。

土地については、住宅用地として使用する場合に限り、課税標準額が二〇〇平方メートルまでは四分の一に、二〇〇平方メートルを超える部分は二分の一に軽減されます。家屋については、床面積が四〇平方メートル以上二〇〇平方メートル以下の新築住宅であれば、一〇〇平方メートル相当分の課税標準額が

新築後三年間(三階建以上の耐火構造住宅は五年間)二分の一に減額されます。

こうして決定した税額が記載された納税通知書は、五月に届きますが、その前に固定資産課税台帳(名寄帳)の縦覧期間が設けられています。あなたの土地や家屋が正しく登録されているか、その価格や状況が適性かどうかなどをあらかじめ確認していただくことができます。なお、平成四年度の縦覧期間は、次号の広報でお知らせします。

土地や家屋にかかる税金には、市税のほかにも県税と国税があります。登録免許税と印紙税(国税)、不動産取得税(県税)は、取得時に一度だけかかる税金です。このほか、贈与税や相続税(国税)などがかかる場合もあります。



中田交差点、6000G画像

「町は生きている」ということばがあります。日ごころ見慣れた街角も、わずかな期間で変化していることに驚かされます。

上写真は、昭和五十一年十一月十一日の仲町交差点。東都大や野球場のリード風景です。後方に見える鉄塔は、NTTの電波塔。同五十六年六月に新宿町五丁目に新しい塔が完成、移転した後、この塔は同五十八

年十二月に撤去されました。

塔の手前の旧山吉ビルは、建物の正面を残して奥の部分は同五十七年に取り壊されています。また、右隅に生命保険会社のビルが建っています。この建物も同五十二年に取り壊され、現在は駐車場となっています。

一枚の写真に写し込まれた十数年前の街角が、これほどの変化を見せてくれる……。正に、「町は生き物」ですね。



お知らせ



川越市市制施行70周年

第四回川越市民号

観光案内所 ☎26-7033
 柳東日本旅客鉄道川越駅主催。
 姉妹都市・小浜市と永平寺の旅
 期間：4月17日(金)～19日(日) 定
 員：先着百六十人 経費：七万
 八千五百円(交通費、宿泊費、
 食事代、拝観料、消費税) 申
 し込み：申込金二万円を添えて、
 JR川越駅旅行センター

おんなのフォーラム

中央公民館 ☎22-1394
 テーマ：高齢化社会と私たち
 もっと豊かに自分を創るために
 内容：講師・宝井琴桜さん
 による講演、三グループでのフリ
 ートキング、60年代ポップス
 のミニコンサート 日時：4月
 11日(土)午後0時30分～4時30
 分 会場：北公民館 定員：先
 着百五十人 経費：無料 申し
 込み：3月16日(月)午前9時か
 ら、市内の各公民館(電話可)
 ※3歳以上の託児保育、手話通
 訳あり。

募集

特別養護老人ホーム

真寿園 ☎25-3391
 職種・定員：看護婦(士)、ヘル
 パー・各若干名 申し込み：履
 歴書(写真添付)を持って随時
 同園職員採用係(郵送可・官開
 一八―五)
 ※希望者には、職場説明を行っ
 ています。

あしたば学園代替保育者

あしたば学園 ☎45-6669
 職員勤務時の代替保育者を募
 集。勤務時間は相談のうえ決定。
 勤務時間：午前9時～午後3時
 30分 資格：保育または幼稚園
 教諭資格を持つ方 申し込み：
 電話で確認のうえ、履歴書を持
 って同園

学童保育室指導員

教育財務課 ☎内線304
 両親が就労などのため、留守
 になる家庭の児童を養育してく
 れる健康で明朗な方を募集。
 勤務場所：市内各小学校に設置
 の学童保育室 勤務時間：4月
 からの学校放課時(正午ごろ)
 ～午後6時 ※春夏冬休み期間
 中は、八時間勤務。資格・定員
 ：児童の養育に知識と経験のあ
 る50歳ぐらいまでの方・若干名

教室

中央高齢者学級

中央公民館 ☎22-1394
 教養・選抜コースとクラブ活動
 日時：4月22日～来年3月3日
 毎月第一・第二・第三水曜日の
 うち二回、午後1時30分～3時
 30分 対象・定員：市内在住の
 60歳以上の方・先着二百五十人
 経費：千円 申し込み：3月25
 日(火)まで(当日消印有効)に、中
 央高齢者学級希望」と書いた往
 復ハガキに、氏名・住所・電話
 番号を明記し、同館(三久保町
 一八―三)

介護者教室

真寿園 ☎23-3288
 毎月第三土曜日に開催される
 「失語症者と家族の集い」。
 日時：3月21日(土)午前10時30
 分～正午 テーマ：グループ訓
 練について 会場：アトレ地下
 コミュニティルームB 対象：
 失語症者とその家族、一般可
 申し込み：電話で同センター

文化講演会

「小さな雑誌でまちづくり」
 日時：3月21日(土)午後1時30
 分～午後3時 講師：雑誌編集
 者・森まゆみさん 対象・定員
 ：市内在住か在勤の成人・先着
 百二十人

仲間になりませんか

剣道初心者教室

川越市剣道連盟主催。新小学三
 年生以上が対象。親子参加可。毎
 週土曜日の午後6時30分～7時30
 分と毎週日曜日の午前9時～10時
 武道館で。入会金千円、月千円(年
 払い)。申し込み：3月22日(日)
 午前9時～正午、武道館二階事務
 室 ※当日都合が悪い方は、4月
 26日までの毎週日曜日、午前9時
 30分～10時30分に。連絡先：野尻
 佳延 ☎22-1747
 古谷剣友会

少年軟式野球・初雁フェローズ

新小学二年～四年生が対象。毎
 週日曜日・祝日、市役所前に午前
 8時30分集合。芳野台グラウンド
 ほかで。月二千円。連絡先：岡村
 良雄 ☎22-4312
 硬式テニス同好会
 毎週水曜日、午前10時～正午、
 市内民営コートで。入会金二千円、
 月二千円。連絡先：前島愛次 ☎42
 -6593

川越ドイツ語クラブ

ABCの分かる方が対象。月二
 回土曜日、午後7時～9時、南公
 民館で。月二千五百円。連絡先：
 近藤佳代 ☎41-5649
 マジッククラブ
 15歳～30歳の勤労者が対象。毎
 月第二・第四火曜日、午後6時30
 分～8時30分、勤労青少年ホーム
 で。月千円。連絡先：稲葉慎也 ☎41
 -0956(午後7時～9時に)

初雁ジュニア軟式テニスクラブ

新小学四年～六年生が対象。先
 着二十人。毎週日曜日、午前9時
 ～11時、初雁球場で。入会金千
 円、月千五百円。※3月29日(日)、
 午前9時30分～10時、同球場で説
 明会(雨天の場合は翌週)。連絡
 先：和田マヤ ☎45-9067
 少林寺拳法埼玉古谷支部
 小学生以上が対象。毎週火曜日、
 水曜日、午後7時～9時、川越第
 一中学校体育館。毎週木曜日の午
 後7時～9時と毎週日曜日の午後
 0時30分～2時30分、古谷東小学
 校体育館で。千円(登録料別)。
 連絡先：小林勉 ☎24-0840
 ダンスサークル・ドリーム
 初級社交ダンス。月四回金曜日
 午後8時～9時30分、南古谷公民
 館で。入会金二千円、月千五百円
 ▼中級社交ダンス。月四回月曜日
 午後8時～9時30分、南古谷公民
 館で。入会金二千円、月三千円。
 連絡先：中村能洋 ☎46-7792

川越ドイツ語クラブ

ABCの分かる方が対象。月二
 回土曜日、午後7時～9時、南公
 民館で。月二千五百円。連絡先：
 近藤佳代 ☎41-5649
 マジッククラブ
 15歳～30歳の勤労者が対象。毎
 月第二・第四火曜日、午後6時30
 分～8時30分、勤労青少年ホーム
 で。月千円。連絡先：稲葉慎也 ☎41
 -0956(午後7時～9時に)

月五百円。連絡先：宮本典子 ☎43
 -1519
 早朝軟式野球・ウエンス
 リーグ戦や練習試合を楽しむ。
 毎週水曜日、午前6時～8時、芳
 野台野球場ほかで。入会金二千円、
 月五百円。連絡先：福地克広 ☎25
 -4010(スポーツハウス01・
 午前11時～午後8時に)

相談

卓球教室

保健体育課 ☎内線317
 日時：4月3日～6月5日、毎
 週金曜日、午後6時30分～8時
 30分 会場：市民体育館 対象・
 定員：市内在住か在勤の成人・
 先着五十人 経費：千五百円
 申し込み：3月19日(土)午前10
 時から、経費を添えて同課

市民文化課の相談

市民文化課 ☎内線862
 登記相談
 相続、贈与、減失登記、未登
 記、土地・建物の測量など。
 日時：3月16日(月)、午前10時～
 午後4時 会場：同課相談室
 巡回市民相談
 一般相談、行政相談、法律相談
 日時：3月23日(月)、午前10時～
 午後4時 会場：南公民館
 ※法律相談は、関係書類を持っ
 て本人がお越しください。

身障・知恵遅れの巡回相談

福祉課 ☎内線873
 日時：3月25日(水)、午後1時30
 分～午後4時 会場：南公民館
 不動産無料相談会
 埼玉県土地政策課
 ☎048824-2111(内線2144
 不動産鑑定士による相談会。
 四月は、土地月間です。適正な
 土地利用、取り引きにご協力を。
 日時：4月4日(土)、午前10時～
 午後4時 会場：丸丘百貨店正
 面入り口前

催し

春休み人形劇公演

南公民館 ☎43-0038
 人形劇団グルッペの「赤ずき
 ん」ほか。希望者は、当日直接
 同館へ。無料。
 日時：3月29日(日)、午前10時30
 分から午後2時からの二回

春の小江戸川越の史蹟を歩いて見る会

観光案内所 ☎26-7033
 シルバーガイドの案内で、市
 内の名所を巡ります。雨天決行
 日時：4月4日(土)、午前9時30
 分、西武新宿線本川越駅集合
 定員：先着百五十人 経費：二
 千円(昼食代、拝観・入園料)
 申し込み：ハガキに住所・氏名、
 電話番号を明記し、同所(脇田
 町一〇五アトレ一階)

ふれあいセンターの催し

農業ふれあいセンター ☎26-6551
 農業なるほどバスツアー
 市内の農業施設、埼玉種畜牧
 場、トマト・イチゴ園芸農家な
 どを巡ります。
 日時：3月28日(土)、午前8時30
 分～午後4時 定員：先着四十
 人 経費：二千五百円 申し込
 み：3月17日(火)、午前9時から
 同センター(電話可)

本場の中国料理講習会

中国で資格を取った調理師が、
 ギョウザ、酢豚料理などを伝授。
 日時：3月22日(日)、午後1時～5
 時 定員：先着二十五人 経費：

住宅・都市整備公団 民間建物付宅地 川越ニューシティいせはら



募集期間…3月28日(土)～4月5日(日)の正午
 ※住宅金融公庫の住宅宅地債権(優先譲渡)積み立て者は、3月25日(水)～27日(金)。
 所在地…川越市大字鯨井字東女堀原1939-1ほか
 交通…東武東上線「霞ヶ関」駅下車徒歩12～17分▶JR川越線「的場」駅下車徒
 歩7～10分
 募集戸数…41戸(一般区分15戸、地元区分13戸、地元市区分13戸)
 最多譲渡価額帯(予定)…7,600万円台と7,900万円台(土地+建物、各9戸)
 1戸あたりの面積…土地=187.00㎡～219.03㎡▶延床面積=110.95㎡～124.87㎡
 案内書…3月17日(火)～4月4日(土)、現地案内所ほかで販売
 申し込み…直接、現地案内所(☎32-0835・午前10時～午後4時・郵送不可)
 ※3月17日(火)以前の問い合わせは、住宅・都市整備公団宅地募集第二課 ☎03-
 3358-3555へ。

「あしたが消える」映画上映会
 川越ともに生きる会主催。3月
 22日(日)、午後2時から、南公民館
 で。連絡先：同会 ☎24-7239
 チャリティーバザー
 川越初雁ライオンズクラブ主催。
 3月15日(日)、午前11時から、本川
 越駅ビル・ペベ前広場で。連絡先
 ：同クラブ ☎25-3330
 第八回健康セミナー
 健康笑の会主催。「男にはない
 女の力」根拠的な創造力を探る」
 をテーマに、赤坂レディ・スクリ
 ニック・阿部賢院長が講演。3月
 29日(日)、午後2時～4時、福祉セ
 ンターで。無料。連絡先：同会 ☎41
 -2160
 参加してみませんか
 ■春季硬式テニス大会
 川越市テニス協会主催。4月4
 日(土)・5日(日)・11日(土)・12日(日)・
 18日(土)・19日(日)、芳野台テニスコ
 ートで。一般男子単・復、一般女
 子単・復、壮年(45歳以上)男子
 単・復。市内在住か通勤または在
 クラブ者が対象。単二千五百円、
 復二千円。一般は登録費三百円
 が必要。申し込み：3月15日(日)、
 午後3時までに、市内の各民営テ
 ニスクラブ。連絡先：山形均 ☎31
 -8008(午後9時までに)
 ■初心者のための俳句講座
 遠嶺俳句会主催。3月22日～4
 月5日の毎週日曜日、午後1時～
 4時、南公民館で。先着三十人。
 二千円。ノート、歳時記持参。申
 し込み：稲辺文子 ☎42-2630
 出かけてみませんか
 ■春季硬式テニス大会
 川越市テニス協会主催。4月4
 日(土)・5日(日)・11日(土)・12日(日)・
 18日(土)・19日(日)、芳野台テニスコ
 ートで。一般男子単・復、一般女
 子単・復、壮年(45歳以上)男子
 単・復。市内在住か通勤または在
 クラブ者が対象。単二千五百円、
 復二千円。一般は登録費三百円
 が必要。申し込み：3月15日(日)、
 午後3時までに、市内の各民営テ
 ニスクラブ。連絡先：山形均 ☎31
 -8008(午後9時までに)
 ■初心者のための俳句講座
 遠嶺俳句会主催。3月22日～4
 月5日の毎週日曜日、午後1時～
 4時、南公民館で。先着三十人。
 二千円。ノート、歳時記持参。申
 し込み：稲辺文子 ☎42-2630
 出かけてみませんか
 ■春季硬式テニス大会
 川越市テニス協会主催。4月12
 日(日)、午前8時30分から、市民体育
 館で。男女単・復、混合復、男女
 各30歳・40歳・50歳・60歳代単。
 市内在住か通勤または在学者が対
 象。一人単・復各一種目。単五千
 五百円、復八百円。ほかに登録費
 五百円。申し込み：3月25日(水)ま
 でに、現金書留で、川越郵便局私
 書箱33川越市卓球連盟。連絡先：
 関根一夫 ☎31-0202(午後6
 時以降に)

モット日本語が話シタイ

昨年十月、南公民館に外国人のための「くらにやぐ」だつ日本語講座」が開講しました。

受講している外国人にとつて、日本語を学ぶときの難しさはどこにあるのでしょうか。また、この講座に彼らが期待したものはなんだったのでしょうか。三月四日の閉講式を前に、講座の様子を見学させてもらいました。



写真 ①講座には南米から来た日系人も多い ②初級クラスはゲームで楽しく学習 ③上級クラスは話し合いを通して学習 ④親睦パーティーが開かれ、受講生が南米の音楽を披露

講座の受講生の出身地は、アジアや南米の国々のほかアメリカ、イギリスなど十四か国。七十九人がリストに登録されています。ただし、仕事の都合などで出席できるのは毎回三十人程度とのこと。訪ねたときも二十四人の外国人が初級と上級に分かれて日本語を学んでいました。



②初級クラスはゲームで楽しく学習

教えているのは、外国で日本語を教えた経験を持つ小・中学校の教諭など五人。それに市内の語学サークルから募ったボランティア約三十人が手伝っています。

まず伺った初級クラスでは、伝言ゲームをしていて、笑い声が絶えずにぎやかなのは、十代の若者が多いためかもしれません。担当者の一人長島紀子さん(第一中学校教諭)は、「日本に来てまだ間がない方が多いので、楽しく学べるよう工夫しています。日本語や日本人に興味を持ってもらうことも大切なことで、ボランティアとの一対一の練習が大変役立つと思います」と話していました。

一方、上級クラスでは円卓を囲んで話し合いによって日本語を学習しています。「上級クラスはある程度日本語を話せる人が来ているため、文法の学習とテーマを設定した話し合いを通して日本語の内容を高めてもらっています。皆さん熱心に勉強していますよ。同音異義語や漢字に読み方がいろいろあることなど、難しい点がたくさんあるのですが、短時間にそれを使いこなせるようになっていく彼らの努力は大したものだと思います」と、上級クラスを担当している河内正己さん(牛子小学校教諭)は、なるほど漢字を見たことがない人にとつて、小学校で習う約千字の漢字を覚えることは大変なことだろうと、同情してしまいます。

しかし、受講生は少しでも日本語を吸収しようと熱心に参加しています。「もつと日本語を勉強し、自分の感じたことを話したり書いたりできるようにしたい」という受講生が何人もいました。

この講座は、外国人に日本人やほかの外国人と知り合う機会にもなっています。講座の期間中に出産した受講生、韓国出身のパク・サーチャさんは「こ



④親睦パーティーが開かれ、受講生が南米の音楽を披露

こで知り合った人が病院にお祝いに来てくれたり、育児の相談に乗ってくれるので助かっています」と話してくれました。また、中国出身の王米容さんは「講座に参加する前は、日本語ができず家に閉じこもりがちだったのですが、今は友人もでき楽しく過ごせるようになりました。ボランティアの中に私から中国語を習いたいという人もいますよ」と話してくれました。

町で外国人を見かけることが増えたような気がします。彼らの多くは日本人と知り合っているようです。しかし、そうした外国人の中にも、日本語を話せるようになりたい、日本人と知り合いになりたいと思っている人は少なくないはずです。「外国人だからとことさらに意識するのはなく、気軽に声をかけてあげたい」この日本語講座の打ち解けた雰囲気のおかげで、出席していた受講生の笑顔を見てそう感じました。

ここで知り合った人が病院にお祝いに来てくれたり、育児の相談に乗ってくれるので助かっています」と話してくれました。また、中国出身の王米容さんは「講座に参加する前は、

旅の空から

わたしの旅日記



北海道の旅

新井裕子さん(45歳・郭町1)

「今年の夏は北海道へ行ってみたい」と突然の主人の発言。私の妹が札幌に嫁いで15年、子どもの教育や生活に忙しい私には、妹との再会は先のことと思っていたのでびっくりした。末の子が中学2年、親子3人で行けるのも最後かもしれない。思い切っ

て出かけることにした。

こちらの気温は35度と蒸し暑い8月23日、1時間15分の空の旅で、またたく間に千歳空港へ。「わあ、涼しい」。気温は18度、半そででは涼しすぎる札幌市郊外、妹一家が住む発寒へ列車で向かった。

1日目は、久しぶりの再会に二家族で夜遅くまで話し合った。

2日目は、総勢7人、ワゴン車で積丹半島へ。遠くまで続くじゃがいも畑やとうきび畑。空は澄みきり、風はさわやか。草をはむ牛と鮮やかな色の屋根はまるで絵の世界そのものだった。帰りに寄った支笏湖では、キタキツネがひょっこり顔を出し、私たちのほうが慌ててしまうという一幕も。

おいしいものも食べることができ、主人に心から感謝した北海道の旅だった。

イラストコーナー



平本真弓さん (18歳・今成)



大東西小学校で、二月二十四日(月)、花時計への花の植え付けがありました。時計の部分は、同校のPTAがバザーや集団回収の収益金で購入したもので、地域の人にも見てもらえるようにと、時計は門の近くに作られました。

はーとふる

大東西小学校に 花時計が完成

植えられた花はハボタン、パンジー、デイジーなど五種類。今後は季節ごとにいろいろな花を植え替えていくとのことです。

「花を育てる心がこの学校から始まり、地域に広がってくれたら、自分たちの町を愛する気持ちもはぐくまれることになると思います」と校長の吉野武治先生。

この日植え付けをしていたのは六年生。「もうすぐ卒業ですが、中学生になってもどんな花が咲いているのか見に来たい」と話してくれました。

花を愛し、母校を思う気持ちが植え付けられた花時計は、これからも同校へ通う児童たちに美しい時を告げていくことでしょう。

まちのできごと トーク 109パレット

川越市の面積は109.18km²

誇る気持ちが町並みを守る

「蔵造りの町並みはほかの都市にもありますが、その中で人々が生活し商売を続けているのが川越の蔵のすばらしい特徴です。話してくれたのはアメリカから歴史的町並みの調査に来た研究員シェリリン・ワイドルさん。「歴史的な建物に住むことに誇りを持っていたからこそ、美しい町並みが守られてきたんですね」とも。



元気に戻ってきてね

2月11日(水)、上戸公園わきの入間川で、入間川にサケを放す会主催の稚魚一万匹の放流がありました。参加したのは、小学生と保護者など約800人。参加した子どもたちは、同会から預かった卵をかえした、いわばサケの「里親」。川に放したかわいいサケの子どもたちに「必ず元気に戻ってきてね」と呼びかけていました。



小仙波の遺跡から奈良三彩が

「掘り出された土器を水で洗っていたとき、『変わった色がある』と注目されたのが発見のきっかけです。市教育委員会職員が説明してくれたのは、弁天西遺跡(小仙波町5)で発見された奈良三彩の花瓶の破片のこと。古代の国家的儀式に使われたという奈良三彩。遺跡周辺に未確認の寺院があった可能性を示すものとか



川越の伝説 59

いぼ榎 (名細地区)

昔のおはなしです。下小坂に北向き不動さまと呼ばれたお不動さまがありました。そのうら手に大きな榎がたつておったそうです。そして、榎にはたくさん凹凸があつて、それがまるで疣のようであつたそうです。へこんだところには、いつも雨水がたまって、榎の古さは相当なものだと、噂されていきました。この榎には、こんな言い伝えがあります。身体にいぼができて困つた人は、まず、お不動さまに願をかけて、いつもたまっている雨水で手を洗い、割りばしを疣のところにくつつけて、「いぼ いぼ 橋わたれ」と三度唱えます。それを数日繰り返すと、不思議にも身体はいぼは、たちまちなくなるといふことです。これが評判で、いつも割りばしが置かれてあつたといふます。また、榎は一里塚の跡だともいわれ、ちょうど札の辻から一里(四キロメートル)だつたそうです。それに、ある時などは、榎に半鐘が吊るされ、村を見まもる火の見やぐらの役目もしたそうです。その榎も今はありません。

川越市教育委員会社会教育課刊行「続川越の伝説」から



絵と文 池原昭治さん



わが街川越 番組ガイド

38ch テレビ埼玉 毎週火曜日 午後5時30分～5時40分 ㊦午後10時～10時10分

■一部変更になることがあります。あらかじめご了承ください。

編集日記

市制70周年の関連で、昭和32年10月に市が発行した冊子をめくっていたところ、懐かしいものに出会いました。川越市民の歌「われらの川越」、小学生のときに歌つたことを思い出しました。その歌詞の一番です。

みどり豊かに 流れはすみて
名も三芳野の雲匂う
伸びゆく息吹 溢れる若さ
見よ十万の 意気あがる
川越 川越 われ等の郷土
覚えているもので、つい口ずさんでしまいました。当時と比べると人口が3倍、世帯数で5倍に。いつまでもこの歌詞のようにありたいですね。



都市景観シンポジウムの様子

わたしのまちの
ときめきテレビ

再放送の時間が変わります
3月31日(火)から再放送の時間が、午後10時15分～10時25分に変更になります。

3.10

TUESDAY

広がれ手話の輪

川越市手話の会は、耳の不自由な方のために手話活動を続けるボランティアグループ。番組では、3月3日(火)に行われた同会の10周年記念大会から、手話劇、手話落語、活動の様子などを紹介します。

3.17

TUESDAY

日本語を学ぶ

南公民館で昨年10月に開講した、外国人のための「くらしにやくだつ日本語講座」。私たちが何気なく使っている日本語を受講生たちがどのように学んでいるか、授業風景を日本人との交流の様子とともに紹介します。

3.24

TUESDAY

都市をデザインする

2月28日(金)にアトレで行われた「都市景観シンポジウム」から都市のデザインについて交わされた専門家の提言を紹介します。住む人の感性をはぐくむような良いまちをつくるため、私たちには何ができるでしょうか。