



- やまぶき会館(市民会館)完成 ————— 2
- 川越献血ルームオープン ————— 4
- 市税条例の改正 ————— 5

川越市民憲章(抜粋)

1. 郷土の伝統をたいせつにし、平和で文化の香りたかいまちにします。
1. 自然を愛し、清潔な環境を保ち、美しいうおいのあるまちにします。
1. きまりを守り、みんなで助けあう明るいまちにします。
1. 働くことに生きがいと喜びを感じ、健康でしあわせなまちにします。
1. 教養をふかめ、心ゆたかな市民として、活力にみちたまちにします。

1992(平成4年) 川越市 市制施行70周年

未来をつくる緑と文化 かわごえ70



市役所土曜閉庁のお知らせ 5月は、9日(第2土曜日)と23日(第4土曜日)が休みです。

* 戸籍関係(出生・死亡・婚姻など)の届け出は、本庁舎地下1階の当宿室で受け付けています。



2階

- ① 母子席
- ② ホワイエ
- ③ B会議室
- ④ C会議室

※3階は機械室

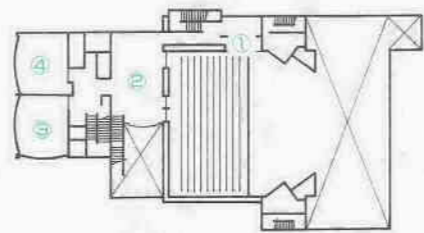

1階

- ⑤ ホワイエ
- ⑥ 中ホール
- ⑦ 舞台
- ⑧ 身体障害者席
- ⑨ レストラン
- ⑩ A会議室
- ⑪ 控え室
- ⑫ 楽屋A
- ⑬ 楽屋B

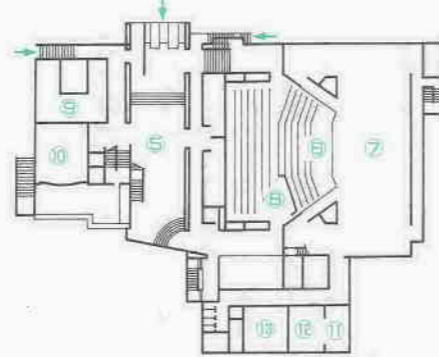

地下1階

- ⑭ 駐車場
- ⑮ 第1リハーサル室
- ⑯ 第2リハーサル室

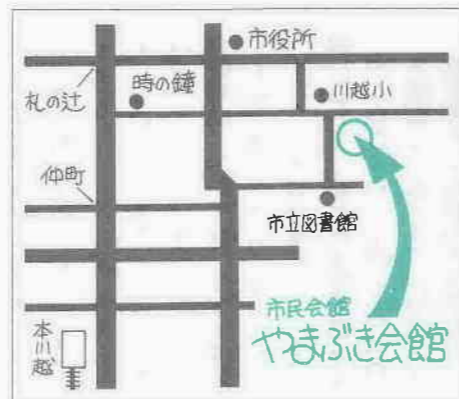

やまぶき会館のプロフィール



「川越まつり」をあしらった中ホールのどんちょう。

使用はもう10年

市民会館 中ホール やまぶき会館が完成しました

芸術文化の殿堂がまた一つオープン

市が市民会館の隣に建設を進めていた中ホール「やまぶき会館」が、このほど完成。五月中は、こけら落とし祝賀記念芸能祭が催されます。一般の使用は、六月一日(月)からとなっています。

同館は、文化活動に対する市民の皆さんの高い要望にこたえ、建設されたものです。市民会館や西文化会館と並ぶ芸術文化の殿堂として、多くの市民の方々に愛され、利用されることでしょう。

利用しやすい本格派の中ホール

「やまぶき会館」は、鉄骨鉄筋コンクリート造。地上三階地下二階建。コンサートなどの音楽以外でも最良の音響効果が得られるよう、音響可変装置を備えた多目的の中ホール。広いステージ、最新の音響設備は、レベルの高い本格的な芸術活動にもこたえられます。

客席は、五百八席。ほかに車椅子のまま鑑賞できる身体障害者席五席と、二階には乳幼児を伴って鑑賞で

使用予約は六か月前から受け付けます

使用の申し込みは、市民会館と同様に、使用月を含んだ六か月前の一日に受け付けます。五月中は、十月までの予約ができます。

予約の受け付けは、直接市民会館一階事務室で、毎月一日は午前九時から午後三時、一日以外は午後五時までとなっています。使用料金は、使用許可の通知があつてから納入期限日までに納めていただきます。

既存の千二百席を超える市民会館大ホールは、大きなイベント向きでした。でも、これからは中規模の音楽会や演劇、講演会など、広い範囲にご使用いただけます。リハーサル室、会議室、レストランも設置されており、単独使用はもちろん、市民会館と合わせればさらに広範囲の使用が可能となります。

使用料は、左表のとおりです。表中の料金は、市内利用者の場合です。市外利用者は、五割増しになります。また、舞台、照明、音響の付属設備品の使用については、別料金となります。

休館日は、毎週火曜日と国民の祝日、十二月二十九日から翌年一月三日までです。

やまぶき会館使用料(消費税を言)

		時間		
		午前 9:00~正午	午後 0:30~5:00	夜間 5:30~9:30
中ホール	入場料などを徴収しない場合(基本使用料)	平日 8,440円	15,200円	20,200円
	500円以下のとき	平日 10,090円	18,100円	24,200円
	500円を超え1,000円以下のとき	平日 12,600円	22,700円	30,300円
	1,000円を超えるとき	平日 16,800円	30,300円	40,500円
	第1リハーサル室	平日 1,130円	1,640円	1,950円
	第2リハーサル室	平日 1,440円	2,060円	2,470円
A会議室	平日	1,130円	1,640円	1,950円
	土・日	1,330円	1,950円	2,260円
B会議室	平日	1,130円	1,640円	1,950円
	土・日	1,330円	1,950円	2,260円
C会議室	平日	1,130円	1,640円	1,950円
	土・日	1,330円	1,950円	2,260円

※付属設備品使用の場合は、別料金。

概要

名称	川越市市民会館やまぶき会館	ホール	客席=固定席508席 母子席5席 身体障害者席5席
所在地	郭町1-18-7		
構造	鉄骨鉄筋コンクリート造		
敷地面積	2,995.35㎡		
建物面積	地上1階 1,944.98㎡ 2階 680.47㎡ 3階 386.30㎡ 地下1階 1,897.37㎡ 合計 4,909.12㎡		
		A会議室	67.10㎡(定員20人)
		B会議室	66.75㎡(定員36人)
		C会議室	68.61㎡(定員36人)
		レストラン	ボックス28席
		駐車場	48台(乗用車)

やまぶき会館落成祝賀芸能祭

やまぶき会館の完成を祝って、川越市文化団体連合会による芸能祭が催されます。楽しいステージを、お楽しみください。

日時…5月17日(日)=午前9時~午後5時▶5月18日(月)~22日(金) (19日(火)は休館)=午後1時~午後4時40分▶5月23日(土)・24日(日)=午前10時~午後4時40分

内容…囃子、日舞、詩吟、箏曲、洋舞、民踊、尺八、民謡、合唱、演劇など(日により出し物が変わります)

問い合わせ…中央公民館☎22-1394(文化団体連合会事務局)

問い合わせ…川越市市民会館☎22-466780

ぜひつら愛のおんるもの

川越献血ルームが五月にオープン

献血というと、街頭での移動献血車を思い浮かべる方も多いのでは。しかし、最近では、天候や気候に左右されず、いつでも気軽に献血できる環境が整った献血ルームが好まれてきているようです。

五月二十三日(土)、午前十時にオープンする川越献血ルームは、「ゆったりくつろぎ」をテーマにした明るい雰囲気のスペース。献血する方の立場に立つて造られたルームです。



やさしさをちよつとだけ

川越献血ルームの正式名称は、「熊谷赤十字血液センター川越出張所」。川越駅東口のサンロード沿い、ファッションビル「Kスクエア」(脇田町九一三)の三階です。



ゆったりとしたスペースでビデオを見ながらの採血。ファッションビルに似合ったおしゃれな献血ルームは、若い人たちにも数多く足を運んでもらえそう。

成分献血がおすすぬ

献血された血液は、赤血球、血小板、血漿などの成分に分け、血液成分製剤に加工され、患者が必要とする成分の輸血に使われます。成分献血は、この血小板や血漿だけを採取し、赤血球はすぐに献血者の体内に戻す方法です。川越献血ルームでは、この成分献血に重点を置いています。二百mlと四百mlの採血も行いますが、献血者の体に負担が少ない「成分献血」がおすすぬ。

通勤、通学、買い物の途中に気軽に寄ってみませんか。

献血ルームには、十台の採血ベッドと八台の成分採血装置が備えられ、ゆったりと落ち着いて献血できるように配慮されています。献血者には、肝機能や血液中のコレステロール値などの生化学的検査の結果が知らされますので、健康管理にも役立ちます。

献血は、かけがえない生命を救う、愛の贈り物。十六歳から六十四歳の幅広い層にわたってできる、身近なボランティア活動です。あなたのやさしさを、ちよつとだけ分けていただけませんか。

受付時間：午前十時～午後一時と午後二時～五時三十分
定休日：毎週水曜日
問い合わせ：熊谷赤十字血液センター ☎0485-2511330
▼献血ルームオープン後は、川越献血ルーム ☎2518760

「生産緑地地区指定に係る意向調査」の結果がまとまりました

同意書は六月上旬に発送

生産緑地法の改正に伴い、市街化区域内農地は「宅地化する農地」と「保全する農地」に区分することになっています。このうち、「宅地化する農地」は、すでに固定資産税の宅地並み課税等の新しい土地税制が施行されています。また、「保全する農地」については、平成四年十二月末までに、生産緑地地区として都市計画決定することとされています。

意向調査の結果がまとまりました。この調査結果が、左表のようにまとまりました。

同意書は六月上旬に発送します

今後は、皆さんの意向を踏まえ、市の生産緑地地区指定基準等に基づいて、六月上旬を目途に生産緑地地区指定の素案を作成していく予定です。

また、素案で生産緑地地区に位置づけられる農地については、指定にあたっての確認をしていただくため、六月上旬に「同意書」を発送します。

同意書の回収は、六月中旬より各地区ごとに会場を設け、実施していく予定です。

問い合わせ：都市計画課計画係 ☎内線5502

区分	面積	筆数	所有者数
市街化区域内農地全体	五二・九ha	九、六八三筆	二、五九〇人
上記のうち生産緑地希望農地	一五七・二ha(三〇・一%)	二、三二四筆(二四・九%)	五七五人

「土の家キャンプ場」の予約開始

川越市山の家キャンプ場(都幾川村)の夏休み期間中(七月二十二日(水)～八月三十日(日)、八月一日(土)～二十二日(土)を除く)の利用申し込みを開始します。

(受け付け)

青少年団体：五月三十日(土)、午後一時～一時三十分、市役所七階7C会議室(希望日が重複したときは抽選)

家族・グループ：六月一日(月)から、婦人青少年課(電話可)

問い合わせ：婦人青少年課 ☎内線5502



問い合わせ：婦人青少年課 ☎内線5502

市税条例を改正

地方税法の一部改正に伴い、市税条例の一部が改正されました。主な改正点は次のとおりです。

(個人市民税)

非課税限度額の引き上げ
個人市民税については、一律に一定額を負担していただく「均等

市民税非課税限度額

均等割	306,000円×(控除対象配偶者+扶養親族数+1) +72,000円(改正前36,000円)
所得割	340,000円×(控除対象配偶者+扶養親族数+1) +190,000円(改正前150,000円)

割」と所得額に応じて負担していただく「所得割」があります。今回の改正では、控除対象配偶者または扶養親族がいる場合の非課税となる所得の限度額が、上の表のように改められました。

みなし法人課税制度の廃止
平成六年度から、みなし法人課税制度が廃止され、「青色申告特別控除」制度が創設されます。

問い合わせ：市民税課係 ☎内線8037

(固定資産税・都市計画税)
生産緑地希望地は仮算定
市街化区域内の農地は、長期営農継続農地制度が廃止され、平成四年度からすべて宅地並み課税と

問い合わせ：資産課土地係 ☎内線8455

になりました。しかし今回の改正では「生産緑地」の希望申出書を提出した農地について、平成四年度当初については、一般の農地課税相当額で仮に算定した税額を課税することになりました。

(特別土地保有税)
ミニ保有税の適用期間の延長
取得してから二年を経過した、三百三十平方メートル以上の市街化区域内の土地の保有(住宅地として有効利用している場合を除く)に対して課税される特別土地保有税の対象が、平成五年三月三十一日までに取得された土地になりました。

問い合わせ：資産課土地係 ☎内線8455

市税納期前納付報奨金について

市税納期前納付報奨金(前納報奨金)が、今年度から、最初の納期に年税額全額を納付していたときに限り交付されること

になりました。したがって、最初の納期が過ぎてしまうと、報奨金は交付されません。

なお、納税通知書にも、前納報

奨金の説明がされています。ご覧ください。

問い合わせ：収納課管理係 ☎内線8051

浸水低地住宅改良資金融資利率が下がりました

浸水低地住宅改良資金融資制度は、住宅が低地にあるため、大雨などにより浸水するおそれがある方に対して、住宅を改良するために必要な資金をお貸しする制度で

す。

この融資の利率はこれまで、年五・五パーセントでしたが、四月一日から四・九パーセントに引き下げられました。

これ以外の融資条件は、融資額一件につき四百万円、融資期間十五年以内で変わりません。

問い合わせ：庶務課防災係 ☎内線456

戸田川越荘バスツアー

市制施行70周年記念

- 初夏の伊豆巡り。1泊2日、2泊3日の2コース。
(9月から川越荘の改修を行うため、本年度のバスツアーは今回限りです)
- 1泊2日コース
往路 川越一沼津一修善寺虹の郷一川越荘
復路 川越荘一土肥(フェリー)一白糸の滝一川越
 - 2泊3日コース
1泊2日コースの2日目に次のコースが加わります。
川越荘一堂ヶ島遊覧一下賀茂熱帯植物園一下田一川越荘
 - 日程 6月17日(水)～19日(金) 2泊3日コース
6月24日(水)・25日(木) } 1泊2日コース
6月25日(木)・26日(金)
 - 募集人員 各45人(多数の場合は抽選)
 - 経費 1泊2日コース=19,000円
2泊3日コース=33,000円
 - 申し込み 5月18日(月)～20日(水)、電話で婦人青少年課
 - 問い合わせ 婦人青少年課 ☎内線522

事業所税の申告を

川越市では、平成三年七月一日から事業所税の課税をしています。五月は、三月決算法人の申告納期限です。該当する方は、期限内に市民税課に申告してください。

事業所税は、人口三十万人以上の都市にある一定規模以上の事業所などに課税されるもので、納められた税金は、道路、公園、上下水道、学校、福祉施設などの整備に使われます。

課税される事業所
事業所税は、事業に係る事業所

税と増設に係る事業所税があり、表のように課税されます。課税されない事業所
①公共法人など②福利厚生施設③病院④鉄道施設ほか

課税標準の特例
次のようなものに対しては、課税標準から一定割合が控除されます。

減免される事業所
①協同組合②旅館・ホテル③酒類など醸造業の生産施設ほか

次のようなものに対しては、申請によって税額から一定割合が減免されます。申請書は申告納期限の七日前までに市民税課に提出してください。

①家具の製造・販売業者の保管施設②指定自動車教習所③酒卸業者の酒類保管施設ほか
※事業に係る事業所税では、税額が無くても、床面積八百平方メートル、従業員八十人を超える事業所などは申告が必要です。

問い合わせ：市民税課係内線B31

事業所税のあらまし

	事業に係る事業所税		増設に係る事業所税
	資産割	従業者割	
納税義務者	事業所等において事業を行う法人・個人		事業所用家屋の建築主
課税標準	市内の事業所用家屋の使用床面積 (㎡)	従業者給与総額円 (障害者、役員以外の60歳以上の方の給与額は除く)	増設された事業所用家屋の床面積 (㎡)
税率	600円/㎡	0.25/100	6,000円/㎡
免税点	1,000㎡以下	100人以下	2,000㎡以下
	判定 ①非課税を除く ②課税標準の算定期間の末日の現況による ③同一の法人・個人については、市内すべての事業所等を合算 ④資産割と従業者割は、個別に判定	判定 ①非課税を除く ②申告納付すべき日の現況による ③1事業所用家屋ごとに判定。同一敷地内で効用上一体と認められる場合は、数棟を合算 ④増築床面積が、2,000㎡以下でも、その前2年以内に増築があった場合は、その増築床面積も合算	
徴収方法	申告納付		申告納付
課税標準額の算定期間	法人…毎事業年度 個人…毎年1月1日～12月31日		増設につき1回限り
納付期限	法人…事業年度終了の日から2か月以内 個人…翌年の3月15日まで		増設をした日から2か月以内

5月31日

第2回

ふれあい福祉まつり

ともに生き ともにふれあい みんな友だち

ふれあい福祉まつりは、福祉のまちづくりを目指して行うもの。子どもからお年寄りまで、障害のある人も、ない人も一緒に楽しんでもらおうと、もりだくさんの催しが企画されています。

日時…5月31日(日)、午前10時～午後3時(小雨決行)
会場…伊佐沼公園(下図参照)
主な催し…ふれあいステージ、福祉体験コーナー(福祉機器の展示、点字・手話のミニ講習ほか)、魚のつかみどり、模擬店、福祉の市、福祉バザーほか
問い合わせ…川越市社会福祉協議会(☎25-5703)



送迎バス 川越駅西口(足利銀行前)→本川越駅(ベベ北側)→会場(午前9時初発、その後は随時出発)

市職員を募集します

市では、斎場で火葬業務などに従事する職員を募集しています。
受験資格：昭和三十三年四月二日～同四十七年四月一日に生まれた方
募集人員：一人

受験申し込み：五月十九日(火)～二十二日(金)、午前九時～午後四時
職員課(市役所四階)に申込書を提出
採用試験：五月三十日(日)
※募集案内、受験申込書は同課

斎場業務員

各出張所、南連絡所(トレ階)、本川越駅証明センターで配付中。
問い合わせ：職員課人事係内線421

「文芸川越」作品募集中

文芸川越(第十三号)の作品募集の締め切りが、間近になりました。皆さんの作品をお寄せください。
募集資格：市内在住で十六歳以上の方

締め切り：五月三十日(日) ※郵送の場合は、同日消印有効。
募集部門：小説、随筆、詩、短歌、俳句、川柳、カット ※詳しい内容は、広報川越三月二十五日号か、社会教育課、県・市立図書館、公民館にある募集要項をご覧ください。
応募先：社会教育課(元町一三二) 問い合わせ：社会教育課内線311

6月21日は、埼玉県知事選挙の投票日です。

〈告示日〉6月1日(月)
〈投票日〉6月21日(日)
〈不在者投票日〉6月1日(月)～6月20日(土)
問い合わせ：選挙管理委員会内線503

- 148、245、246、423、424、426～428、432、434、435、732～734、1280、1281、1283、1284、1929、1940、2736、2742、2744～2748、2756、2757、2759、2767、2768、2848、2849、2852、2853、2855、2856番地 ▶下松原665番地 ▶南大塚1353、1356～1359、1392、1393、1395、1489、1490、1493～1496番地 ▶的場1826～1828、2463、2464、2468、2469、2472～2474、2476～2480、2503、2504、2506～2511、2530～2541、2748、2749、2759～2761番地
- 一部区域…大仙波940、974、975番地 ▶上新河岸14、19、26番地 ▶砂576、579、608、621、674番地 ▶藤間951番地 ▶今福143、247、431、444、445、730、735、1282、1930、1931、2735、2737、2749、2758、2850、2851、2854、2946、2954、2955、2957番地 ▶南大塚1261～1263、1265、1266、1343、1344、1351、1396、1492、1497番地 ▶笠幡145、156番地 ▶的場1825番地

下水処理を開始

5月1日から

次の地番に家屋を所有している方は、3年以内に水洗化する義務が生じます。水洗化工事は、市の指定下水道工事店に依頼してください。

なお、一部区域とはその地番の一部が処理区域になったことをいいます。

問い合わせ…下水維持課指導係内線274

- 全部区域…氷川町86、87番地 ▶大仙波328、339～343、345～348、359～371、393～396、398、399、403～408番地 ▶小山波1059～1061番地 ▶上新河岸5、9～13、20～25番地 ▶砂437、440～443、447、449～455、457、461、462、571、575、577、578、622、662～664、669～672、696、700、701、703、706～710番地 ▶藤間737～749、909、910、912～914、916、920、921、954～956番地 ▶今福141、142、

とおりやせ

川越いま、むかし⑫

札の辻から市役所を望む

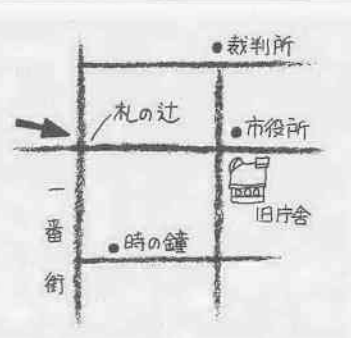

「この写真は、戦前、通信省の川越支局長をしていた父が残してくれたものです。昭和初期に、電話線の敷設工事後の町並みを撮ったものと聞いています」と、写真を提供してくれた、福田甫(67歳・郭町一)さん。

お借りした写真は七枚で、今回はそのうち、札の辻から市役所の方向を撮ったもの(写真上)を紹介いたします。

写真の中には、昭和四十七年まで建っていた旧庁舎が見え、



道路には、馬車や大八車が写し込まれています。のんびりとした雰囲気の中にも、町の活気が伝わってきます。またほんの人の町であったとともに、職人の町でもあったのがわかります。現在でも川越市には、職人が多くいわれていますが、数が減っているのも事実のようです。町並みが変わっていくように、そこに住む人々の生活も変わっていくのでしょう。

現在のながめ

川越市役所は第2・第4土曜日に「土曜開庁」を実施しています。5月の開庁土曜日は23日です。

「児童手当」新該当者は5月中に申請を

児童手当の「年度」が六月一日から切り替わります。新たに児童手当が受けられるようになる方は、五月三十日(土)までに新規申請をしてください。

手当額
一人目、二人目の児童は月額五千円▼三人目以降の児童は月額一万円

てあります。勤務先で証明を受け提出してください。
〈特例給付〉
児童手当の所得限度額内に該当しない方でも、「特例給付」が受給できる場合があります。対象は、厚生年金、私学共済、農林年金などに加入していて、所得が一定額未満(上表参照)の方。

申請要件
五歳未満の児童を含む十八歳未満の児童を二人以上養育しているか平成三年一月二日以降生まれの児童を養育していること。所得が左の表に示した額未満であること。

申請方法
印鑑、預金通帳(申請者名義)、健康保険証、年金手帳(国民年金加入者)か年金加入証明書を持ち、五月三十日(土)までに、福祉課か各出張所・連絡所へ。※年金加入証明書の用紙は、同課・所に用意し

特例給付を受給している方が退職したときは、受給資格がなくなります。退職した場合は、消滅届を提出してください。この届け出が遅れると、退職後に受給した手当は返還していただくこととなります。ご注意ください。
※毎年六月に受け付ける「現況届」については、五月二十五日号の広報で紹介いたします。

対象となる所得限度額
(平成4年度・予定)

扶養人数	児童手当	特例給付
0人	1,476,000円	3,630,000円
1人	1,776,000円	3,930,000円
2人	2,076,000円	4,230,000円
3人	2,376,000円	4,530,000円
4人	2,676,000円	4,830,000円
5人以上	1人につき30万円ずつ加算	

●対象は、平成3年分の所得(収入額ではありません)です。
●老人扶養親族、老人控除対象配偶者がある場合は、1人につき60,000円が上表に加算されます。
●源泉徴収票では、給与所得控除後の金額が所得額です。



お問い合わせ：福祉課児童福祉係 ☎内線2993

5月は、特別土地保有税の申告納付日

五月は、特別土地保有税の申告納付月です。該当する方は、六月一日(月)までに、資産税課へ申告してください。

年一月一日前の取得は五千平方メートル)以上の土地を所有している方に課税されます。ただし、次のいずれかに該当する土地については、申告する必要はありません。

●対象は、平成3年分の所得(収入額ではありません)です。
●老人扶養親族、老人控除対象配偶者がある場合は、1人につき60,000円が上表に加算されます。
●源泉徴収票では、給与所得控除後の金額が所得額です。

のまとまった土地を取得し、今年一月一日現在その土地を所有している方は、「ミニ保有税」の申告が必要で、

お問い合わせ：資産税課 ☎内線844

※申請用紙、パンフレットは資産税課にあります。

心身に障害のある方の軽自動車税を減免

心身に障害がある方を対象に、軽自動車税(市税)か自動車税(県税)が減免されます。該当する方は、必要書類を持ち、申請してください。なお、平成四年度から音声機能障害者にも適用されるようになりました。

〈対象車両〉
①障害者が所有する自動車、主に本人が運転するもの②十八歳未満の障害者または、表IIに該当する方と生計を共にする方が所有し運転する自動車、障害者の通院通学に使うもの③障害者が所有し、その方の生業などのために生計を共にする方が運転しているもの④障害者が運転する構造になっているもの ※②と③のうち表Iに()書きのあるものは()内が対象。

お問い合わせ：同課 ☎内線833-1
※自動車税(六月一日(月)までに申請)については、川越県税事務所(新宿町一―一 県地方庁舎内 ☎42-1801)にお問い合わせください。

身体障害者手帳、戦傷病者手帳、養育手帳を持ち、障害の程度が表Iに該当する方▼通院医療費の公費補助を受けている精神障害者で、表IIに該当する方

五月二十五日(月)までに、次の書

お問い合わせ：同課 ☎内線833-1
※自動車税(六月一日(月)までに申請)については、川越県税事務所(新宿町一―一 県地方庁舎内 ☎42-1801)にお問い合わせください。

表I

身体障害者手帳をお持ちの方 次のいずれか
●視覚障害者1・2・3級か4級の1●聴覚障害2・3級●平衡機能障害3級●上肢不自由1級、2級の1か2●下肢不自由1～6級(1～3級の1)●体幹不自由1～3級か5級(1～3級)●乳幼児期以前の非進行性脳病変による運動機能障害(上肢機能)…1上肢のみ運動機能障害がある場合を除き1か2級●同障害(移動機能)…1～6級(1・2級・1下肢のみ運動障害がある場合を除く3級)●心臓機能障害1か3級●呼吸器機能障害1か3級●じん臓機能障害1か3級●ぼうこう・直腸機能障害1か3級●小腸機能障害1か3級●音声機能障害3級(喉頭摘出による音声機能障害がある場合に限る)

戦傷病者手帳をお持ちの方 次のいずれか
●視覚、聴覚、平衡機能障害…特別項症～第4項症●上肢不自由…特別項症～第3項症●下肢不自由…特別項症～第6項症か第1～3款症(特別項症～第3項症)●体幹不自由…特別項症～第6項症か第1～3款症(特別項症～第4項症)●心臓機能、呼吸器機能、じん臓機能、ぼうこう・直腸機能障害…特別項症～第3項症●小腸機能障害…特別項症～第3項症●音声機能障害…特別項症から第2項症までの各項症(喉頭摘出による音声機能障害がある場合に限る)

療育手帳をお持ちの方 = ●重度障害

表II

精神に障害がある方 次のいずれか
●両眼の視力の和が0.04以下●両耳の聴力レベルが100デシベル以上●両上肢の機能に著しい障害がある●両上肢のすべての指を欠くか、すべての指の機能に著しい障害がある●両下肢の機能に著しい障害がある●両下肢を足関節以上で欠く●座っていることができずまたは立ち上がることができない程度の体幹の機能に障害を有する●身体の機能障害または長期にわたる安静を必要とする症状が、前各号と同程度以上と認められる状態で、日常生活に困難がある●精神の障害であって、前各号と同程度以上●身体の機能障害、病状、精神の障害が重複する場合で、その状態が前各号と同程度以上

都市をデザインする

2. 情報の意味するもの



馬場瑠璃さん(建築評論家)
川越市は都市景観条例をいち早く施行した都市ですから、デザイン行政の分野では、埼玉の中でももちろん、全国的にもリーダーシップをとっていくべき立場なわけです。これまで、いくつか市のお手伝いをさせていただいています。そこで感じるのは、もともと川越独自の政策を持つべきだということなんです。とかく行政は、よその情報を集めることが好きで、それを精査したり、切り捨てていくことを

四月十日号から始まったこのシリーズでは、随時、川越市にかかわりのある専門家の意見を掲載していきます。まず第一回は、川越市出身の建築評論家・馬場瑠璃さんです。

川越市は都市景観条例をいち早く施行した都市ですから、デザイン行政の分野では、埼玉の中でももちろん、全国的にもリーダーシップをとっていくべき立場なわけです。これまで、いくつか市のお手伝いをさせていただいています。そこで感じるのは、もともと川越独自の政策を持つべきだということなんです。とかく行政は、よその情報を集めることが好きで、それを精査したり、切り捨てていくことを

都市計画課
都市景観係
☎内線555

らきらくシルバー

南古谷公民館の講座「老いを支える福祉サービス調査学習会」の報告書「シルバー・サービス100」が出来ました。この報告書は、日常生活の課題をみずから力で学習していく場である公民館の活動に参加した皆さんが、考え、行動し、学んだ成果です。紹介された制度は、百種類。報告書は、元氣な老いを支えるサービス、手助けが必要な老いを支えるサービス、介護が必要な老いを支えるサービスに分けられ、それぞれ



お問い合わせ
南古谷公民館
☎35-1519
〒350-6 今泉三七一

元気で活躍されている方(おおむね65歳以上)をご紹介します。広報課 ☎内線434

川越市役所は第2・第4土曜日に「土曜閉庁」を実施しています。5月の閉庁土曜日は23日です。

「おくれてすみません。」
 私たち五年生にとっては、初めての委員会です。それなのにドジな私は、最初から委員会をやる場所をまちがえてしまったのです。決められた場所に行きついたらときには、すでに委員会は始まっていたのです。

私にとって最初の委員会活動が始まります。委員会の役員は、委員長・六年生一人、副委員長・六年生一人、五年生一人、そして書記が、六年生一人、五年生一人です。その時、「あっ、やってみよう」と思いました。

「りっこうほの人は、いませんか。」

先生が言いました。私はどうしてもはずかしくて、手をあげられませんでした。同じクラスの山口君が、手を「サッ」とあげました。「私もあげればよかったなあ」と少しこっぴどいしました。でも私は、委員長に選ばれました。書記になることができました。委員長がうれしそうにしてくれます。そうすると、私は、



責任じゅうだいで。もし、やらなかったらおこられるかな、私にそんなことできるかな、六年生と協力できるかなと、決まったときは、不安でいっぱいでした。でも、六年生もやさしうだし、「分からないことは六年生や先生に聞けばいいんだ」と思うと、ちよつぱり安心できました。

私、先生に「今日ノートを書くのですか」と聞くと、先生は、「月曜日でもいいよ。」と言ってくれました。わすれずに月曜日に、先生の教室に行けるかなと心配でしたが、「だいいいよぶ、だいいいよぶ」と心に言い聞かせながら、家に帰りました。

次の委員会には、意見はつきり言おうと思います。ステキな学校にするために。

重き荷を乗せたる古き一輪車なだめつつかす右に左に
 目覚めゆく朝の輝き知りえてもこよい降る雪我身さしゆく
 石路の堀に錦の鯉群れて山陰の古都は秋深みゆく
 早春譜歌いて歩みしこの道に今朝満開の梅の花見る
 澄む月をあそびつ帰るみちすがら野を吹く風が老の身にしむ
 六十の手習いなれば孫にだけひそかに告げて夜を出かける

芳野短歌会

鴨田 井上まき
 鴨田 井上和子
 北田島 栗原和子
 北田島 中野登志子
 北田島 西川しげ子
 北田島 矢沢ゆき

通町 三芳キ
 宮下町一 平井正子
 六軒町二 齊藤百合子
 西小仙波町一 北村みどり
 末広町三 松村喜代子

志多町 大谷しづ
 新宿町五 塩沢まさ子
 今成 田辺由喜子
 末広町三 松村喜代子

短歌

川越まひる野会

成田山短歌同好会



カラタチ

おしゃべり倶楽部 38 気楽木

並木の犬クス

JR川越線南古谷駅近く、県道川越・新座線から「並木の犬クス」が見えます。近づいてみると、その大きさに圧倒されます。幹回り5m、高さ30m、枝張り40mという古木は、今でもみずみずしい若葉を茂らせています。「行者に、ぜんそくを治す願掛けを教えたカラスが住んでいた」の伝説が残る犬クスに、ちよつと神秘性も感じられます。

ところで、クスノキは、建築材として装飾的な部分に用いられ家具材、細工物として尊ばれています。また、昔は、ショウノウやショウノウ油を取るために、多く植えられたということです。それなら「虫除けに一枝」なんて考える方は、いませんよね。並木の犬クスは、県指定の天然記念物になっているんですよ。



みんなの作文

初めての委員会活動

今成小学校五年

渡部 実樹



ちっちゃな笑顔
 コジラより強いワッ!
 栗原秀輔くん
 (7か月・的場)

けんこう

- 川越市役所 ☎24-8811
健康課管理係 (☎内線252)
予防係 (☎内線254)
保健指導係 (☎内線257)
- 保健センター ☎24-8611
- 川越保健所 ☎24-0380

赤ちゃん教室

保健婦による赤ちゃんの育て方、母親どうしの交流など。無料。
 日時…6月2日(火)、午後1時30分～3時30分
 会場…大東公民館 対象・定員…第一子の生後2～3か月児と母親・先着20組
 持ち物…母子健康手帳とバスタオル 申し込み…5月15日(金)、午前9時から電話で健康課保健指導係

〈ご存じですか、新生児訪問制度〉

川越市には、初めて出産された方に、助産婦を派遣する「新生児訪問制度」があります。この制度は、専門の知識を持つ助産婦が、お母さんの健康状態や赤ちゃんの成長を確認したり、育児の疑問や不安の解消にこたえたりするものです。

出生届の提出から2か月後までに、市が依頼した助産婦が、赤ちゃんのもとに伺います。

問い合わせ…健康課保健指導係



幼児のおやつと歯みがき教室

親子で参加できる、おやつ作りとブラッシングの教室です。無料。
 日時…6月5日(金)、午前10時～正午(受け付け…午前9時30分～10時) 会場…保健センター 対象・定員…2歳～就学前の幼児とその親・20組 持ち物…タオルと使用中の歯ブラシ 申し込み…5月14日(木)、午前10時から電話で同センター

すくすく教室

保健婦と歯科衛生士による楽しい育児教室。相談にも応じます。無料。
 対象…平成3年7月・8月生まれのお子さん 持ち物…母子健康手帳 申し込み…5月22日(金)、午前10時から電話で保健センター

月日	会場	定員	時間
6.12(金)	西文化会館	40人	午前10時～11時30分
6.16(水)	保健センター	40人	(申し込み時に予約)
6.17(水)	高階南公民館	40人	

楽しいマタニティー・スクール

妊娠中の生活、赤ちゃんの育て方などを楽しく学習します。無料。
 日時…6月2日～23日の毎週火曜日と7月9日(休)の午後1時15分～3時30分と7月4日(出)の午前10時～正午 会場…保健センター 対象・定員…妊娠5・6か月ぐらいの初妊婦・先着40人 持ち物…母子健康手帳と筆記用具、6月2日は使用中の歯ブラシ 申し込み…5月20日(水)、午前10時から電話で同センター

乳がん検診の会場変更

「予防接種、健(検)診日程表」で、乳がん検診の会場が変更になりました。

- ▶5月29日(金) 大東公民館 → (正)大東南公民館
- ▶6月24日(水) 大東南公民館 → (正)大東公民館

※乳がん検診は、定員に余裕がある会場があります。日程・会場・申し込み方法など詳しくは、広報川越4月10日号をご覧ください。
 問い合わせ…健康課予防係

5月31日は、世界禁煙デー

提唱=WHO
 主唱=厚生省

「世界禁煙デー」は、タバコを吸わないことが普通の生活習慣となるようさまざまな対策を行おうと、世界保健機関(WHO)の決議により設けられたものです。

喫煙は、本人の健康にさまざまな悪影響を及ぼすだけでなく、周りの人の健康にも影響を与えることが指摘されています。

国民の健康を守り、疾病を予防するために、厚生省ではWHO決議の趣旨に沿って、世界禁煙デーに国民が喫煙と健康問題についての理解を深め、その意識を高めてもらうための日として広く啓発普及を行っています。

この機会に、喫煙について考えてみませんか。



もしもしコーナー 38

Q ごみの種類で「ハイ」「サンバイ」ということを聞きました。これは、何のことですか?

A 質問にある「ハイ」「サンバイ」は、皆さんのご家庭などから出されるごみ(一般廃棄物)のことです。

一般廃棄物は、さらに「家庭系ごみ」と「事業系ごみ」に分けられます。皆さんのご家庭の可燃ごみ、びん・かん、不燃ごみはすべてごみ集積所に出すことができますが、会社や事務所や商店などから出されるごみは、一時的にたくさん出るため、持ち主が直接または廃棄物処理業者に依頼して清掃センターに運ばなければなりません。

事業系ごみが集積所に出されると収集効率が低下してしまいます。引越など一時的に多量のごみがでる場合も、直接清掃センターに運んでください。

このコーナーでは、市に寄せられた疑問にお答えします。

献血にご協力を

5.10(日)…丸広百貨店西側駐車場
 午前10時～午後3時30分
 問い合わせ…川越初雁ライオンズクラブ ☎25-3330

5.19(水)…川越市役所
 午前10時～正午
 午後1時～3時30分
 問い合わせ…健康課管理係

休日の診療機関

- 休日の当番医 [受付時間…午前9時～午後5時]
- 5.10(日)…永倉外科胃腸科医院(外)
小仙波町2-21-2 ☎25-4525
- 5.17(日)…岸眼科医院(眼)
石原町1-10-2 ☎23-1900
- 5.24(日)…時田耳鼻咽喉科医院(耳)
三久保町2-7 ☎22-0959

●内科・小児科の休日診療
 川越市休日急患診療所
 小仙波町2-45-5 ☎23-0601

[受付時間…午前9時～11時
 午後1時～3時
 午後8時～10時30分]

●歯科の休日診療(急患のみ)
 川越市予防歯科センター
 三久保町18-5 ☎24-3891
 [受付時間…午前9時～11時30分]



6/4～10は 歯の衛生週間

気にしていますか? 歯の健康。この機会に「歯」について考えてみましょう。

市と川越市歯科医師会では、歯の衛生週間にちなみ、作家・家田莊子さんの講演会、歯の無料相談、フッ素無料塗布を行います。

日時…6月6日(出)、午後1時～3時
 会場…川越市市民会館
 問い合わせ…健康課保健指導係
 ※詳しくは、広報川越5月25日号で紹介いたします。

物語に接する子どもたちが、夢を膨らませるための手伝いをするのが挿絵の仕事。それは、映像による記録がない歴史物語の場合、より大切なものといえます。チャンバラ、絵、歴史が好きで歴史風俗を描く仕事に就いたという挿絵画家の坂本源之助さん(73歳・笠幡)を訪ね、挿絵について伺いました。



「豊臣秀吉」から山崎の合戦のようす



坂本さんの挿絵が描かれた図書は、市立図書館でもご覧になれます。



武将としては上杉謙信、物語としては豊臣秀吉、人間としては徳川家康がおもしろいといえます。

挿絵画家としておよそ五十年にわたり活躍した坂本さんは、日本歴史図鑑、歴史読み物、伝記物語などのほか小中学校の教科書(日本史部分)の挿絵を手がけました。このページの写真をご覧になって、絵に心当たりのある方もいらっしゃるのではないでしょうか。

「主に子どもが見るので常識的なところを踏まえ、興味をそそるように描く」という坂本さん。史実にそって描くには、多くの時間を資料調べに費やすため、一般絵画に比べ、表に現れない苦労が多い地味な仕事だそう。これに対し、歴史的に明らかではない部分は、腕の見せ所となるわけだ。

「挿絵画家は、出版社が求めるものを提供する職人のようなものです。要求があれば、なんでも描いてきました」ということには、体を張って仕事をしてきた坂本さんの姿勢のようなものがうかがえます。それは、一般絵画に比べて低

坂本さんは、昭和四十年ごろから水彩画の研究も行ってきました。近年では、挿絵画家としての第一線を退き、趣味として江戸の文化を表す絵を描き始めました。そうなるも江戸の影響を受けた川越は、もってこいの舞台。休日などは、市内を歩くことも多く、地元を見直す機会にもなっているとのこと。



3世代の旅を終えて

三上芳留代さん(66歳・八ツ島) 昨年の12月初めに息子ファミリーからの誘いを受け、小春日和を思わせる暖かい日、箱根へ1泊旅行に出かけました。主人の車で川越を出発し、浦和を回って息子夫婦と2人の孫を乗せ、箱根へ向かいました。

車から外を見た6歳の孫が「お山がとてもきれいね。ぼくたちを追いかけているみたい」と言う。2歳の孫も「本当にきれいね」と会話がはずみました。道路は、すいていて3時間くらいで元箱根に着きました。芦ノ湖で息子たちは遊覧船に乗り、午後4時ごろ宿に着き、皆で食事をとり、だんらんのひとときを過ごすことができました。

2日目は、ロープウェーに乗って駒ヶ岳に出かけました。芝が黄色に染まった山頂は、初冬というより深い秋といった感じでした。雄大な山に四季のすばらしさと美しさを実感しました。帰りは、芦ノ湖スカイラインを通り、浦和へ。孫たちは、疲れたためか車の中で眠ってしまいました。

晴天にも恵まれ、孫、息子、嫁に囲まれた3世代の旅は私たちの人生に喜びと思いを加えてくれた楽しいものでした。

イラストコーナー



手呂内麻由さん (12歳・藤間)

はーとみる

がんばれ、棋士たち



児童センターこどもの城では、毎週日曜日に「こども将棋教室」が開かれ、現在十三人の小学生、中学生、高校生の棋士が訪れます。最初は、駒の動かし方から習うのですが、飲み込みの早い子どもたちはメキメキと実力をつけ、先ごろ千駄ヶ谷の将棋会館で開かれた小学生名人戦ではベスト十六入りを果たす児童も現れました。

まちのできごと トーク 109パレット 子どもたちのために



フォーク歌手高橋べんさん(43歳・六軒町1)が、4月18日(出)、川越福祉センターでチャリティーコンサートを開きました。べんさんは、会場に訪れた、およそ200人の方を前に、本人も好きという川越の情景を歌った「川越哀歌」など18曲を熱唱。売上金は、医薬品の購入のため後日、カンボジアの医師に手渡されました。



地域から世界を見つめる 4月25日(出)、県立川越南高校の生徒と教師が中心になり、同校で市民のための自主講座を開講。上智大学教授・村井吉敬さんの記念講演「私たちの生活、そしてアジア」とシンポジウムが行われ、およそ60人の方が参加しました。今後も現代社会の問題を学ぶ機会として、月1回の講座を予定。問い合わせは同校(☎44-5223)へ。



ゆっくり歩きたい道です 歴史的環境整備事業のひとつとして進められていた「長喜院門前通り」の道路改修工事が完了。一番街から長喜院前を通り、養寿院前の参道につながる150メートルが石畳になりました。静かでどことなく趣のある石の道は、しばらく行くと、いつもと違う歩幅で歩いている自分に気づくことがあるかもしれません。

川越市役所 ☎24-8811

川越の伝説 61

南古谷とところどころ

南古谷を流れる「九十川」は新河岸川にそそいでいますが、水源は芳野の伊佐沼となっています。九十川のいわれとは、その名のごとく伊佐沼から新河岸川までの間が、九十も曲がりくねっていたことからだそうす。又、南田島あたりは沼地で常に水が湧いておりまして、南田島には島と呼ばれるところが四ヶ所もあり「一丁島」とも呼ばれていました。一丁島とは、人家から人家までちょうど一丁ほどありましたことから、そう呼んだそうす。南田島には昔「がつこうばし」と呼ばれる橋がありました。並木の方にはじめてできた学校は、「竜岩院」というお寺にありましたが、田島あたりは沼や川がおおく、小さな子どもには危険でしたので、村の人たちが丸太に二枚の板をつけただけの簡単な橋を九十川にかけました。この橋をわたって学校に通うので、いつしか「がつこうばし」と呼ぶようになったそうす。手すりも何もないので、夜などは這って歩いたそうす。最後に、古市場に春日さまという小さなお社があります。このお社では、鹿をたいそうだいじにするそうす。昔、傷ついた鹿が逃げきて、春日さまが助けたことがあったそうす。その後、鹿は春日さまのお使いとして働くようになったのだそうす。そうしたことから春日さまには、鹿を祀つてあるということです。

川越市教育委員会社会教育課刊行「続川越の伝説」から



絵と文 池原昭治さん

わが街川越 番組ガイド

38ch テレビ埼玉 毎週火曜日 午後5時30分～5時40分 再午後10時15分～10時25分

■一部変更になることがあります。あらかじめご了承ください。

5.12

小江戸子ども時代行列

今市内各所で開催中の「春まつり」の中から、4月29日(祝)の「小江戸子ども時代行列」を紹介。鎌倉時代から江戸後期に至る川越の著名人に子どもたちがふん装、講談師の解説も付いて、楽しい行列になりそうです。

TUESDAY

5.19

川越の農業シリーズ① 農業を継ぐ若者たち

川越の農業の現状や課題を、3回シリーズで紹介。川越は、もともと米麦や野菜作りなど農業が盛んな街です。しかし、都市化が進む今、新しい制度や後継者問題などにより、農業も変わりつつあります。

TUESDAY

5.26

やまぶき会館オープン

508の客席を持つ中ホール、2つのリハーサル室、会議室3室を備えた「やまぶき会館」が、5月16日(土)、オープン。番組では、オープニング・セレモニーの様子、同会館の利用案内などを紹介します。

TUESDAY



川越は農業もさかんなまち。



編集日記

朝のラジオで、環境問題の特集をしていた。ゴミの埋め立て状況や、事業所の紙ゴミ回収の例などが取り上げられていた。人間の生活や生産活動から生じる環境問題が今、大きく取り上げられている理由の一つに、地球の宇宙服といわれるオゾン層の破壊がある。紫外線の影響が懸念されている
▶6月環境月間のテーマは、「地球とはもっとなかよくなれるはず」。新緑が美しい時節。この緑が永續するよう、家庭・地域・職場で、環境に優しいくふうの積み重ねが大切と思う。

表紙 オープンが間近い市民会館中ホールやまぶき会館 関連記事は2～3ページ