

川越

No. 815

平成5年5月25日

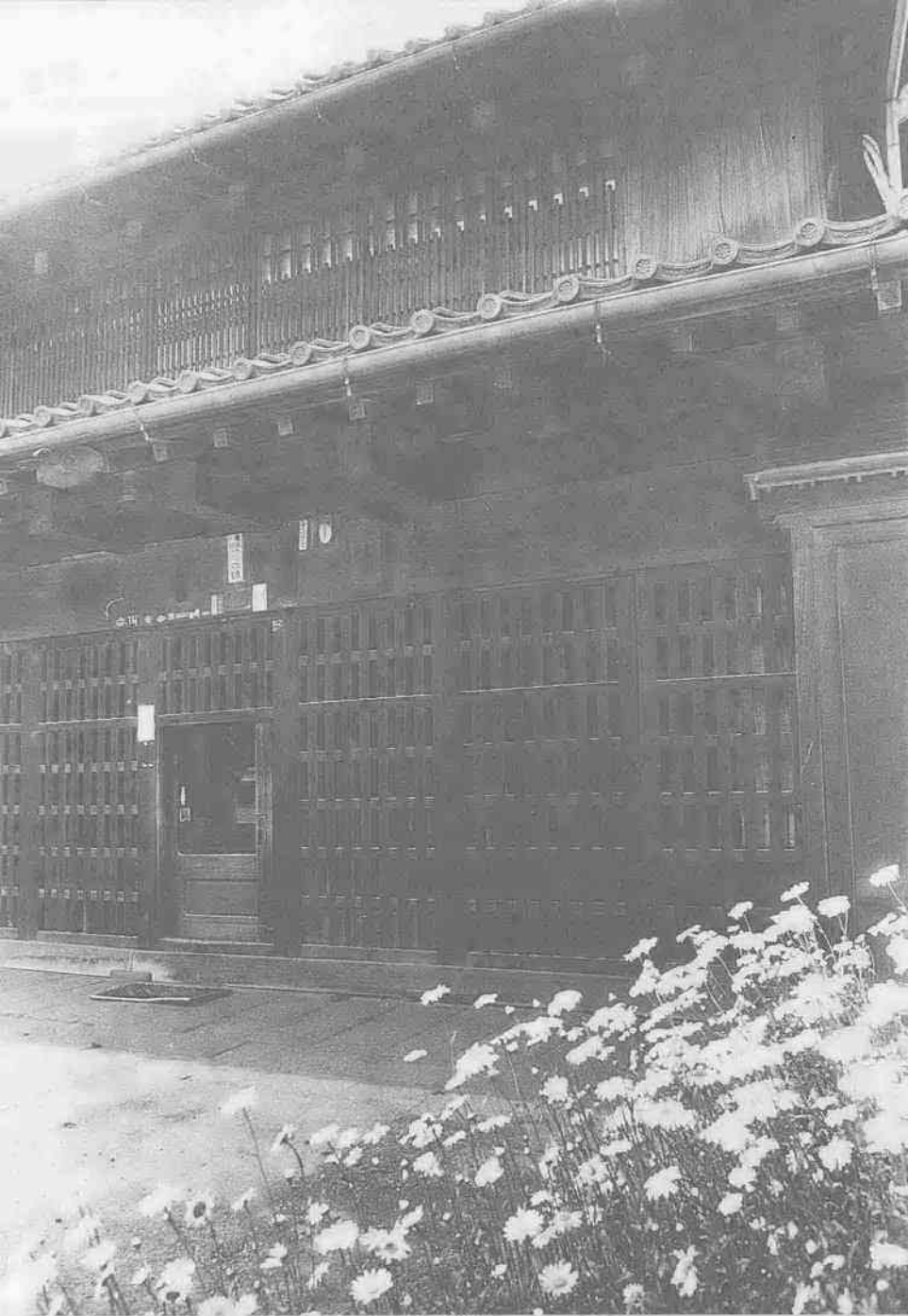

新河岸川改修のため、養老橋たもとの橋本家旧しょうゆ醸造工場の取り壊しが始まりました。ツタに覆われた建物、敷地内では、すでに壊した部分の片づけが進行中。家人に尋ねると「なくなるのはさびしいものですね」と目を潤ませながら往時の様子を話してくれました。この建物は「陽炎座」(鈴木清順監督)など映画の撮影にも使われたそうです。県道北側の住居(=写真)も年度内には無くなる予定です。時を経た建物の前のマーガレットが物悲しく見えました。



シリーズ93
[古市場]

わたしたちのまち 平成5年5月1日現在 (在住外国人を含む)

人口 311,092人 前月比+1,379人 ■男157,413人 ■女153,679人

●出生 267人 ●死亡 124人 ●転入等 2,898人 ●転出等 1,662人

世帯数 104,763世帯 前月比+1,037世帯

川越市民憲章(抜粋)

- 1 郷土の伝統をたいせつにし、平和で文化の香りたかいまちにします。
- 1 自然を愛し、清潔な環境を保ち、美しいうるおいのあるまちにします。
- 1 きまりを守り、みんなで助けあう明るいまちにします。
- 1 働くことに生きがいと喜びを感じ、健康でしあわせなまちにします。
- 1 教養をふかめ、心ゆたかな市民として、活力にみちたまちにします。

- 目安箱を設置しました 2
- 児童手当現況届の受け付け 3
- 6月1日は、人権擁護委員の日 3
- 住民票の交付サービス 4
- 本川越駅証明センターのご案内 5
- 年金額が改定されました 5
- 社会調査にご協力を 5

創造無限の箱へ

5月10日(月)から目安箱が使用できるようになりました。

目安箱を設置しました

川越に生まれた私は「かねがね、川越がこうだったらしい」と感じています。川越に引越してきた私は「前に住んでいたまちのこういふところを川越でもやっつけてほしい」と思うことがあります。川越を好きな私は「どこの市でもやっつけていないが、こういうことができれば川越は、すばらしい」と考えています。いいまちをつくる皆さんのアイデアを提案ください。

目安箱を育ててください

「対話の市政」とは、住民の意思が市政に反映、行政活動についての理解を深め、互いに信頼、協力して住み良いまちを築こうとするもの。市民目安箱は、こうした目的を達成するためにつくられた市民と市長の対話の舞台です。下記の二十か所に設置した目安箱は、いずれも舟橋市長に直結。皆さんの考えは、そのまま市長に届き、いただいた提案等は、原本を市長自身が拝見します。ソフトウェアがコンピューターのすぐ



提案等の方法

特別に定めた用紙の形式などはありません。原稿用紙でもレポト用紙でも構です。皆さんの自由な発想で市民サービスや市政に関することなどに対するアイデアをお寄せください。

提案等への対応

投かんされた文書は、市民文化課がまとめ、舟橋市長に手渡します。市長は、提案を直接拝見したのち、担当の課所に指示、担当は内容を検討し、その結果を市長に報告します。提案事項の検討結果は、必要に応じて提案者に回答または広報川越などによって市民にお知らせします。

投かんできる時間

投かんできるのは、月曜日から金曜日(祝日、休日を除く)の午前八時三十分から午後五時までです。市立図書館のみ休館日(月曜日、月末日、祝日、休日など)を除く午前九時三十分から午後五時までです。



舟橋功一市長

目安箱の設置場所	
川越市役所本庁舎	川越市役所本庁舎
芳野出張所	芳野出張所
古谷出張所	古谷出張所
南古谷出張所	南古谷出張所
高階出張所	高階出張所
福原出張所	福原出張所
山田出張所	山田出張所
名細出張所	名細出張所
霞ヶ関出張所	霞ヶ関出張所
大東出張所	大東出張所
南連絡所	南連絡所
中央公民館	中央公民館
南公民館	南公民館
北公民館	北公民館
高階南公民館	高階南公民館
霞ヶ関北公民館	霞ヶ関北公民館
川鶴公民館	川鶴公民館
大東南公民館	大東南公民館
川越市立図書館	川越市立図書館

児童手当現況届は、6月1日から受け付け

六月一日(火)から、下表の日程で児童手当現況届を受け付けます。現在、児童手当を受けている方は、近くの会場にお出かけになり、忘れずに提出してください。

現況届は、引き続き児童手当を受けられるかどうかを、養育状況や所得状況などから審査するためのもので、この届を忘れると、受給資格があっても手当は受けられなくなり、ご注意ください。該当する方には、五月末日までに通知書を郵送します。なお、通知の無い場合でも、該当すると思われる方は、ご来場ください。持ち物：通知を受けたハガキ・印鑑・請求者名義の預金通帳・健康保険証・年金手帳(国民年金)

月日	会場	受付時間
6月1日(火)	古谷公民館	午前10時~正午 午後1時~3時30分
6月2日(水)	南古谷公民館	
6月3日(木)	高階南公民館	
6月4日(金)	高階公民館	
6月7日(月)	福原公民館	
6月8日(火)	霞ヶ関公民館	
6月10日(木)	大東南公民館	午前10時~正午 午後1時~5時
6月11日(金)	大東公民館	
6月14日(月)	霞ヶ関北公民館	
6月15日(火)	川鶴公民館	
6月16日(水)	名細公民館	
6月17日(木)	芳野公民館	
6月18日(金)	福祉課⑩番窓口	
6月18日(金)	山田公民館	午前10時~正午 午後1時~5時
6月18日(金)	福祉課⑩番窓口	
6月21日(月)	南公民館	午前10時~正午 午後1時~3時30分
6月22日(火)	福祉課⑩番窓口	
6月30日(水)		

※6月1日(火)~21日(月)(17日(木)・18日(金)の午後を除く)は、福祉課⑩番窓口での受け付けは行いません。

加入者)または年金加入証明書(厚生年金、私学共済、農林年金等加入者) ※平成五年一月一日現在、市外に住んでいた方は、住所地のあ

った市町村で発行する「平成五年児童手当所得等証明書」が必要。問い合わせ：福祉課児童福祉係 内線2022

守られていますか「人権」。6月1日は人権擁護委員の日

氏名	住所	電話
國田正雄	岸町二一六〇	42-7850
齋藤巖	新宿町五二〇一九	44-6781
関根一夫	鯨井一六九二	31-0202
麻生秀子	藤間八五六	42-3988
石川松江	仙波町四一〇一〇	22-6151
柴正	新宿町五七二七	42-6622
池田文三	野田町二二三二五	43-2409
齋藤隆子	西小仙波町一七一	22-4748
沼田正順	三光町一九一	22-2414

人権は、私たちが守らなければならぬ大切な権利です。人権擁護委員は、法務大臣の委嘱を受け、人権が侵されないよう監視している方々です。川越市には、上表のとおり、九人の委員がいます。困りごと、心配ごとなどで悩んでいる方は、人権擁護委員にお気軽にご相談ください。相談は無料。秘密は守られます。問い合わせ：浦和地方事務局川越支局 43-3024

同和教育シリーズ

荊を越えて

私の自慢は 私のふるさと

このシリーズは、平成三年七月、市が愛媛県土居町議会議員、同町文化協会理事江口徹子さんを招いて行った同和問題講演会の要旨を社会教育課でまとめたものです。

初めて娘が差別を受けて

娘が、初めて差別を受けて悲しんだのは、小学校二年生の時でした。当時、私たちは家が無く、土居町の中心地で土居にあるいちばん古い町営住宅、当時の家賃千二百円という住宅だったのですが、子どもたちはそこで幼いころを過ごしました。近所のお友達と遊ぶなかで、差別を受けたわけです。ある日、娘が家に帰って来て、「お母さんに話があるんだ」というわけなんです。『かおちゃんのお母さんはいんだけれど、お父さんは違う所の人で、怖い所の人だから。いっしょに遊んでいても、庭にボールが入っても、絶対黙って一人で取りに行ったらいかんよ。怖い人なんだから』

て、うちのお母ちゃんが言うのよ」と遊んでいた友達に言われた」と娘から聞かされました。そして、娘は「お父さんは、お母さんとうして違う所の人なの。あんなに優しいお父さんなのに、なんで怖い人なの」と申しました。

娘が三年生、四年生と育つ過程で、彼女は彼女なりに、なかなか自分たちは周りとは違うんだ、違う目で見られているんだということがわかるのです。娘は涙ぐましい努力をして、図書室から歴史の本を借りてきて、すでに小学校五年生の時には、身分制度というのをしっかりと学んでいました。

ある日、私の前でその本を開いて見せて、「お母さん部落差別って、これはこの人がつくったんでしょ。これはこういうことなんでしょ。差別する人たちがまちがっているんでしょ」と娘から言われたときは、私はほんとうに驚きました。私たち夫婦は子どもたちの前に、私たちの会合のことや同和教育の姿をそのままぶつけてきたわけなんです。私たちの苦しんだり、喜んだりする姿を、子どもたちはそばですつと見ていました。会合に出かけるときも、ほんとうのことを伝えて、幼い二人の子どもを置いて出かけておりました。

川越市役所は、4月から毎週土曜日が休みになりました。

住民票の交付サービス・郵送と電話予約のご利用を

四月から始まった、電話予約による住民票の交付サービス。また、従来から行っている、戸籍の謄本・抄本、住民票の写しなどの郵送請求。どちらも、引き続きご利用ください。

電話予約で、土曜日に住民票の写しが受け取れます

電話予約で交付できるものは、住民票の写しのみです。予約は、本人か同一世帯に属する方に限られます。

手続きは、次のとおりです。
■毎週金曜日の午前9時～午後4時に、市民課へ電話予約する
■予約の翌日(土曜日)の午前9時～午後5時に、市役所本庁舎地下の当直室で交付を受ける

電話予約

金曜日 午前9時～午後4時に、市民課に電話で予約します。

土曜日 翌日の土曜日の午前9時～午後5時に、市役所本庁舎地下当直室で交付を受けます。

持参するもの
印鑑と手数料(1通150円)、本人と確認できるもの(免許証・保険証・パスポートなど)を忘れずに。

□交付の際は、来られる方の印鑑、本人と確認できるもの(免許証・)

保険証・パスポートなど)手数料(一通一五〇円)が必要

郵送で、住民票の写し、戸籍謄・抄本、戸籍の附票が受け取れます

手続きは、便せんなどに次の①～⑥の事項を明記し、郵便局の郵便小為替(必要枚数分の手数料)、返信用封筒、返信用切手を同封し、市民課へ郵送を。

郵送請求

①必要な証明書名
②請求者の住所・氏名・印・連絡先の電話番号
③必要な方の住所・氏名・世帯主の氏名
④請求者と必要な方との関係
⑤使用目的
⑥必要枚数

▲手数料▼
■住民票 一通 一五〇円
■戸籍謄・抄本 一通 四〇〇円
■戸籍の附票 一通 一五〇円
▲送付先▼
〒350川越市元町一三二一川越市役所市民課

住民票の写しは、続柄・本籍・筆頭者を省略して発行しています

これは、プライバシーの保護から、必要以上の記載を避けるためです。しかし、提出先によっては、省略せずに記載されたものを求め

ることがあります。住民票の写しを請求する場合は、これらの記載が必要かどうかを明記してください。

問い合わせ：市民課 ☎内線800・817

各種証明に、本川越駅証明センターもご利用ください

本川越駅証明センターでは、各種証明書を発行しています。同センターの位置は、本川越駅ビル中央の二階改札口近くにあり、バス乗降の丸く突き出た壁に「川越市役所証明センター入口」と書かれた階段から二階へ。

〈業務内容〉
戸籍謄本・戸籍抄本・住民票・印鑑証明・税証明などの各種証明

母子健康手帳の交付、川越市交通災害共済の申し込みなど
〈業務時間〉
平日の午前八時三十分～午後五時
〈休日〉
土曜日、日曜日、祝日、休日、年末・年始
問い合わせ：本川越駅証明センター ☎26-8136



4月から、年金額が改定されました

国民年金や厚生年金は、物価の上昇にあわせて年金額を改定する「完全自動物価スライド制」になっています。

平成四年度の政府の統計による物価上昇率は、一・六パーセントでした。これに伴い、平成五年四月から年金額が引き上げられ、下表のようになりました。

問い合わせ：保険年金課 ☎内線2050

〈年金額比較表〉

年金種別	平成4年度	平成5年度
老齢基礎年金	725,300円	737,300円
障害基礎年金(1級)	906,600円	921,600円
〃(2級)	725,300円	737,300円
遺族基礎年金(子1人)	934,400円	949,800円
〃(2人目の子の加算額)	(209,100円)	(212,500円)
〃(3人目以降の加算額)	(69,700円)	(70,800円)
老齢年金(10年年金)	440,700円	447,900円
〃(5年年金)	375,100円	381,300円
障害年金(1級)	906,600円	921,600円
〃(2級)	725,300円	737,300円
母子年金(子1人)	934,400円	949,800円
〃(2人目の子の加算額)	(209,100円)	(212,500円)
〃(3人目以降の加算額)	(69,700円)	(70,800円)
老齢福祉年金(全額支給)	371,100円	377,300円
〃(一部支給)	303,500円	305,600円

6月30日まで、不正改造車を排除する運動を実施

運輸省では、警察庁、環境庁などの支援を受け、五月と六月の二か月間、全国的に「不正改造車を排除する運動」を実施しています。

ご協力をお願いします。この運動は、暴走行や過積載を目的とした不正改造車を排除し、これら車両が道路交通に及ぼす障

害や排出ガス、騒音による環境への悪影響を取り除くことを目的としています。

市役所は、毎週土曜日が休みです

川越市では四月から、本庁舎、市立診療所、小畔の里クリーンセンターなどが、毎週土曜日休みになりました。皆さんのご理解とご協力をお願いします。

毎週土曜日休みの主な施設

- 本庁舎
- 出張所・連絡所・本川越駅証明センター
- 水道部庁舎
- 市立診療所
- 婦人会館
- 保健センター
- 水質分析センター
- 小畔の里クリーンセンター
- 新清掃センター
- 建設事務所
- 道路管理事務所
- 川越駅西口土地区画整理事務所
- 地域産業文化セ

6月9日は、市の業務が休みになります

平成五年六月九日(水)は、「皇太子徳仁親王の結婚の儀の行われる日を休日とする法律」により、休日となります。このため、市

事業主に、定期健康診断受診料の一部補助

市は、定期健康診断を実施している事業主に、受診料の一部を補助しています。この健康診断は、労働安全衛生規則に定められ、すべての事業主に実施の義務があります。

対象(次のすべてに該当する事業主)：主たる事業所が市内にある▼事業所の常時雇用従業員が三十人以下▼今後も継続的に定期健康診断を実施する▼納期到来の市税を完納している(非課税者を除く)
補助額：従業員一人当たり受診料の三〇パーセント(三千元が限度)
※補助金は、年一回、通算三回まで受けられます
問い合わせ：商工観光課労政係 ☎内線458

社会調査にご協力を

～居住者カードを全世帯に配布～

川越市民生委員児童委員協議会では、六月一日現在の社会調査を行います。調査の対象は、市内全世帯です。六月上旬に、皆さんのお宅に配布される「居住者カード」に、必要事項を記入してください。

この調査は、民生・児童委員が諸証明(無職証明など)の発行、生活の援護などさまざまな福祉活動を行うときに、大切な

建築物等実態調査にご協力を

建設省では、六月十日(木)から三十日(木)まで、「平成五年度建築物等実態調査」を行います。この調査は、最近の建築物や住宅の建築状況などを調べ、国や県の住宅行政等の基礎資料を得ることを目的としています。

調査は、調査員(市職員)が外観を調べたり、新築・増築家屋などで聞き取りを行ったりします。

中高年齢労働者受講奨励金制度をご利用ください

埼玉雇用促進センターでは、自己啓発や定年後の就職などに備え勉強する中高年のサラリーマンを対象に、経費の一部を補助しています。

対象(次の要件をすべて満たす方)：労働大臣が指定した通信制・通学制講座を修了した方▼受講開始時に四十五歳以

上で、雇用保険の被保険者▼受講料を自分で負担した方
支給額：四十五歳以上五十歳未満Ⅱ受講料の四分の一(五万円限度)▼五十歳以上Ⅱ受講料の二分の一(十万円限度)
問い合わせ：埼玉雇用促進センター ☎048-832-119

お知らせ

催し

水道週間

水道管理課 23-3061
6月1日(火)～7日(月)の水道週間にちなんで水道キャンペーン。
本川越駅一階コンコース
水道相談コーナー、蛇口パッキン交換実演、抽せん会など。
日時：6月1日(火)、午後1時～3時

受水場・浄水場の一般公開

日時：6月1日(火)～7日(月)、午前10時～午後4時
会場：中福受水場(中福三六〇) 43-2840
▼仙波浄水場(大仙波八四五) 24-4801
▼霞ヶ関第二浄水場(笠幡八五二) 31-5570 ※グループ等の見学希望は、見学日の二日前までに各施設へ連絡を。
「水道週間」の期間中、水道部料金課の窓口で「コマバッキン」を差し上げます。

「コマバッキン」プレゼント

「水道週間」の期間中、水道部料金課の窓口で「コマバッキン」を差し上げます。

古文書講座記念講演会

市立博物館 22-5399
日時：6月12日(土)、午後1時30分～3時30分
テーマ：川越の豪商榎本弥左衛門 講師：埼玉県立博物館館長・黒須茂さん
対象：市内在住か在勤の方
定員：先着八十人 申し込み：6月1日(火)、午前9時から市立博物館(電話可)

第三回おんなのフォーラム

中央公民館 22-1394
講演会とパネルディスカッション。当日直接会場へ。無料。
テーマ：「エイズ、あなたは、怖いですか?」正しい知識と理解の鍵は? 講師：バイオケミスト・高木美也子さん
日時：6月12日(土)、午後1時から
会場：やまぶき会館 定員：先着五百人

第44回市民文化祭さつき展

中央公民館 22-1394
日時：6月4日(金)～6日(日)、午前10時～午後6時(6日は午後5時まで)
会場：本川越へ五階アトラスホール

児童センターの催し

児童センター 25-7288
日時：6月13日(日)、午前9時30分～正午
▼午後1時30分～4時
対象：小学生(三年生以下は親子で参加を) 定員：先着各五十人
申し込み：6月2日(水)、午前9時30分から児童センター(電話可)

親子遊びと乳幼児子育て相談

日時：6月4日～7月9日、毎週金曜日、午前10時30分～11時30分
対象：2歳以上の幼児と母親
握力、反復横跳び、急歩など。日時：6月12日(土)、午後1時から
会場：福原、名細、山田小学校
対象：18歳以上の男女
経費：五十円 持ち物：運動のできる服装、体育館履き
申し込み：当日直接各会場

市民体カテスト大会

保健体育課内 315
日時：6月4日～7月9日、毎週金曜日、午前10時30分～11時30分
対象：2歳以上の幼児と母親
握力、反復横跳び、急歩など。日時：6月12日(土)、午後1時から
会場：福原、名細、山田小学校
対象：18歳以上の男女
経費：五十円 持ち物：運動のできる服装、体育館履き
申し込み：当日直接各会場

農業ふれあいセンターの催し

農業ふれあいセンター 26-6551
伊佐沼農業市七周年記念式典(7/17)

伊佐沼農業市七周年記念式典(7/17)

きゅうりもぎ取り・新じゃがいもつかみ、野菜釣りなど。
日時：6月27日(日)、午前8時～10時(売り切れ次第終了)

田植え体験

日時：6月12日(土)、午前9時30分～午後1時(小雨決行) 定員：先着二十家族 持ち物：サングラス、タオル 申し込み：6月5日(日)まで

川越市役所 24-0001-1

出かけてみませんか

ダンスパーティー
川越南ダンスクラブ主催。5月29日(土)、午後6時～9時、農業ふれあいセンター。千円。連絡先：石井昭平 22-3355
あしたば学園バザール
5月30日(日)、午前11時～午後2時、あしたば学園(豊田新田一四九)で。雨天決行。連絡先：あしたば学園 45-6669
新春の園芸展・おしば展とさつき手入れ講習
新宿園芸同好会・おしばクラブ主催。5月28日(日)30日(日)、午前9時～午後5時(30日は午後4時まで)、南公民館。※さつき手入れ講習は、29日(土)30日(日)の午後1時から。連絡先：福田祐作 42-1754
團能を知る集い
川越氷川の社「新能」実行委員会主催。7月3日(土)、午後2時から、やまぶき会館。無料。先着百組(二百人)。申し込み：往復はがきに住所・氏名・年齢・性別を
参加してみませんか
第六回川越市連盟会長杯男子シングルスオープン卓球大会
川越市卓球連盟主催。6月6日(日)、午前8時30分から、市民体育館。一般・年代別(30歳・40歳・50歳・60歳代)五百円。申し込み：申込用紙に参加料を添え、5月31日(月)までに現金書留で、川越郵便局私書箱三三三川越市卓球連盟連絡先：関根一夫 31-0202
川越市フットボール連盟十五周年フットボール大会
6月20日(日)、午前10時～午後3時30分、市民体育館。先着二百人。五百円(軽食付き)。連絡先：岡野安夫 22-1234
川越市レム・ホームステイツアー
川越市レム親善協会が企画するセーラム市と西海岸の旅。8月19日(木)～29日(日)。費用は個人負担。申し込み：6月30日(火)までに、ペーリ・ドゥエル 42-5304
古谷ミックスバレーボール大会
古谷ミックスバレーボール連盟協議会主催。7月4日(日)、午前8時30分から古谷小学校体育館ほか。九人制。一チーム二千円。申し込み：6月10日(木)までに中野廣越事務所 22-2900
月千円。連絡先：金子純 24-9556(午後5時～9時)
川越洗心会(金春流謡曲)
毎月三回、木曜日、午前10時～正午、雀の森会館。月四千五百円程度。連絡先：三浦津美 43-9419(午後6時以降)
油絵絵の会
毎月第一・第三土曜日、午後1時30分～3時30分、南谷公民館。月二千円。連絡先：竹内和雄 35-4621
フットボールクラブ木曜日の会
毎週木曜日、午後7時～9時、第一小学校。月五百円。連絡先：宮沢司平 22-7651
福初雅子ジュニアテニス(軟式)
小学四～六年生が対象。毎週日曜日、午前9時～11時、城下テニスコート。入会金千円、月千五百円。申し込み：5月30日(日)、午前9時30分から城下テニスコート(雨天の場合は翌週)。連絡先：金子真弓 22-7052

農薬の空中散布

水稲の病虫害防除のため、次の水田耕地で農薬の空中散布を実施します。散布区域付近のご家庭は、食器や洗濯物などに農薬がかからないようご注意ください。

月日	区域
6.5(土)	石田本郷、下老袋

時間…午前4時30分～9時ごろ(天候によって日程、時間を変更することがあります)
問い合わせ…川越市病虫害防除協議会(入間中央農業共済組合内) 35-8711

教室

川越の歴史・文化・伝統など。
日時：6月19日・7月17日・8月3日・4日・24日・9月25日・10月16日・11月23日・12月18日・19日・来年1月22日、原則として午後2時～4時30分
対象：小学四～中学二年生 定員：先着五十人 経費：千円(教材費は別) 申し込み：6月4日(金)、午後2時から経費を添えて北公民館

親子陶芸教室
日時：6月12日(土)・10月9日、毎月第二土曜日(8月を除く)、午前9時30分～正午
対象：小学生と家族 定員：先着十五家族 経費：一人千円 申し込み：6月5日(日)、午前9時30分から経費を添えて北公民館

家庭教育学校
中学生の進路問題、子への接し方などの講義と高校見学。
日時：6月16日・9月22日、毎週水曜日(8月11日・18日を除く)、午後1時30分～3時30分
対象：中学生を持つ親か家庭教育に関心ある方 定員：先着五十人 経費：千円 申し込み：6月2日(水)、午後1時30分から経費を添えて北公民館(電話可)

キャンプ入門講座
中央公民館 22-1394
日時：講義 6月7日(月)、午後7時～9時
▼キャンプ 6月13日(日)(大井町)、25日(金)27日(日)(野尻湖) 対象：18歳以上の方 定員：先着二十人 経費：二千円(別に野尻湖は、一万五千元) 申し込み：5月31日(月)、午後7時から経費を添えて中央公民館

短歌教室
山田公民館 24-194
日時：6月11日～7月9日、毎週金曜日、午後2時～4時
対象：市内在住か在勤の成人 定員：先着二十人 経費：五百円 申し込み：6月1日(火)、午前9時から経費を添えて山田公民館

参加してみませんか

(午後6時以降) ※申込用紙は、市民体育館にあります。
川越サンライフダンス友の会主催。6月12日(土)、午後7時～9時30分、(株)島田園車庫二階。先着五十人。四千元。申し込み：6月10日(木)までに経費を添えて田島一美(城下町二六五七) 23-0789

ふるさと川越・ウオーラリー川越明るく社会づくりの会主催。一チーム四、五人。小学生以上。6月6日(日)、午前8時30分、三芳野神社で受け付け。一人三百円。申し込み：往復はがきにグループ全員の氏名・性別を明記し、6月2日(木)までに岸野年成(古谷上五二七六) 35-5165、午後8時30分以降

埼玉文化クラブ30周年記念講演「かこうへい講演会」新しい発想の仕方
6月15日(火)、午後2時から、本川越へ五階アトラスホール。参加五百円。連絡先：同クラブ川越事務所 22-2900

くらしに役立つ 日本語講座

USEFUL JAPANESE COURSE
CURSO GRATUITO DE JAPONES
实用生活 日语講座
 일상 생활에 도움이 되는 일본어 강좌

外国人のための日本語会話教室です。あいさつ、電話、買い物、乗り物からディスカッションなどレベルに合わせて学びます。
日時…6月23日～12月1日、水曜日(20回)、午後6時30分～8時
会場…南公民館(新宿町1-17-7)
経費…1,000円
申し込み…6月2日(水)・3日(木)、午後6時30分～8時、南公民館(電話可) 43-0038

※お知らせの外国人の方に、この記事をご紹介します。
※この講座を手伝ってくださるボランティアを募集しています。
問い合わせ…中央公民館 22-1394

仲間になりませんか

萬燈神輿連(若獅子会)
みこしかつぎ、祭りが好きな人。百万灯夏まつりなど市内行事に参加。連絡先：井ヶ田行夫 45-3383(午後4時以降)
高階イレブ(少年サッカー)
小学生が対象。毎週日曜日・祝日、午後2時30分～4時30分、高階小学校ほか。三か月四五千五百円から。連絡先：大野進 43-8760
フットボールクラブ木曜日の会
毎週木曜日、午前10時～正午、市民体育館。入会金五百円、半年三千円。連絡先：中村多寿子 43-0463
ふじま会(日本舞踊)
毎週土曜日、午前10時～正午、北公民館。入会金千円、月二千五百円。連絡先：石井美栄子 22-4358
シヤトルズ(バドミントン)
毎週木曜日、午後7時30分～9時、市民体育館。入会金五百円、時、市民体育館。入会金五百円、

少年少女スポーツ・工作教室

川越運動公園陸上競技場 24-888-1 (施設管理公社主催)

日時：7月10日、12月11日、毎月第二土曜日(9月を除く)、午前9時～正午 対象：小学生 定員：50人 経費：千円 申し込み：6月20日(日)までに、経費を添えて陸上競技場施設管理公社事務局(市民会館内)または西文化会館

介護者教室

日時：6月19日(土)、午後1時30分～3時30分 テーマ：非流暢型失語症について 会場：南公民館 対象：失語症者とその家族、一般可 申し込み：電話で真寿園デイサービスセンター

募集

野外活動協力員

児童センター 25-7288 「夏休み子ども村」の協力員。期間：7月29日(木)～31日(土)または8月4日(水)～7日(土) 会場：児童センターと野外 対象：18歳～30歳ぐらいの方 定員：先着各五人 申し込み：6月1日(火)から児童センター(電話可)

川越地区消防組合管内 4月の火災と救急出動
火災件数 19件
損害額 1,759万円
救急出動 560件
搬送人員 530人
消防テレホンサービス 23-0700

日本舞踊クラブ員

児童センター 25-7288 童謡に合わせた団体の舞踊。日時：6月13日から毎月三回日曜日、午前10時～正午 対象：小学生 定員：先着二十人 申し込み：6月6日(日)、午前10時から児童センター(電話可)

川越水上公園アルバイト

川越水上公園 41-2241 業務内容：プール監視、駐車場整理、改札など 勤務日時：7月3日(土)～9月5日(日)、午前8時30分～午後5時30分(7月21日(水)～8月16日(月)は、午後6時30分まで) 応募資格：保証人のいる大学・短大・専門学校生で期間中に三十日以上勤務、日曜日・お盆でも出勤でき、泳げる方 定員：男子100人、女子40人 給与：時給七百六十円(交通費別途支給、土・日曜日等は割増) 申し込み：備え付けの申込書に必要事項を記入、写真一枚を添え、6月13日(日)までに川越水上公園 面接：6月12日(土)・13日(日)

第24回埼玉文学賞

募集：小説1400字詰め原稿用紙五十枚以内(詩13編、短歌15首、俳句15句) 応募資格：県内在住または在勤の方 応募方法：住所・氏名(本名)・年齢・職業・略歴・文学歴・電話番号を明記した別紙を添付し、〒336浦和市岸町六一二二一 埼玉新聞社編集局(埼玉文学賞)へ郵送 締切日：8月31日(火)(当日消印有効) 問い合わせ：埼玉新聞社 048-838-1900

米國・オハイオ州親善訪問団員

期日・費用：Aコース(8月4日(水)～13日(金))・四十二万五千円 Bコース(8月17日(火)～26日(水))・四十五万五千円 定員：各コース三十人程度 締め切り：6月25日(金) 問い合わせ：(勤)埼玉県国際交流協会 048-647-1475

交通遺児等育成資金貸し付け制度

自動車事故で死亡した方のお子さんや、重度の後遺障害が残った方のお子さんに、政府の資金を無利子でお貸しします。対象：0歳から中学校卒業までのお子さん 貸付金額：初めに一時金十四万六千円、以後毎月一万八千円、小・中学校の入学時に四万五千円 貸付期間：貸付決定日から中学卒業月まで 返還方法：割賦による二十年以内の均等払い 問い合わせ：自動車事故対策センター 埼玉支所 048-824-1945

市民文化課の相談

市立博物館は6月22日(水)～30日(水)の期間、くん蒸・清掃のため臨時休館します。市民文化課 内線 862

内職相談

日時：毎週火・金曜日、午前10時～午後4時 会場：市民文化課相談室

パート相談

日時：毎月第二・第四火曜日、午前10時～午後4時 会場：市民文化課相談室

行政書士相談

官公署に提出する申請書類作成の相談。日時：6月から毎月第二・第四木曜日、午前10時～午後4時 会場：市民文化課相談室

英会話クラブ(入門)

毎週木曜日、午前10時～正午、霞ヶ関公民館で。月二千五百円。連絡先：肥後祐子 34-5876

ソフトエアロビクス・ストレッチ

初心者対象。毎週火曜日、午前10時～正午、中央公民館で。月四百円。連絡先：中島光枝 22-8383

手編み菜の花二ツトサッカー

毎月第二・第四火曜日、午後1時30分～4時、高階公民館で。月千円。連絡先：平田由子 45-7616

夏やぶさきレディースJrサッカー

小学一～六年生の女子が対象。毎週日曜日、午後0時30分～3時30分。中野小で。月千円。連絡先：中野伯彦 33-6354 (午後7時以降)

労青少年ホーム

入会金五百円、月五百円。連絡先：住田直紀 44-3953

パンクレイフラワーファンタジー(パンフラワー)

毎月第一・第三月曜日、午前10時～正午、霞ヶ関公民館で。月千五百円。連絡先：おのみ子 32-7242

英会話クラブ

毎週木曜日、午後7時～8時30分、山田公民館で。入会金千円、月四千円。連絡先：内藤芳子 24-5563 (午後7時以降)

夏ダンシング・マインド

エアロビクスとジャズダンス。毎週木曜日、午前10時～正午、北公民館で。入会金千円、月千五百円。連絡先：小池恵美 22-8492

ハード式テニスサークル・セラヴィ

30歳以下の独身者(経験者)が対象。毎週土・日曜日・祝日の午後、市内テニスコートで。入会金千五百円、月千五百円。申し込み：往復はがきに氏名、年齢、テニス歴、電話番号を明記し、諸橋恵介(川越市市場五〇〇-二〇三二-3435)

レッドベッツ

ママさんバスケケットボール。経験のある方。毎週金曜日、午前9時30分～正午、市民体育館で。入会金千五百円、月千円。連絡先：石川雪子 25-2868

歯科の休日診療(急患のみ)

川越市予防歯科センター 三久保町18-5 24-3891 [受付時間=午前9時～11時30分]

けんこう



外は きもちいいナノ ちっちゃな顔 三ツ木将吾くん (7か月・今成)

- 川越市役所 24-8811 健康課管理係 (内線252) 予防係 (内線254) 保健指導係 (内線257)
保健センター 24-8611 川越保健所 24-0380

延ばそう歯の寿命

人生最大の楽しみは、おいしい物をおいしく食べること。6月4日(金)～10日(木)は、「歯の衛生週間」。これにちなんで、6月6日(日)に次の事業を行います。すべて無料。
■フツ素塗布 対象：3～6歳 時間：午後1時～3時 会場：川越市予防歯科センター 持ち物：タオル、スリッパ
■歯の相談 (希望者の年齢は問いません) 時間：午後1時～3時 会場：中央公民館 持ち物：歯ブラシ
■歯みがき指導 (希望者の年齢は問いません) 時間：午後1時～3時 会場：中央公民館 持ち物：歯ブラシ
■石膏の色ぬり 時間：午後1時～3時 会場：中央公民館
※お車での来場は、ご遠慮ください。主催：川越市・川越市歯科医師会 問い合わせ：健康課保健指導係 6.11(金)川越市役所 午前10時～正午 午後1時～3時30分 問い合わせ：健康課管理係

休日の診療機関

- 5. 30日(日) 福地医院 (皮・泌・外) 的場2313 31-1511
6. 6日(日) 深田外科医院 (外・皮・消) 野田町2-1-8 43-3543
6. 9日(水) 肛門科根岸医院(肛) 南通町13-13 25-2973
6. 13日(日) 宮崎医院 (産・婦) 小仙波町1-16-10 22-0759
6. 20日(日) 中村外科 (外) 藤間937-3 45-3211
6. 27日(日) 三森整形外科医院 (整) 三久保町6-4 22-0515

内科・小児科の休日診療

川越市休日急患診療所 小仙波町2-45-5 23-0601 [受付時間=午前9時～11時 午後1時～3時 午後8時～10時30分]

肺がん検診

がんは早期発見・早期治療が大切です。下記の日程で肺がん検診を実施します。対象：市内在住の40歳以上の男女 定員：各会場120人 検診内容：胸部エックス線検査と次の方は喀たん細胞診検査も実施します。①50歳以上で喫煙指数(1日の喫煙本数×年数)が600以上の方②6か月以内に血たんのあった方③希望者 申し込み：2月10日発行の広報川越に折り込んだ「早期発見! 受けよう成人検診」に付いている申し込みはがきまたは官製はがきに住所・氏名・年齢(生年月日)・電話番号・希望会場(第三希望まで)・希望日を記入して6月22日(火)までに健康課予防係へ郵送または直接健康課窓口へ 通知：受診決定者に検診の1週間前までに「受診券」を送付 料金：胸部エックス線検査は無料。喀たん細胞診検査は300円。ただし、70歳以上と生活保護世帯および市民税非課税世帯の方は無料 ※生活保護世帯の方は「生」、市民税非課税世帯の方は「市」とはがきに記入。受付時間：午後1時30分～2時30分

検診日程表
月日 会場 月日 会場
7.6(火) 霞ヶ関公民館 7.14(水) 福原公民館
7.7(水) 大東公民館 7.15(木) 保健センター
7.8(木) 西文化会館 7.16(金) 高階南公民館
7.9(金) 古谷公民館

成人健康診断

受付時間：午前10時～11時 持ち物：健康手帳(ある方) 問い合わせ：健康課保健指導係

検診内容表
月日 会場 内容
6.3(木) 霞ヶ関公民館
6.10(木) 高階公民館 身体測定(身長・体重)
6.11(金) 名細公民館
6.14(月) 大東公民館 血圧測定
6.21(月) 南古谷公民館 尿検査
6.22(火) 古谷公民館 健康相談
6.28(月) 霞ヶ関北公民館

健康相談(歯科)

入れ歯などの歯科治療や口くうの悩みに歯科医師が応じます。日時：6月18日(金)、午後1時30分～2時30分 会場：保健センター 対象：市内在住の成人 定員：30人 申し込み：6月4日(金)、午前10時から電話で健康課保健指導係

6月の乳幼児健診

4か月児、1歳6か月児、3歳児が対象。日程は、「予防接種、健(検)診日程表」でご確認ください。該当児には、通知を送付しています。受付時間：4か月児・1歳6か月児=午後1時30分～2時30分、3歳児=午後1時15分～2時 持ち物=母子健康手帳▶4か月児=バスタオル、問診票▶1歳6か月児=歯ブラシ▶3歳児=アンケート用紙、尿袋 問い合わせ：4か月児・1歳6か月児=保健センター▶3歳児=川越保健所

乳幼児健診の日程変更

結婚の儀により6月9日が休日となるため、下記の健診日程が変更になります。4か月児健診・保健センター▶6月14日(月) 3歳児健診・西文化会館▶6月7日(月)

食生活をよくする教室

～健康づくりのための肥満予防～ 食事で健康づくり。試食、血圧測定、尿検査、健康相談も実施。日時：6月23日(水)、午前10時～正午(受付時間=午前9時45分～10時) 会場：保健センター 対象：市内在住の成人 定員：先着30人 申し込み：6月8日(火)、午前10時から電話で健康課保健指導係

成人健康教室

～リラクゼーションを体験しよう～ 身体測定、血圧測定、尿検査、健康相談も実施。講師はサイコセラピスト。日時：6月14日(月)、午後1時15分～3時30分(受付時間=午後1時～1時15分) 会場：南公民館 対象：市内在住の成人 定員：先着40人 申し込み：6月1日(火)、午前10時から電話で健康課保健指導係

乳がん集団検診再募集

下記の会場の検診を再募集します。申し込み方法など詳しくは、健康課予防係までお問い合わせください。

検診日程表
月日 会場 月日 会場
6.3(木) 福原公民館 6.15(火) 古谷公民館
6.7(月) 保健センター 6.28(月) 高階南公民館
6.10(木) 南古谷公民館 6.29(火) 大東南公民館

保健センターの電話健康相談

健康についての相談を、随時、受け付けています。日時：月曜日～金曜日、午前9時～午後5時



晩秋のロマンチック街道

滝川みねを(55歳・砂)

昨年11月上旬、孫たちといっしょに「日本ロマンチック街道」を訪れました。天候に恵まれ、紅葉を楽しむことができました。

1日目は、関越自動車道で、一路赤城山へ。晩秋の上州の山々を眺めると、山頂付近に少し雪をかぶっていました。

猿ヶ京温泉の宿では、おいしい料理に舌鼓を打ち、心地よい湯ぶねでその日の疲れをとりました。

2日目は、沼田市街を一望する椎坂峠を経て、紅葉の中を流れ落ちる吹き割りの滝、山奥深く静かなたたずまいの丸沼へ。そして標高2,000mを超す金精峠を越え、日光へと足を伸ばしました。雪を頂いた男体山と中禅寺湖の壮大な姿、目の前の湯滝。何とも言えない、美しい一幅の絵を見ているようでした。

この旅では、紅葉狩りばかりでなく、街道沿いのとうもろこし、山菜・川魚料理など、秋の味覚狩りも満喫しました。

イラストコーナー



安部恵美子(15歳・かわつる三芳野)

イラスト募集 季節感のあるステキなイラストを。ハガキに住所・氏名(ふりがな)・年齢を明記。匿名・ペンネーム・着色は不可。



はーとふる

楽しさ満開!

小江戸川越まつり

毎年恒例の春のイベント「小江戸川越まつり」が、大盛況のうちに終了。多くの市民や観光客が、小江戸の春を満喫しました。五月二日(日)から五日(祝)まで小江戸縁日大会が開催された蓮馨寺境内は、連日大道芸や昔風お遊びを楽しみむ人たちで大にぎわい。大道芸では、南京玉すだれに挑戦する見物客もいて、盛んに喝さいを浴びていました。また、江戸紙切りの見事な作品ももらった子どもが、大事そうに胸に抱えていました。一方、五月十五日(土)には小江戸花火大会を挙行。次々に打ち上げられる花火、伊佐沼の水面にはじける水中スタイン、腹の底まで響くごう音。会場伊佐沼公園に詰めかけたおよそ六万人の見物客は、春の夜を彩る華やかな花火の競演に、酔いしれました。

まちのできごと トーク109パレット

川越市の面積は109.18km²



一番街から全国へ生中継

NHKテレビのお昼の番組「昼どき日本列島」が、5月7日(金)に一番街から生中継。蔵造りの町並みや菓子屋横丁のにぎわいが、全国の茶の間に送られました。蔵造り商家では、めったに閉じられることのない2階の観音開き扉を、実際に開閉。珍しい光景に、集まった多くの見物人は、ちょっと得した気分を味わえたようです。



フリーマーケット真っ盛り

今、ちまたではフリーマーケットが大はやり。5月9日(日)に川越水上公園駐車場で開催された武蔵野旧車会主催のフリーマーケットには、およそ80店が参加、数千人のお客でにぎわいました。お客には若い人が多く、「昔の物はしっかりしている」「個性がある」などの声に、若者のリサイクルに対する関心の高さがうかがえました。



献血ルームオープン1周年

昨年5月、サンロード沿いのKスクエアビル3階に「ゆったり、くつろぎ」をテーマにオープンした献血ルームが1周年。今年3月末までに、およそ17,000人が献血。そのうちおよそ35%の人が、体に負担の少ない成分献血(血小板・血漿)に協力しました。今月末まで1周年キャンペーンを実施中。あなたも出かけてみませんか。

児童センターこどもの城

石原町1-41-2 ☎25-7288 休館=月曜日・祝日

★星空の観望会

日時・内容…6月12日(土)、午後7時40分から、「木星…木星とまわりをまわるガリレオ衛星を見よう」▶6月26日(土)、午後7時40分から、「月…クレーターを見よう」 対象…小学生以上 定員…先着20人 申し込み…当日の午後5時~5時30分に児童センター(電話可) ※小・中学生は、保護者同伴。雨天・曇天の場合は中止。

★プラネタリウム

定員…先着98人 経費…100円

投影時間

火~金曜日	午後4時~
土曜日	午後3時~
日曜日	午前11時~・午後3時~

※6月8日(火)~19日(土)は、番組の入れ替えのため、投影を休みます。6月20日(日)からは、夏の星座紹介番組「惑星間飛行」を投影します。

市立図書館

三久保町2-9 ☎22-0559 休館=月曜日・祝日・月末

視聴覚ホール

■名作映画会(先着120人)

ミュージカル映画特集①

6月6日(日)

午前10時から・午後2時から(2回上映) 「シェパールの雨傘」

■子どもビデオ上映会(先着50人)

幼児と小学生が対象。

6月12日(土)

午前10時から、「タオタオ物語」ほか

■子ども映画会(先着120人)

幼児が対象。

6月20日(日)

午前10時から・午後2時から(2回上映) 「ぞうのババール」ほか

陸上競技場専用使用予定日

陸上競技場 ☎24-8881 休場=火曜日

1日使用…6月4日(金)、7日(月)

午前使用…6月6日(日)、13日(日)、27日(日)

午後使用…なし

※休場日と上記使用日以外は、個人使用ができます。サッカー場は芝生育成期間のため、貸し出しを中止しています。

6月の主な公共施設催しものガイド

川越市市民会館 郭町1-18-7 ☎22-4678 休館=火曜日・祝日

大ホール

日	催しもの	入場方法	開演時間	問い合わせ	電話
5日(土)	川越南高等学校吹奏楽部第13回定期演奏会	350円	2:30PM	川越南高等学校	44-5223
6日(日)	川越西高等学校吹奏楽部第6回定期演奏会	300円	1:30PM	川越西高等学校	31-2424
13日(日)	第7回障害をもつ人ももたない人もみんな輝けコンサート	300円	1:00PM	成田公子	22-5976
19日(土)	川越高等学校吹奏楽部第31回定期演奏会	400円	2:30PM	川越高等学校	22-0224
20日(日)	川越少年少女合唱団定期演奏会	1,000円	2:00PM	中央小学校	22-0310
26日(土)	川越女子高等学校吹奏楽部第10回記念定期演奏会	400円	2:10PM	川越女子高等学校	22-3511
27日(日)	川越市民器楽演奏会	無料	9:45AM	川越市民器楽協会事務局	46-6479

中ホール(やまぶき会館)

日	催しもの	入場方法	開演時間	問い合わせ	電話
5日(土)	川越女子高等学校音楽部第26回定期演奏会	200円	2:30PM	川越女子高等学校	22-3511
6日(日)	武蔵野邦楽舞会第13回定期公演会	無料	10:00AM	武蔵野邦楽舞会事務局	24-0426
12日(土)	第3回おんなのフォーラム 高木美也子講演会とパネルディスカッション	無料	1:20PM	中央公民館	22-1394
13日(日)	東京国際大学吹奏楽団 Sound Express '93ポップスコンサート	無料	2:00PM	東京国際大学	32-1111
17日(木)	あなたの夢と音楽と	2,000円	1:00PM	健康フォーラム	24-9551
20日(日)	川越コール・フロイテ第3回定期演奏会	大人1,000円 高校生以下500円	2:00PM	川越コール・フロイテ	32-0667

川越西文化会館(ホール) 線井1556 ☎33-6711 休館=火曜日・祝日

日	催しもの	入場方法	開演時間	問い合わせ	電話
5日(土)	祥田佳穂「新曲」根性(こん)くらべ発表会チャリティショー	2,000円	6:30PM	南サンハーモニー企画	24-9081
6日(日)	中村友美音楽教室ピアノ発表会	無料	1:00PM	中村友美	0463-34-4163
12日(土)	コリム木五重奏団ファミリーコンサート(第4回演奏会)	2,000円	3:00PM	コリムアカデミー	62-7142
13日(日)	第1回川越国際アンサンブルファミリーコンサート	2,500円	2:30PM	東京アンサンブル協会	44-0419
20日(日)	日本歌謡芸術祭	無料	10:30AM	日本歌謡芸術院	31-4985
26日(土)	川越おやこ劇団8回例会「だるまちゃんどてんぐちゃん」	無料	2:30PM	川越おやこ劇場	31-0243
27日(日)	第13回ピアノ・エレクトーン発表会	無料	正午	武田久美子	42-2696

- 市民会館は駐車場が狭いので、電車やバスをご利用ください。
- 入場券等は、問い合わせ先にお尋ねください。
- 11月中の使用申し込みの受け付けは、6月2日(水)、午前9時~午後3時です。

県民ミニギャラリー

■本川越駅前戸田ビル2階■

●黎明会油絵展

6月2日(水)~8日(火)、午前10時~午後5時(2日は午後1時から、8日は午後1時まで)

●川越文化写真友会写真展

6月9日(休)~15日(火)、午前10時~午後7時(9日は午後2時から、15日は午後3時まで)

●第18回芳祥会展(日本画・水墨画)

6月23日(水)~29日(火)、午前10時~午後6時30分(23日は正午~午後6時、29日は午後3時30分まで)

アトレ6階

コミュニティルームA

生活情報センター ☎26-7066 時間…午前10時30分~午後7時

■染色額絵展

6月2日(水)~6日(日)(午後6時30分まで)

■環境週間ポスターコンクール作品展

6月12日(土)・13日(日)

■書展

6月16日(水)~20日(日)(午後6時30分まで)

■華展

6月23日(水)~27日(日)(午後6時30分まで)

ふるさとを刻む 26

大正浪漫の建物

(西小仙波町一)

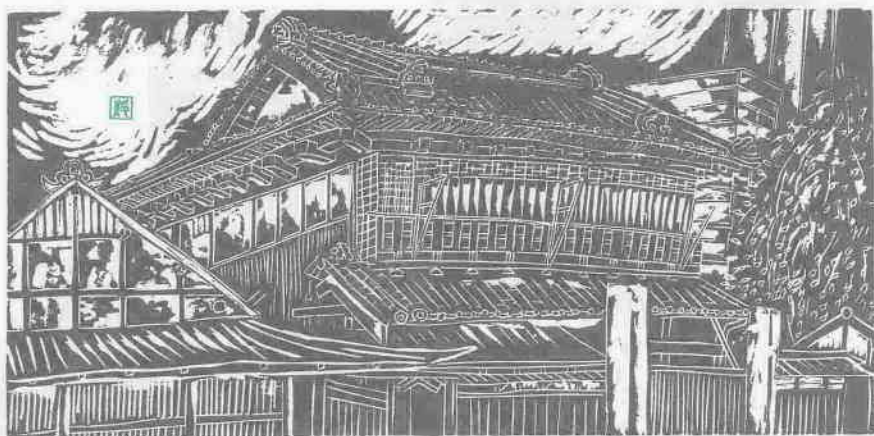

四年前友人たちに、わたしの版画になっている場所を案内したことがあります。「この建物は、大正十三年に建てられました。元遊郭の建物で、一、二階合わせて百坪もあるそうです。雨漏りがひどくて住めないのです、いずれ建て替えられるそうです」と説明しました。

堂々とした、真四角に見える総二階の建物で、窓ガラスも昔のまま、木の欄干も懐かしく、暖かさを残していて、風情のある建物ね。壊されるのはもったいないわね」と、みんな感じ入って拝見したのでした。

喜多院の北側にあったこの建物は、今では近代的な、新しいお住まいに変わってしまいました。

屋根垂る木の見える立派な木造建築だったので、近くを通るたびに、惜しかったなと思います。

版画と文

松平静江さん

TV わが街川越 番組ガイド

38ch テレビ埼玉 毎週火曜日 午後5時30分～5時40分 再午後10時15分～10時25分

■一部変更になることがあります。あらかじめご了承ください。



6.1

TUESDAY

河越茶 先人の歩み・高林謙三

「狭山茶」として知られる川越・狭山周辺の茶について紹介。明治維新から間もないころ、貿易による国費流出を憂慮した外科医の高林謙三は、幾多の苦勞を乗り越えて製茶機械を発明し、茶業振興の基礎を築きました。

6.8

TUESDAY

走る、跳ぶ、投げる 第1回陸上記録会

5月30日(日)に行われる「第1回陸上記録会」の様子をお伝えします。第2種公認の川越運動公園陸上競技場で、短距離、中距離、走り高飛び、走り幅跳び、砲丸投げの種目に、どんな記録が生まれるのでしょうか。

6.15

TUESDAY

まちのアート再発見

絵や彫刻などの芸術作品は、わたしたちの目を楽しませ、心を豊かにしてくれます。わざわざ美術館に足を運ばなくても、町なかにはモニュメントや銅像などの芸術作品が意外に多いもの。まちのアート再発見に、出発!

わたしのまちの
ときめきテレビ

★市立図書館で平成3年度放送分までの「わが街川越」が見られます。



先日、川越駅西口広場で苗木のプレゼントがあるというので出かけた。気に入っていたモミジを枯らしてしまったので、モミジの苗木を目当てに▶当日は雨。天候も不順だし、いつもより人出が少ないのではと配布開始ギリギリに着いてみると、予想に反した列。持ち帰り用のビニール袋を受け取り、慌てて最後尾を追う。地下道を抜け、歩道に沿って前のビルを囲む長蛇の列。聞くところによれば、早い人は2時間も前から並んでいるとのこと。緑を愛する皆さんの関心の高さと熱意に敬服した。結局、私は用事があったり列を離れたが、配られた苗木はきっと大切に育てられ、そのうちまちに潤いを醸し出すことだろう。

広報川越815

- 発行／平成5年5月25日(毎月10日・25日発行)
- 編集／川越市広報課 〒350 埼玉県川越市元町1-3-1 ☎0492-24-8811内線433
- 発行人／川越市長 舟橋功一
- 印刷／南新広社

広報川越は再生紙を使用しています