

■ 地球人の年末行事	2
■ 年末年始の事業案内	6
■ 市長への提案から	7
■ 市税の夜間収納	8
■ 市の保養施設利用料金が改定	11
■ 表通り 裏通りの 組み木作り教室	14
■ 防犯のチラシが折り込まれています。	

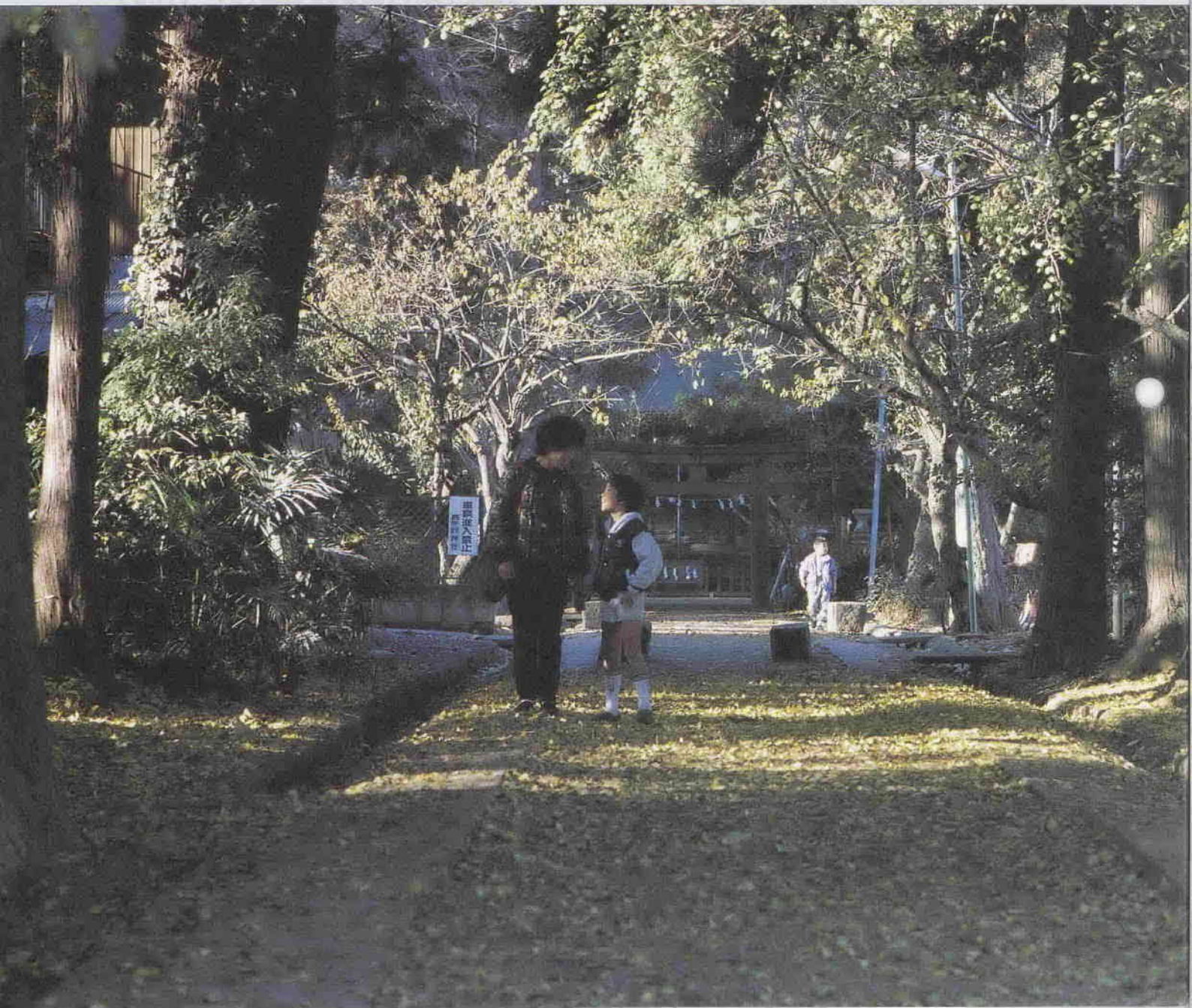



地球人の年末行事

無造作に何でも捨てる掃除では、たとえ家がきれいになっても地球が汚れてしまいます。年末の大掃除は、地球に優しくお願いします。

地球の環境を良好な状態で保全するには、資源の計画的利用、分別とリサイクルによる不用物の再資源化と廃棄物の適切な処理が必要です。

環境保全にはリサイクルが重要な役割を果たしますが、資源としてリサイクルする基本は、それぞれを材料ごとに分け、原料に近い形に戻すこと。このため、分別とリサイクルには密接な関係があります。

清掃センター、リサイクルセンターなどで混ざり合ったものを分別するのは、たいへんな仕事です。家庭から出されるときにきちんと分けられていれば、より効率的に再資源化が図られます。

また、廃棄物の減量化のため、使われずにある不用物は、捨てる前に何かに使えないか考えてみてください。フリーマーケットに参加して使ってくれる人に譲るなど、手元を離れるときに品物を生かす思いやりをお願いします。

分別とリサイクル。いずれも皆さんひとりひとりの意識によって家庭で行われることが

最も効果的です。「地球規模」といわれると漠然としてしまうかもしれませんが、皆さんの家庭や生活は、すべてが地球の未来にかかわっていることなのです。

大掃除分別のめやす

家庭から出される不用品の分け方を示しました。「ごみの分け方・出し方」を参考にし、もう一度確認してください。

- 1 机↓粗大（自分で西清掃センターまたはリサイクルセンターへ持って行くか、引き取りをリサイクルセンターへ電話で申し込む）
- 2 かばん↓金属製のものは不燃、革・ビニール製のものは可燃
- 3 スプレー缶↓穴をあけてガスを抜き、びん・缶

- 4 油性ペン↓可燃
- 5 空きびん・空き缶↓資源（集団回収または、びん・缶）

リサイクルびんが生まれ変わるには無色茶、黒、緑・青の色に分けられなければなりません。川越市の場合、資源として集められたびんは、西清掃センターまたはリサ

私たちは、21世紀も地球に住んでいます

21世紀が、またひとつ身近に感じられる年末。未来は時間とともに現在になりますが、今のところ宇宙の中で私たちが住める星は、地球以外にありません。かけがえのない地球を大切に、環境のことを考えながら大掃除してみませんか。

おがみちゃんにもおしえなくちゃ。

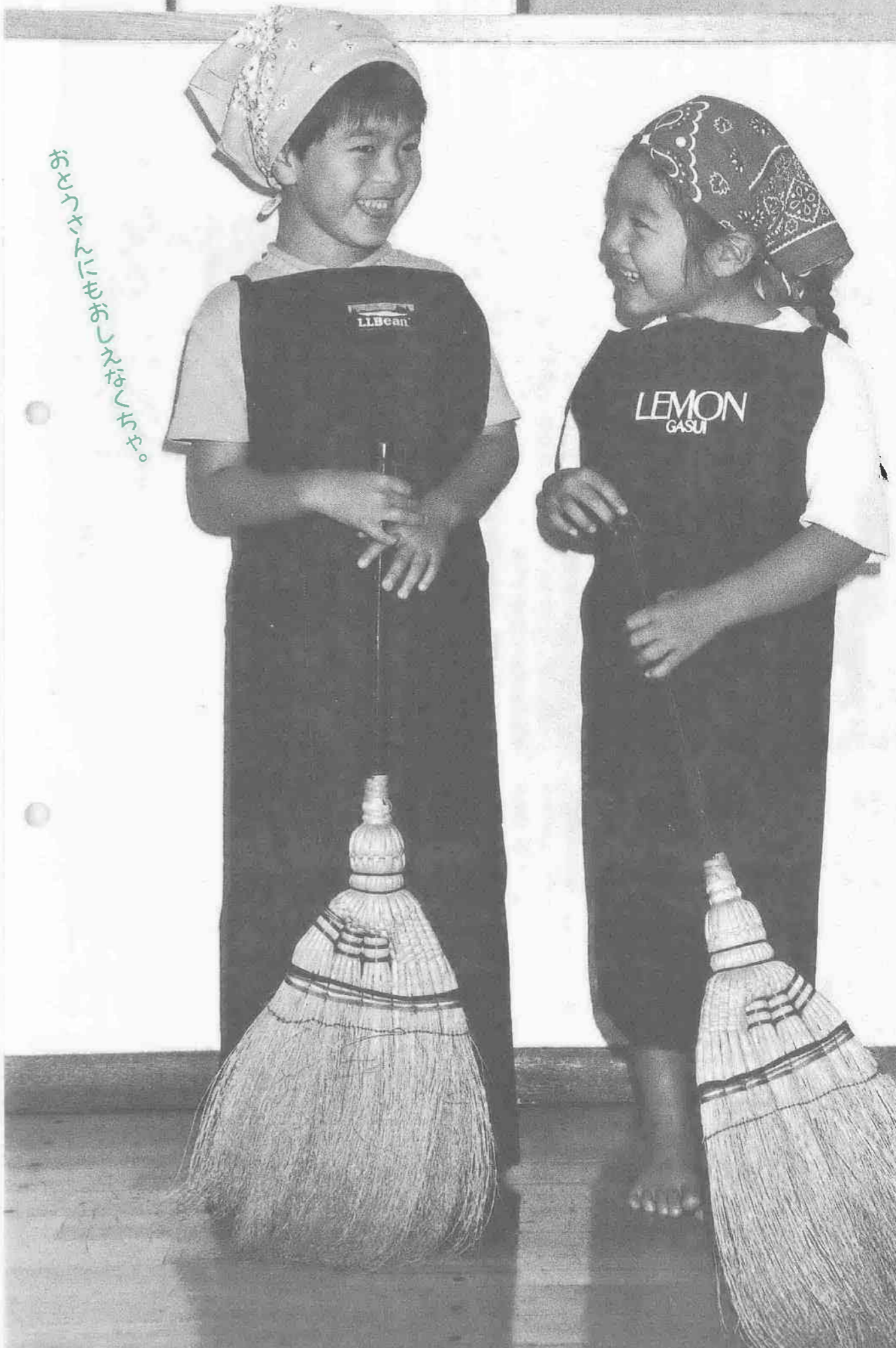

おとうちゃんにもおしえなくちゃ。

イクルセンターに運ばれ無色、茶、その他に分けられます。

ビールびん、一・八リットルびんは、販売店に戻してください。

空き缶はスチール缶、アルミニウム缶に分けてください。

6 時計・ラジオ↓不燃

7 ふとん・マットレス(スプリングのないもの) ↓可燃 (六〇センチメートル以下に切る)

8 カーバッテリー ↓販売店または処理会社に依頼してください

9 電池・蛍光管 ↓〇の付いた不燃の白に集積所に出してください。

乳白色のびん・耐熱ガラス・蛍光管・鏡などのガラスはリサイクルびんのものとなるため、材料にすることができません。

10 残飯など ↓コンポストまたは可燃

11 網戸 ↓網の部分は可燃、わくの部分は不燃

12 枝 ↓六〇センチメートル以下ならば、しっかりと束ねて可燃

13 スキー板 ↓不燃 (使えるものならフリーマーカーなどはいかがでしようか)

14 発泡スチロール ↓一辺が六〇センチメートル以下ならば可燃 (色のついていないトリーなどは、スーパーマーケットなどの回収システムを利用する)

15 ゴルフセット ↓不燃 (使えるものならフリーマーカーなどはいかがでしようか)

16 ワックスの缶 ↓びん・缶 (中味は可燃)

17 かさ ↓不燃

18 テレビ・パソコンモニター ↓16型以下は不燃、17型以上は粗大

19 灯油用ポリ容器 ↓不燃

20 靴 ↓可燃

21 ビデオテープ・カセットテープ ↓可燃 (テープが巻き着くと機械に支障があるので不燃に出さない)

22 ガラスのコップ・陶磁器 ↓不燃

23 石油ストーブ ↓石油を抜いて不燃 (大型のものを除く)

24 ベット(ネコ等)用砂 ↓可燃

25 ベットボトル ↓可燃

回収、再利用についても研究が行われていますが、現在、川越市では焼却処理されています。ペットボトルの原料であるPET樹脂は炭素、酸素、水素の三元素からできているため、有毒ガスを発生しないことが実証されています。金属のふたは不燃物に出してください。

26 エンジンオイル ↓少量 (四〜五リットル) ならば布などにしみ込ませて可燃

27 ドリンクびん ↓ふたは不燃、びんは資源びんを出すときは、きれいに洗ってください

びんには、洗って何回も使う「リターナブルびん」と、細かく砕いて新しいびん材料(カレット)になる「ワンウェイびん」「リサイクルびん」があります。

28 タイヤ・スバイフタイヤ ↓販売店または処理会社に依頼

29 自転車 ↓不要物であることを明記して不燃

30 小型ガスボンベ ↓販売店に依頼

31 鏡 ↓不燃

32 使い切りライター ↓可燃

33 天ぷら油 ↓固めて可燃

34 牛乳パック ↓洗って開き、束ねて集団回収またはスーパーマーケットなどの回収システムを利用する

一般に一〇〇〇ミリリットルの紙パック三十枚(一キログラム)でトイレットペーパー五、六個が作れるといわれています。

大掃除とリサイクルをいっしょに考えて

自然は、大きな循環によってバランスを保ち、膨大な時を費して形づくられてきました。生活をしている場所では気づきにくいかもしれませんが、自然の一端にある人間の生活が、自然自体に大きな影響を及ぼすこともあります。

年末年始の事業案内

施設の案内（休みます）

- 市立博物館 (☎22-5399) 12/28~1/4
- 蔵造り資料館 (☎25-4287) 12/28~1/4
- 本丸御殿 (☎24-6051) 12/28~1/4
- 市役所 本庁舎、各出張所・連絡所、証明センター 12/29~1/3
※出生届、死亡届、婚姻届と葬祭用具の使用申し込みは、本庁舎地下1階当直室で受け付けます。
- 市立診療所 (☎24-2648) 12/29~1/3
- 保健センター (☎24-8611) 12/29~1/3
- 勤労青少年ホーム (☎22-5241) 12/29~1/3
※12/28は、午前のみ開館。
- 市立図書館 (☎22-0559) 12/28~1/4
- 児童センター (☎25-7288) 12/29~1/3
※12/28は、午前のみ開館。
- サンライフ川越・芳野台体育館 (☎25-5445) 12/28~1/3
- 公園管理事務所 (☎22-1301) 12/29~1/3
※2月分の利用予約は1/5から受け付けます。
- 公民館 12/29~1/3
※2月分の利用予約は1/6から受け付けます。
- 農業ふれあいセンター (☎26-6551) 12/29~1/3
- 東後楽会館 (☎24-3366)・西後楽会館 (☎32-6177) 12/29~1/3
- 斎場 (☎42-2739) 12/30~1/3
- 市営幸町駐車場・市営連雀町駐車場 1/1・2
- 川越駅東口公共地下駐車場 1/1

ごみ収集

●燃えるごみ
各地区の収集日程は下表のとおりです。
※12月23日は祝日ですが、ごみ収集を行います。
※必ず決められた日に出してください。

月曜日・木曜日コース	12月22日(木)・12月26日(月)・12月29日(木)・1月5日(木)
火曜日・金曜日コース	12月23日(火)・12月27日(火)・12月30日(金)・1月6日(金)

●燃えないごみ
「びん・かん」「不燃ごみ」の収集は「平成6年度収集日程表」とおりです。

問い合わせ…環境業務課管理係☎内線 2631

●多量ごみ
一度に出る多量のゴミ（一時多量ゴミ）は、ごみ集積所に出せません。直接、清掃センターに運ぶか、市の許可業者に運搬を依頼してください。

受付場所	区分	受付時間	休み
東清掃センター	可燃のみ	午前8時40分~11時50分	土・日曜日、祝日、休日
リサイクルセンター	不燃のみ	午後1時~3時	12/28午後~1/3
西清掃センター	不燃・可燃		

*年末年始は混み合いますので、持ち込む場合は早めをお願いします。

問い合わせ…東清掃センター☎23-2645
リサイクルセンター☎23-8200
西清掃センター☎32-8744

●粗大ごみのリクエスト収集（電話予約）
一般家庭の冷蔵庫やタンスなどの電話予約は、年末は12月28日(木)正午まで、年始は、1月4日(木)から受け付けます。

問い合わせ…リサイクルセンター☎23-8200

し尿の収集

市の直営区域は下記へ、それ以外の区域は許可業者へ直接お尋ねください。
問い合わせ…環境衛生センター☎24-9191



年末年始の診療機関

- 川越休日急患診療所（内・小）
小仙波町2-45-5 ☎23-0601
受付時間=午前9時~11時
午後1時~3時
午後8時~10時30分
- 川越市予防歯科センター【急患のみ】
三久保町18-5 ☎24-3891
受付時間=午前9時~11時30分
- 年末年始の当番医
- 12・29(木) 池袋病院（内・小・外・脳外・整・透析）
笠幡3724 ☎31-1552
- 12・30(金) 広瀬病院（外）
中原町1-12-1 ☎22-0533
- 12・31(土) 行定病院（眼・内）
脇田本町4-13 ☎42-0382
- 1・1(祝) 赤心堂病院（産婦・外・内・整）
脇田本町25-19 ☎42-1181
- 1・2(月) 三井病院（外・整）
連雀町19-3 ☎22-5321
- 1・3(火) 武蔵野総合病院（外・整・脳外・内・小・消）
大袋新田977-9 ☎44-6340

市長への提案から NO.11



川越市長
舟橋功一

学校の空き教室を 福祉に利用します

今回は、市政懇談会でいただいたご意見を紹介します。

【提案要旨】

最近の少子化傾向により、学校に空き教室があると思います。これを利用してデイサービスセンターが設置できないでしょうか。

【お答え】

私は、市長に就任以来、「福祉の川越」を重要な市政の柱に位置づけてきました。今年2月には、平成11年度を目標年度とする「川越市老人保健福祉計画」を策定し、21世紀の高齢社会に向け、動き始めたところです。

ご提案の件ですが、私もかねてから同様の考えがあり、国、県とも相談してきました。そして、11月8日、国の地方分権特例制度の適用を受け、余裕教室を老人福祉施設に転用することができることになりました。具体的には、霞ヶ関東小学校に「デイサービスセンター」を、高階北小学校に「老人憩いの家」の設置を計画しています。

「デイサービスセンター」では、身体が弱い高齢者等の在宅での生活を支援するため、通所により生活指導、食事サービス等を行います。

「老人憩いの家」では、高齢者を対象に教養の向上、レクリエーション等のための場を確保し、健康の増進を図ります。

いずれの事業も、小学校という身近な場で高齢者が気軽に集い、語り、交流するとともに、子どもとのふれあい・交流の場として活用され、将来、人にやさしいまちづくりへの一つの糸口になればと考えています。

年末年始の交通事故防止運動の重点目標

■飲酒運転・速度違反などの無謀運転の追放



■シートベルトの正しい着用の徹底



■歩行者、自転車利用者の交通事故防止



■違法駐車への締め出し



市内の交通事故死傷者は、十一月二十五日現在で十八人と昨年同期に比べ、三人増えています。特に、十月末から十一月にかけて、五件の死亡事故が連続して発生するなど、異常事態となっています。また、例年十二月は、飲酒運転などによる死亡事故が増える傾向に

あります。そこで、市や警察署、交通安全協会などの関係機関・団体が連携し、この異常事態をストップさせようと、十一月七日から十二月十四日までの間「交通事故防止緊急対策」を実施しています。さらに、十二月十五日からは、県下

一斉に「年末年始の交通事故防止運動」が来年一月三日まで展開されます。市民の皆さんも、交通ルールを守り、交通事故の撲滅にご協力を願います。お問い合わせ：交通安全課交通安全指導係☎内線2644

交通事故防止緊急対策・年末年始の交通事故防止運動

健康アドバイス

広報川越八五〇号でお知らせした健康アドバイス「C型肝炎」についての記述の中で説明不足の点がありましたので補足します。
C型肝炎ウイルスの感染経路の一つとして鍼治療も考えられると述べましたが、これは鍼治療を行えば必ずC型肝炎に感染するという意味ではありません。鍼に限らず、医療機関での注射や予防接種の場合でも、C型肝炎ウイルスの感染者に使用した針や鍼を不完全な消毒のまま再使用すると感染の原因になりうるという意味です。したがって、針や鍼を用いる場合には、滅菌をきちんとするか、デイスポージブル（使い捨て）のものを使用するなどの対策が必要になります。
*犬竹病院・犬竹庸二先生から原稿をいただきました。
なお、鍼灸師会では、現在、どこの鍼灸院でも鍼専用の高圧高熱消毒装置（オートクレーブ）を設置して積極的に感染防止、衛生対策を実施しているとのことでした。

市税の夜間収納

左表の日程で、市税の夜間収納を行います。昼間の納付が困難な方や催告書の指定期日までに納付できない方は、ご利用ください。

月日	受付窓
12月15日(木)	芳野出張所・古谷出張所・南古谷出張所
12月16日(金)	高階出張所・福原出張所・大東出張所
12月19日(月)	霞ヶ関出張所・霞ヶ関北出張所
12月20日(火)	名細出張所・山田出張所

収納課
(市役所2階⑥番窓口)

午後7時まで受け付けます

納税相談も同時に行います。
問い合わせ：収納課収納第一係・第二係
内線23075▼国民健康保険税については保険課保険収納係
内線2467

漏水調査にご協力を

水道管などから地下に流れ出す水の量を少なくするため、市内各地で漏水調査を実施します。

調査の場所は、メーター器や止水栓などを調べる宅地内と、本管が通っている道路上です。調査は、腕章を着用し、身分証明書を携帯した委託業者が行います。ご協力をお願いします。

公共下水道の測量調査を行います

下水管が埋設され、供用が開始されている区域の「公共下水道台帳」を作成するため、測量調査を実施します。

これは、下水管の維持管理を円滑に行うためのものです。

地図作成に伴う測量調査を行います

市内全域の地形図(縮尺二千五百分の一)を作成するため、測量調査を実施します。

作業従事者は、市長が発行する

お問い合わせ：水道部施設課291-3075

※市指定工事店関係の問い合わせは、指定工事店組合2414-9977へ。

三十一日(金)

調査区域：本庁管内と山田・名細・霞ヶ関・大東・南古谷・高階・福原の各地区

お問い合わせ：下水維持課維持係
内線3445

二十四日(金)
お問い合わせ：都市計画課計画係
内線3014

技能労務職員を募集します

市では、左記のとおり技能労務職員を募集します。

- 1 業務員(各1人)**
(職種・募集人員・資格)
①印刷室における印刷業務
②みよしの授産学園における精神薄弱者の介助
いずれも昭和三十五年四月二日から同五十年四月一日までに生まれた方。
- 2 自動車運転手(1人)**
庁用自動車の運転業務
昭和三十五年四月二日から同五十年四月一日までに生まれた方。

留守家庭のお子さんを預かります

学童保育室は、両親が働いていて、常時留守になる家庭のお子さんを預かることです。保育室には指導員がいて、異年齢集団の中で保護、指導を行っています。

来月四月から入室を希望する方は、申請してください。なお、引き続き入室を希望する方も、申請が必要です。

対象：小学1～3年生
定員：各保育室とも四十人
保育時間：学校放課時(午後五時三十分)～授業のない日は午前八時三十分(から)
※日曜日・祝日・十二月二十九日～一月三日を除きます。
保育料：一人一か月三千円(生活

学童保育室一覧

学童保育室名	電話	学童保育室名	電話
第一	24-4134	高階北	45-3906
川越	24-4755	高階西	44-6752
中央	24-3999	寺尾	46-0740
仙波	22-4877	福原	46-0036
武蔵野	42-6132	大東東	44-9783
新宿	42-6129	大東西	46-8780
大塚	45-2552	霞ヶ関	32-1328
泉	45-7232	霞ヶ関南	32-7070
月越	24-6656	霞ヶ関北	32-5253
今成	25-3747	霞ヶ関東	32-7959
芳野	24-7976	霞ヶ関西	32-5508
古谷	35-4725	川越西	32-5601
古谷東	35-4778	名細	32-4519
南古谷	35-1863	上戸	32-4518
牛子	46-0741	広谷	33-4790
高階	44-6753	山田	22-4151
高階南	44-4667		

●高階南・霞ヶ関北学童保育室は市立公園の中、その他の学童保育室は同じ名称の小学校内にあります。

同和教育シリーズ

人間の

誇りうるとき②

差別とは

このシリーズは、平成六年二月、市が長野県同和教育推進協議会顧問中山英一さんを招いて行った同和教育講演会の要旨を同和教育課でまとめたものです。

世界中で一番大切なもの

元来、ことは自分の思想、あるいは感情、あるいは意思、そういうものを相手に伝えるといういわばコミュニケーション、つまり伝達という機能があります。あまりことばのことに気をとられてしまっていると、話の内容がどこかへ行ってしまうので、きょうはふだんのままのことでしゃべらせていただきます。したがって、間違った発音が随所に出ようと思いますが、そこはしかるべくご判断をいただきます。三つ目、これから申し上げる話を皆さんのお手もとの資料にあらかじめ個条書きに出させていただきます。もちろんこれをベースにはいたします。

ども、この順序どおりすべてをお話することは物理的に困難です。ここにあげてあることを全部お話しすることになります。十時間くらい必要なんです。したがって、かなりの部分をはしらせていただきます。ならないと思えます。その辺のところもあらかじめご了承いただきたいと思えます。

さて、世界中で一番大切なものは何でしょうか。それは自分自身です。自分自身にとって一番大切なものは何でしょうか。それは命と人権です。だから守らなければならぬと思えます。ところが、その命と人権をまるごと奪ってしまうものが三つあります。一つは戦争です。二つは公害です。そして三つは差別であると思えます。きょうは時間の制約がありますので、戦争のことと公害のことは省略いたします。差別のことについて、より正しい理解と認識をいっそう確かなものにしていただきたい、このような願いを持ちながら、三十センチも雪が積もっています信州からやってきました。

環境にやさしい暮らし方⑨

環境保全課管理係内線2611

「環境フイズ期末テスト」

- 今月は、年納めということで、今までの復習も兼ねて環境クイズの期末テストを行います。
- これまで、地球環境問題というグローバルな分野からゴミのリサイクルという身近な分野まで、テーマごとに学習してきました。そのことを思い出しながらチャレンジしてみよう。
- 問一** 地球の温暖化が問題になっています。この「温暖化」とはどういうことでしょうか？
- a 空気中の炭酸ガスが増えて地球の表面に熱がたまっていくこと。
b 野菜をつくる「ビニールハウス」を増やすこと。
c 地球を温室のように暖め、寒くないようにすること。
- 問二** オゾン層破壊の原因の一つになるフロンの重さは？
- a 空気より重い。
b 空気と同じ。
c 空気より軽い。
- 問三** 地球環境問題の一つである酸性雨。ヨーロッパで何と呼ばれ恐れられていますか？
- a 緑のコレラ
b 緑の悪魔
c 緑のペスト
- 問四** 自動車公害の対策の一つとしてマイカー通勤を減らすことがあげられています。そこで問題。マイカー通勤している人がバスを利用するとバス1台で何台の車を減らすことができますか？
- a 二十台
b 四十台
c 八十台
- 問五** 「環境にやさしい商品」として、(財)日本環境協会から認定された商品に付けるマークを何と呼びますか？
- a エコマーク
b ベルマーク
c JISマーク
- 問六** 古新聞や雑誌などの紙約一トンをリサイクルして紙を作ると、新しい木(直径十四センチメートル・高さ八メートル)を何本節約することができますか？
- a 約五本
b 約二十本
c 約百本

解答 一 a 二 a 三 c 四 c 五 a 六 b

週40時間労働制を進めるために

労働時間短縮促進特別奨励金

ゆとりある生活実現のため、労働時間の短縮が課題になり、事業主の取り組みが求められています。平成六年四月一日から、週40時間労働制を実施することなどを内容とする改正労働基準法が施行されました。しかし、中小企業など一定の規模および業種の事業場

については、平成九年三月三十一日まで同制度の適用が猶予されることになっています。これらの事業場については、猶予期間中の早期に週40時間労働制への移行を図るため、支援策の充実が求められています。

その中で中小企業等の事業主が業務の省力化などを行い、労働時間の短縮を実施した場合に支給される「中小企業労働時間短縮促進特別奨励金制度」を改正。支給要件の緩和と予算の増額が図られました。ご活用ください。

お問い合わせ：川越労働基準監督署 ☎42-0869

国保税納付お願いの電話をします

日曜日および夜間

国民健康保険に加入している皆さんに納めていただく国保税(国民健康保険税)は、川越市から医療機関に支払う費用(医療費)を賄うためのものです。国保税の収入は安定的な医療費の支出を行っていくうえで大切です。国保税の納期は六期に分かれていて、すでに四期(十一月末納期)までの納期限が過ぎています。

保険課では、日曜日および夜間(午後五時以後)に、未納となっているお宅に電話で国保税の納付をお願いしています。もし、まだ納付していない方は、早急に納付をお願いします。

お問い合わせ：保険課係 ☎内線2467

入札参加業者の登録を受け付けます

川越都市計画区域

平成七・八年度に市が発注する物品購入や製造、建設工事等の入札参加業者の登録を受け付けます。提出書類は、来年一月九日(月)か

受付期間：来年二月十日(金)～二十一日(火)・日曜日は除きます。午前九時～十一時三十分・午後一時～四時

お問い合わせ：契約課工事契約係 ☎内線2061

新用途地域案の公聴会を開きます

川越都市計画区域

都市計画法の改正に伴う新用途地域に関する埼玉県知事の構想案について、市民の皆さんのご意見を伺うため、県が主催する公聴会が開催されます。対象となる区域は、川越都市計画区域(川越市・日高市・川島町)です。

公述を希望する方は、川越都市計画課に留意してある「公述申出書」に必要事項を記入し、十二月十四日(水)から二十七日(火)までに同課へ提出してください(郵送の場合、二十七日必着)。

公聴会を傍聴したい方は、公聴会の当日、直接会場へお出かけください。ただし、満員の場合は入場できないことがありますので、あらかじめご承知ください。

公述を希望される方

公述人として意見を述べることを希望される方は、公述の開催時間(午後七時～九時)に、川越市市民会館やまぶき会館へお越しください。

お問い合わせ：川越都市計画課 ☎内線3213

市の保養施設利用料金が改定されます

川越市の保養施設「山の家」「海の家」「戸田川越荘」の利用料金が、平成七年四月一日から、左表のとおり改定されます。

【戸田川越荘】 (単位=円)			現行料金	改定料金	
新館	2階	大人	市内 4,000	4,800	
		小人	市内 3,400	4,200	
	3階	大人	市内 4,800	6,700	
		小人	市内 4,300	6,200	
	4階	大人	市内 4,100	4,900	
		小人	市内 3,500	4,300	
本館	大人	市内 3,700	4,500		
	小人	市内 3,100	3,900		
【海の家】 (単位=円)			現行料金	改定料金	
全館	大人	市内	2,100	3,000	
		市外	3,000	4,500	
	小人	市内	1,900	2,800	
		市外	2,500	4,000	
【山の家】 (単位=円)			現行料金	改定料金	
和室	大人	市内	2,100	3,000	
		市外	2,900	4,400	
	小人	市内	1,800	2,800	
		市外	2,400	3,900	
研修室	大人	市内	1,850	2,800	
		市外	2,400	3,900	
	小人	市内	1,700	2,600	
		市外	2,100	3,600	
研修室で研修をする場合			市内	2,000	2,700
バス料金(片道)			大人	300	500
			小人	150	150

お問い合わせ：青少年課管理係 ☎内線2009

消費生活レポート 15

電話勧誘による資格商法

突然電話がかかってきて、「資格を取っておくと就職に有利になる」「副収入につながる」などと資格講座の受講を勧められました。断っても断ってもしつこく勧誘するので、「それではとりあえず資料を送ってください」と言っても電話を切る事ができませんでした。ところが振替用紙やクレジットカードなどといったしよに届いた書類には、住所、氏名、電話番号などが印刷されており、登録番号までついていて驚いて電話で問い合わせると、「もう登録済み、コンピュータに入力してあるので取り消すことはできません。受講料を払ってほしい」と、強い口調でいわれて支払いを迫られました。

このような電話勧誘による資格商法の被害が後を絶ちません。これらの講座は「宅地建物取引主任者」「行政書士」などの国家資格のほかに、「〇〇協会」「〇〇委員会」など一見公的機関を思わせる名称の事業者もあつて、一般的に受講するだけで国家資格や公的資格が取れる

ことはないので、いかにも簡単に資格が取れるような説明をして、ことば巧みに契約させられる例が少なくありません。最近では、このような被害者の名簿が業者間に出回り「前に契約した業者の契約を解約してあげる」という二次被害も発生しています。

事業者からの電話による契約の場合には、現在のところこの商法に対して直接的な法規制はありません。自分は契約する意思がないのに強引に支払いを請求してきた場合には、契約の意思がない旨をハッキリと告げることが必要です。しつこくに勧誘されたときは、電話口での返事を避けて郵便で意思を伝えるようにしましょう。郵便は証拠が残るように、コピーをしておいて簡易書留で出すと確実です。

生活情報センターでは、商品に関する相談や問い合わせを受け付けています。生活情報センター ☎26-7066 業務時間：午前10時30分～午後7時 定休日：火曜日



犬の食事について

人間の食事は欠陥食

犬は、人間が食べるものはほとんど何でも食べます。そのため人間と同様に雑食性だと思われがちですが、もともとは肉食動物です。消化のプロセスや消化器官、栄養必要量などは人間とはかなり違います。先端が鋭くつがった歯で獲物を食いちぎり、そのまま飲み込んでしまいます。犬は体の大きさに比べて多量の食べ物を一度にためることができず、これは次の獲物がいつ手に入るかわからなかったからです。

肉食動物だから肉だけを与えると考えるのはまちがいです。人間に飼われる以前には、鳥やウサギ、ネズミといった獲物を頭からまるごと食べていました。それらの獲物の内臓に残っていた未消化の植物から繊維やビタミン、骨からカルシウムやリンといった具合にさまざまな栄養素をバランスよくとっていました。一方、人間がふだん食べている肉は、内臓、骨、筋などがきれいに除去された加工品。ま

た、人間がよく使う香辛料や調味料などは犬には不都合です。野性動物は体温より高い温度のものを食べることはなく、犬もネコ舌です。つまり最高級の材料を使った焼きだてのヒレステーキは、人間にとっては豪華な食事であっても、犬にとってはあまりに熱いメニューです。

犬が必要とするたんぱく質は人間の約四倍、カルシウムは約二十四倍。特に注意しなければならぬのは、カルシウムとリンの摂取量。肉ばかりを与えていると、栄養バランスが崩れ、カルシウム不足になってしまい、骨や関節の障害を起こす危険がでてきます。逆にビタミンCは人間と違い自分の体内で合成でき、食事からとる必要はありません。塩分は非常に微量です。犬は、自分で食事内容を決めることができません。犬にとって本当に必要な栄養を考えて、川越市獣医師会から原稿をいただきました。

先人のあゆみ

河越重頼 (生年不詳〜一一八五)

源頼朝の挙兵に参加し、源平合戦で活躍した河越太郎重頼。やがて頼朝と義経が対立すると、娘が義経に嫁いでいた重頼は、義父として頼朝に罰せられ、非業の最後を遂げました。

河越氏は、桓武平氏の流れをくむ秩父重綱の二男重隆が、入間川左岸の肥よくな河越に館を築造し、その付近を支配して河越二郎と称したことに始まります。

永暦元年(一一六〇)後白河上皇が新日吉社を京都に建立するにあたって、河越領を荘園として寄進したことから、重隆は荘官となり、上戸に日吉神社(現在の戸日枝神社)を分祀しました。



河越太郎重頼の墓と伝えられる五輪塔(養寿院)

重隆の孫重頼は、比企遠宗と比企尼(源頼朝の乳母)の娘と結婚。やがて治承四年(一一八〇)頼朝の旗上げに参加しました。

重頼は、その子小太郎重房と共に源範頼・義経軍に従い、木曾義仲追討に出陣。義経の配下で、宇治川・六条河原の合戦で目覚ましい活躍をしました。このことで後白河法皇から御所でえつけんを許され「蝶丸の直垂に紫下濃の小鎧を付けたるは、武蔵国の住人河越太郎重頼・同子息小太郎重房生年十六歳と名乗を挙げたれば、法皇聞召して誠に雄々しき壯士」と、称賛されました。

さらに一の谷で敗れ四国に渡ろうとしたところ、船を転覆させられた平家一族。海に落ちた平師盛(重盛の子)を重頼が熊手で引き上げ「男の首を斬らんとするに：平家一門にて渡らせ給ふべし、に逢うては名乗るまじきぞ、後に人に問え」と答え、名乗らずに討たれました。義経の首実験によって師盛であることが証明(源平盛衰記)。この戦功により重頼は、河越領の加増とともに伊勢国香取五か郷の地頭職に任命されました。寿永元年(一一八二)頼朝の子

頼家が生まれると、重頼の妻は乳母として仕え、翌年には頼朝の命により重頼の娘は義経に嫁ぎました。これらのことから頼朝がいかに重頼を信任していたかがうかがえます。

しかし、文治元年(一一八五)後白河法皇が頼朝追討の院宣を義経に下しました。しかし、頼朝は逆に法皇に迫って、義経追討の院宣を受け、義経は奥州藤原秀衡のもとに逃れます。同年十一月、重頼は義経の義父であるため罰せられ、非業の最後を遂げました。

所領はことごとく没収されました。後に比企氏との関係から、香取五か郷を除く河越領は重頼の妻に返却されました。

河越館跡(上戸)

昭和四十六年以降の発掘調査の結果、常楽寺付近から堀などの遺構を検出。南北およそ三百メートル、東西およそ二百四十メートルの大規模な館跡であることが確認されました。昭和五十九年には国指定の史跡となっています。

「先人のあゆみ8」は、川越市教育委員会発行の「川越の人物誌」を参考にして、広報課でまとめたものです。

ゆきゆきシルバニア

25

俳句でつづった自分史

五・七・五の十七文字という短いことばの中に、自分の思いを表現するのが楽しいと、十二年ほど前から俳句を始めました。高山里吉さん(85歳・新宿町六)。昭和五十八年から今年まで詠んだおよそ七百の句の中から三百三十三句を収めた句集「丹霞」(四六版・百九十六ページ)を自費出版しました。

「妻の死という悲しみからも開放してくれた。俳句は私の命です」と、情熱を傾ける高山さん。俳句と出会ったのが七十二歳のとき。友人に誘われ公民館の初心者俳句講座に参加して以来、俳句の楽し

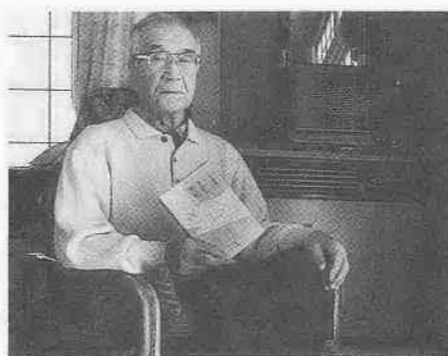

みを知り、句会には毎月欠かさず出席するなど、俳句は生活の一部になっています。出かけるときにはメモを取る手帳が必需品になっているそうです。昭和十六年までの純真な子どもたちと過ごした教員時代や奥さんを題材に詠んだ句が多いといいます。高山さんの句を「愛と郷愁の情景俳句」という「遠嶺」主宰の小澤克己さん(45歳・小室)は、「長年の経験に根ざした深いことばが多く、情景が目に見えるようです」と話していました。

俳句でつづった自分史になればと、句集を作ることになった高山さん。題名の「丹霞」は漢詩からとったもので、夕焼け雲を意味するそうです。「私の履歴書のようなものになりました。句集を手にした方々からたくさんの方が届いたことがうれしい」と、句集を見つめていました。

句集「丹霞」は、市立図書館、県立川越図書館でご覧になれます。

12月9日〜15日は「身体障害者福祉週間」。障害福祉に対する理解と関心を高めましょう。

みんなの作文



あいさつ

上戸小学校六年

中山祐子

「おはようございます。」「おはようございます。」「今朝も元気なあいさつが聞こえてきました。私たちの学校では

「あいさつ運動」を毎月第二週目に行っています。あいさつ運動というのは、代表委員と計画委員が朝、校門の前に立ち、みんなに、

「おはようございます。」「おはようございます。」「と元気にあいさつをすることです。

あいさつ運動が始まったそのものさつだけは、昨年の児童会目標でした。昨年の児童会目標は「緑を大切にし、笑顔であいさつのできる明るい児童会をめざして」という目標でした。

そこで、みんなが笑顔であいさつのできるようになるにはどうしたらいいかと話し合った結果、あいさつ運動が始まったのです。しかし、始まったばかりの日は、みんなはずかしいのか、ほとんどの人が下をむいて、あいさつをしてくれませんでした。けれども、今ではみんなが顔を上げて、大きく口を開き、ち



「私たちの身の回りにはいろいろなあいさつがあります。『おはようございます』、『ただけがあいさつではありません。』『ありがとう』、『ごめんなさい』、『さようなら』、この他にもまだまだ沢山のあいさつがあります。あいさつは私たちの心を楽しくさせてくれ、快い一日を過ごさせてくれます。

これからもあいさつ運動を続け、みんながあいさつのできるすてきな子ども達になります。

おしゃべり倶楽部 69

気楽木

モミジ・カエデ



「もみじ」は、もともと、秋に木木の葉が色づく様子を表現したことが、それがだんだん変化し、カエデ属の樹木の、特に美しく紅葉する種類をモミジと呼ぶようになりました。「カエデ」という名前は、葉の形がカエルの手に似ているのでついたものです。モミジとカエデは同じカエデ科カエデ属の落葉高木。葉の色が変化しないもの、黄色くなるものや赤くなるものなど、いろいろな種類があります。日本、中国を中心に、広く北半球に分布していますが、温帯のものが最も美しく紅葉するといわれます。今年は、色の変わり始めるのが遅かったようですが、自然の色は相変わらず私たちの心をとらえてはなりません。

俳句

平成六年市民文化祭作品

- | | | |
|-----------------|--------|-------|
| 望の夜の影あるものを淋しみぬ | 新富町二 | 塩崎彩雲望 |
| 田に出て花野の風の軽くなる | 藤倉 | 藤倉東弥 |
| 稽田の上の稽田そよぎをり | 伊勢原町二 | 東郷すみ江 |
| ブルースを踊ろう夜の曼珠沙華 | 旭町三 | 石山秀太郎 |
| 里芋が煮え過ぎ一人だけの登 | 的場 | 小久保ふじ |
| 表札に女名ばかり枇杷の花 | 今成 | 鈴木妙子 |
| しぐるるや鐘撞堂に鳩が棲み | 笠幡 | 矢島霞 |
| 産着縫ふ一針づつに夜長の灯 | 西小仙波町一 | 猪鼻純枝 |
| 花ハツ手同心町に豆腐買ふ | 元町一 | 榎本美代子 |
| ほととぎす草薄紫の風となる | 笠幡 | 飯田米子 |
| 親友の電話番号消す夜寒 | 笠幡 | 太田ふさ |
| 綱雲しずかに動く時の鐘 | 神明町 | 渡辺均五 |
| 赤とんぼ通りすがりの恋かしら | 古谷上 | 児山正明 |
| 秋冷を大きく吸ひて空碧し | 古谷上 | 塚越左知子 |
| せり上げる山車の人形秋高し | 古谷上 | 天沼やす |
| 草の実ははねて今日より地に帰る | 古谷上 | 松川幸子 |
| 遠離子夜風に聞こゆ豊の秋 | 小仙波町三 | 橋本照子 |
| そとだけに母の気配や濃電胆 | 笠幡 | 南雲春美 |
| 来る来ない花占いや白秋忌 | 笠幡 | 水村律子 |
| 逃げられし風船あおぐ綱雲 | 高島 | 野口静 |

もしもしコーナー 69



Q 指輪が抜けなくなるときはどうしたらいいでしょうか。切る道具が消防署にあるということを見て見ましたが、本当ですか。

A ご家庭でできる方法で、いちばんよく知られているのは石けんを指に塗ること。指と指輪の間の滑りがよくなり、軽度の場合はこれで抜けます。どうしても抜けない場合は、指輪を切断しなければなりません。指輪のような金属を切断する器具は消防署にあります。川越市の場合、川越消防署(神明町48-4 22-0700)、新宿分署(新宿町2-14-7 42-2365)、高階分署(砂新田16-3 43-8054)、川越西消防署(伊勢原町5-3 31-2066)のいずれかに来ていただければ、指輪を切断し、はずすことができます。切れた指輪は(金額はまちまちですが)、宝石・貴金属を扱っているお店などで直すことができます。

問い合わせ：川越消防署 ☎22-0700

組み木作り教室

こどもの城の 地域おこし

日光東照宮の造営に際して「眠りねこ」の彫刻を施した江戸初期の名工・左甚五郎。彼が、手遊びに作った「知恵組」が起源ともいわれている「組み木」。

組み合わせて遊ぶことがまだ難しい幼児たちは、積み木のように並べて遊びます。また、組み立てかたが四百通りもありながら、一時間かけても組めるかどうか難しい「十二支の組み木」は、パズル・マニアでも楽しめます。

「こどもの城」では、電動糸の二盤で木片を切った動物やパズルを作る「組み木作り」を行っています。

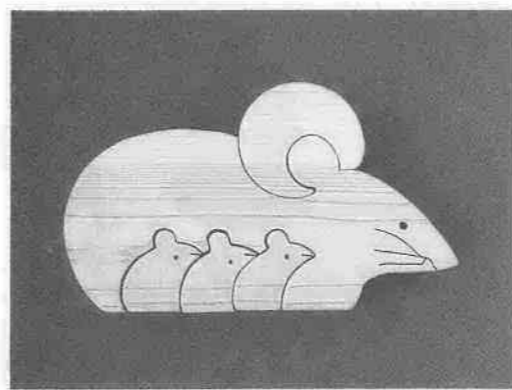

内野智夫さんの作品



こどもの城の「組み木作り教室」

初めて手にする電動糸の二盤のうなりとともに鼓動が高鳴り、作品のことよりも初めて扱うことの緊張で頭がいっぱい。



何回も参加している子どもたちには、いつも新しい作品への夢をかきたててくれます。また、同行した親のほうも夢中になってしまふこともあるとか。「組み木作り」は、参加する人にさまざまな世界を繰り広げてくれます。

こんな光景の中で「こどもの城」の「組み木作り教室」は、開催されています。会社の休日を利用して、ボランティアで指導しているのが内野智夫さん(51歳・三光町)。

■自由な発想で

木製帆船の製作用として十年前に購入した電動糸の二盤。これを使って「もつと自由な発想で、いろいろなものを作りたい」と、始めたことがきっかけだそうです。電動糸の二盤で型にあわせて木片を切り抜く、慣れれば簡単な作業。コツは「直線は速く、曲線はゆっくり」と慌てずに操作することだそうです。

ボランティアに 支えられて 見守るセンター こどもの城

(石原町1丁目41-2)



子どもの健全な遊びと豊かな情操を育てることを目的とした「こどもの城」。ここには、高校生から高齢者まで、実に80人余りのボランティアが活躍しています。趣味や専門を生かす人、若さを生かして子どもと遊ぶ人など。

こどもの城のボランティアの指導とサークル活動により、ミュージカルに青春をかける高校生。子どもたちのかかわりによって、さらにレパトリーが広がり、折り紙研究家に発展したボランティア。こんな活動を通して子どもたちも、ボランティアも多くのことを学び、共に成長しています。

内野さんが取り組むのは、猫や犬といった子どもに親しまれている身近な動物。馬やペンギンの親子など、見ているだけでもほほえましく感じられます。また、季節にあわせてひな人形、こいのぼり、サンタクロースなども。

昨年六月から始めて合計二十一回、延べ五百五十人が参加。手作りの魅力と内野さんの人柄にひかれて、十八回も参加した小学三年生もいます。

■活躍する「まな弟子」

「もつとたくさんの人に知ってもらいたい」と、今年の六月には、高階南公民館で大人を対象に教室を開催。高齢者から若い主婦まで幅広い参加者があつたそうです。この「生徒」たちが、地元の小学校でボランティアとして教室を

開催。地域の交流に一役買っています。「もう幼稚園や公民館の催しで、ひっぱりだこになっていきます」と「まな弟子」の活躍ぶりに内野さんは目を細めていました。

また、精神薄弱者更生施設の「親愛学園」では、作業指導の一環として「組み木作り」を利用。園生の機能訓練に役立てています。

人づくりから地域おこしへ。自分の趣味を生かし、その感動を子どもたちと分かち合おうとして始まった内野さんの子どものためのファンを得るだけでなく、着実に根を張り、人づくりから地域おこしへと広がっています。

「組み木作品展」が、来年一月二十日(金)から川越西郵便局一階ギャラリーで開催されます。



私たちの小さな旅

うちのさかえ 内野 栄 (富士見町・66歳)

5月23日・24日、小学校時代の同窓生12人と鎌北湖へ出かけました。

現在のメルト(西文化会館)の敷地内に、かつてあった名細南小学校。この昭和14年度卒業生は、1学年1学級で6年間ずっと机を並べて過ごした仲間です。

卒業後の進路は農業、酪農業、建設業、教師、地方公務員とさまざま。66歳になって髪も薄くなり、白髪も目立ってきましたが、苦しかった戦争中、そして戦後の混乱期を経て、高度成長期を一生懸命頑張ってきた面々です。

久しぶりに会った顔は、だいぶ変わりましたが、ひと言ふた言会話が始まれば、かつての童顔が鮮やかに。宴会で盛り上がり、昔話を花を咲かせて旅の夜は更けました。

翌日の黒山三滝では、水辺に映るヤマメの姿にかつてのように大声を上げながら、青葉茂る山道を歩きました。

いつしか少年少女のころに戻った、楽しい小さな旅でした。

イラストコーナー



奥西麻由子(15歳・南大塚)

はーとふる

より楽しく競う

川越ウォークソン大会

「正しく、美しく、速く歩こう」をテーマに、毎年十一月三日に開催される川越ウォークソン大会は、今年で十三回目を迎えました。

「タイム」を競う「競技種目」と「歩くスタイル」を競う「レクリエーション種目」があり、健康



な人ならだれでも参加できるのが特色。小学生から高齢者までおよそ二千五百人が、コースとなっている伊佐沼周辺で汗を流しました。

午後からの閉会式では「競技」の十位までと「レクリエーション」からスタイル賞の百十人を表彰。また、八十歳以上の参加者にも、シルバー賞が贈られました。

初めてスタイル賞を獲得した参加者は「毎日歩き続けた成果ができました。来年は、競技に挑戦したい」と感激した様子。

この大会の競技運営には、およそ四百人の市民が携わりました。競技の安全確保にあたった一人は「無事故でほっとしました」と大会の成功を喜んでいました。

まちのできごと 109 パレット

川越市の面積は109.18km²

1日刑事課長出動

11月16日(木)、川越市自治会連合会会長の島田登茂治さん(65歳・笠幡)が、1日刑事課長を体験しました。三田勇川越警察署長から委嘱状を受け取り、さっそく制服姿で犯罪模擬現場へ出動。指紋・足跡採取に挑戦。「たいへんな仕事だということがわかりました。市民と警察との協力関係を大切にしたい」と話していました。



他人を思いやる心

11月18日(金)、青少年健全育成川越市民大会が、やまぶき会館で開催。青少年が日常生活で日ごろ考えていることを訴える「少年の主張」、青少年の健全育成に功績のあった個人と団体の表彰、感謝状の贈呈などを実施。また、女優天地総子さんが「自分が変われば相手も変わるもの。他人を思いやる心が大切」と講演しました。



神様絵かきの芸術と生涯

川越が生んだ鬼才の画家・岩崎勝平の没後30年記念講演会が、11月23日(木)に市立博物館で開催されました。小林 誠 同館館長補佐が、作品紹介を交えて「芸術と生涯」について講演。「川端康成から神様絵かきとその才能を評価されながら、埋もれた存在の岩崎さんの作品が見直されることを切望します」と熱弁をふるいました。



和紙にたくして9

シクラメン

文 はり絵 新井紀子さん
新井時子さん



寒さが厳しい師走のまぢは
慌ただしく人が行き交い

送る年と迎える年がかきなるように思える。

この時期、贈り物にふくシクラメンをいたたく。
長い「冬ごもり」に入った私たちにとって

この花は何よりの心の慰めとなってくれる。

ガラス越しに暖かい日差しが差し込む部屋で
好きな音楽を聞きながら二人ではり絵をする。

時間がゆっくの流れるそんな日は

いろいろな幸せのあめじを感ずる。

私たちがとって流れるあめじのまぢは今年も

数えるばかりになってきた。

新しい年はごんたろう。

くろやかに希望をたくして

薄紅色の花と春まぢの時を過す。

わが街川越 番組ガイド

38ch テレビ埼玉 毎週火曜日

午後5時30分～5時40分

囲午後10時15分～10時25分

■一部変更になることがあります。あらかじめご了承ください。

12.13 12.20 時を超えてII
TUESDAY TUESDAY



埼玉川越総合地方卸売市場

12.27 川越1994
TUESDAY

今年最後の番組は、平成6年の川越市内の出来事をまとめた「わが街川越」の総集編をお送りします。川越総合地方卸売市場や南文化会館などがオープン。川越まつりや百万灯夏まつりなどの行事も盛大に行われました。

- ★平成4年度までに放送された「わが街川越」は市立図書館AVコーナーでご覧になれます。
※貸し出しカウンターでお尋ねください。
- ★平成4年度までに放送された「わが街川越」のうち、文化財・伝説を扱ったものは市立博物館のビデオルームでご覧になれます。



とんとり

編集日記

12月は、師走というだけあって、忘年会や年賀状の準備などであっという間に過ぎていきます▶今回の号にリサイクルに関する記事を掲載しています。年末の大掃除の後に出るゴミは大変な量。再利用できるものはないか、ゴミにする前に見直しを▶集積所に、通りすがりにゴミを捨てていく人がいます。利用者が交代で清掃し、清潔に保たれた集積所は「ゴミ捨て場」ではなく、一般家庭のゴミを集めるための一時的な置き場所▶最終処分場の容量にも限界があります。効率よく利用していかなければなりません。ゴミ処理の経費も、できる限り減らして、もっとほかに生かしたいものです。

表紙の写真 (三芳野神社・郭町2)

