

広報

川越

No.1066 (平成15年11月10日)

2003.4.1 中核市・川越誕生

川越に探す 青樹の足跡 : 2

あなたの向学心を応援します : 11

志多町の山車 江戸天下祭に参加 : 12

表通り裏通り 小江戸の秋 川越まつり写真館 : 18

*携帯電話等の「マイタウン情報」で、広報川越の情報(一部)が見られます。



平成16年開催

彩の国まごころ国体

川越はゴルフ・サッカー・バレーボール・高校野球(軟式)の会場です

小江戸川越菊まつり(喜多院・小仙波町1丁目)・関連記事は7ページ

川越に探す 青樹の足跡

市立美術館では、十二月七日(日)まで「開館一周年記念・没後七十年 小茂田青樹展」を開催しています。

写生を重視し、親しみやすさを感じさせる画風で高い評価を得た小茂田青樹は、少年期を川越で過ごしました。その後、青年期に二回、川越に戻り生活しています。そして、川越を題材にした、いくつかの作品が残されています。この企画では、市内にある青樹ゆかりの場所を紹介するとともに、作品に感じられる川越らしさを探します。

* 題名に■が付いている作品を含む約六十点を、同展で鑑賞することができます。

問い合わせ：市立美術館・TEL 2228-8080



小茂田青樹
(明治24年～昭和8年)

青樹は明治二十四年十月三十日に、呉服店を営む小島徳右衛門の次男として生まれました。幼名は茂吉、生家は現在の小島家住宅(幸町)です。五歳の時に、親せきである小茂田家の養子となり、名前を茂と称するようになります。川越尋常小学校と川越高等小学校に通い、卒業後、「茂谷」と号して絵を描くようになります。この時期の作品に、正月の一番街通りの様子を描いた『商家雇人風俗画帖』があります。明治四十一年、画家を志して上京し、松本楓湖の安雅堂画塾に入門します。同期には、速水御舟がいました。



展覧会初日の10月25日、『愛児坐像』の前で。右がモデルとなった青樹の長女・遠山仲子さん、舟橋市長の左が次女の阿野栄子さん



明治15年に開業された川越小学校の校舎の絵(五姓田芳雄作・川越小学校蔵)。現在の市役所本庁舎がある辺りに建てられたようです。青樹が通っていた明治30年から同34年までは、川越尋常小学校という名称でした



現在の川越第一小学校(旧川越高等小学校)にある「家老の松」。江戸時代に植えられたと伝えられ、明治34年から同38年の間に通学していた青樹も、この松を見ていたと想像されます



青樹の足跡略図(生家周辺)

商家雇人風俗画帖(明治40年ごろ)

「亡夫が青樹のおいに当たり、この家にたびたび来ていたと聞いています。平成4年に蔵造りを改修した際に建て替えてしまいましたが、元の建物の手洗いの壁には、小刀のような物を使って、人の顔が彫ってありました。小さいころから、絵を描くことが好きだったので、『商家雇人風俗画帖』は、当時の小島家住宅周辺の風景を描いています。現在残っているスケッチブックには小島家住宅のほか、喜多院などの建物、木・人物・酒だるなど、いろいろな物が描かれています」と、小島清子さん(幸町)

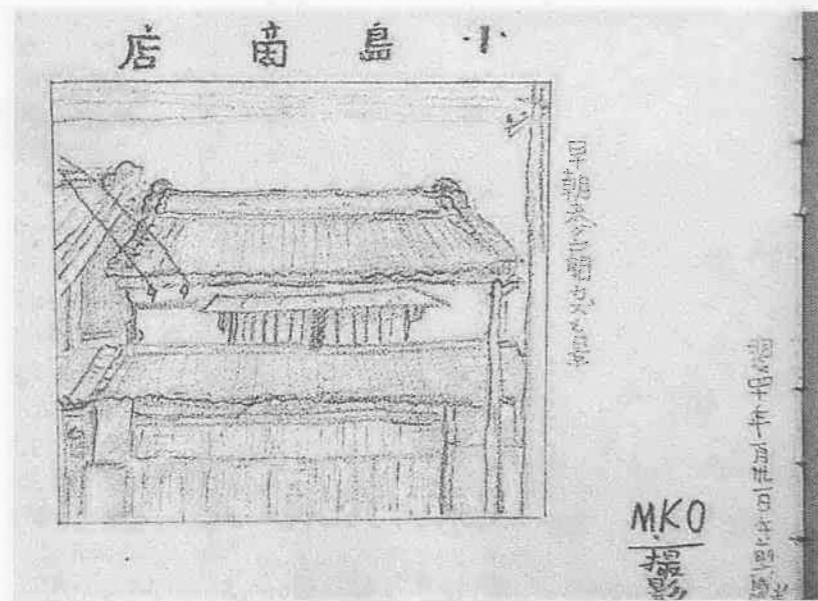

現在は市指定文化財である小島家住宅(上)と、明治40年に青樹が描いたスケッチ(右)。「蔵造りを改修するとき、壁の色を川越に多い黒にしようとも思いましたが、やはり昔のままの黄色味を帯びた色を再現しました。今も、青樹が住んでいた当時の色と形です」と小島さん

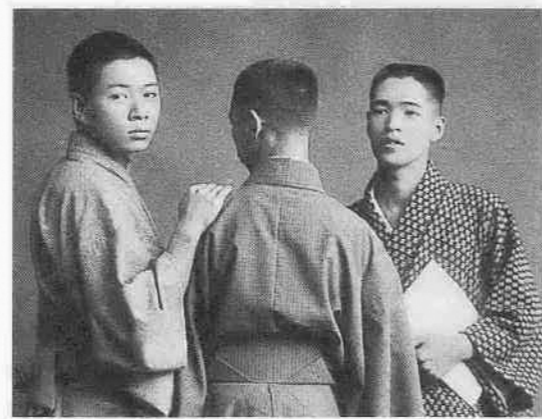

20歳のころの写真。右が青樹、左のこちらを振り向いている青年は速水御舟です

青樹

明治四十四年に、『枇杷の花』が当時の新人の登竜門であった異画展に初入選しました。その後、大正二年末から御舟たちと共に京都へ行き、修行に励みます。大正三年に東京に戻り、雅号を「青樹」と改めました。日本画研究団体の赤曜会結成へ参加、大正四年には再興第二回日本美術院展に初入選しました。このころは明るい南画風の作風でしたが、写生を重んじる態度は画塾時代から引き継がれています。しかし、大正五年に結核にかかり、川越の実家に戻って静養します。大正七年の院展には入選したものの、翌年に落選したのをきっかけに、金乗院(所沢市)に住まいを変え、写実を極めようとする独自の画風を開拓します。大正九年から、現在の松江市に滞在。そこで描いた作品が大正十年の第八回院展で好評となり、日本美術院同人に推挙されました。同年、東京に戻ります。

大正十一年、川越に戻り、一乗院(鴨田)に身を寄せ、『月夜風景』『村道』などの作品を描いています。この当時の作品は、豊かな情感にあふれています。

村道 (大正12年)



絵の左上に「於武州伊佐沼畔」とあります。地域の皆さんにご協力いただき、描かれた場所を探しましたが、耕地整理などが行われ、まったく同じ風景を見ることはできませんでした。ただ、山の形(写真上)は現在も変わっていないようです。絵の右下にある、かやぶき屋根の家は20年ほど前まで、この地区でよく見かけたそうです。現在は旧戸田家住宅(写真右上)で、当時の面影がうかがえます



青樹



青樹の足跡略図(一乗院周辺)



一乗院住職の田中晃秀さん(45歳・鴨田・写真左)。「先々代の晃泰僧正のときに、当院で生活していました。晃泰僧正は絵心があり、その縁でしょうか?今は取り壊してしまいましたが、うっそうとした竹林に囲まれた書院で何人かの弟子と自炊していました。伊佐沼が好きで、よく絵を描いていたそうです。そう言えば、もう亡くなってしまいましたが、『村道』の中に描かれている子どものモデルになったという方が近くにいました。当院に残っているのは、青樹が旅先から郵送した花の絵が描かれているしゃもじ1本(写真左下2枚)だけです。私の後ろにある山門は、300年ほど前に建てられたと聞いています。青樹もここを通り、絵を描きに出かけたのでしょうかね」

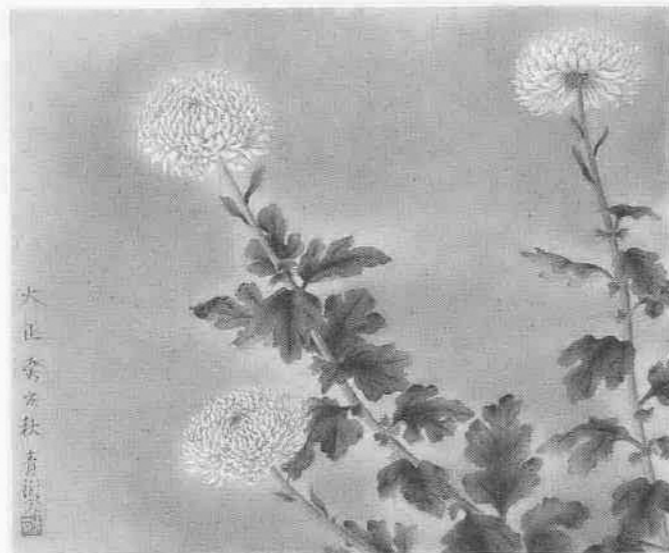

菊 (大正12年)

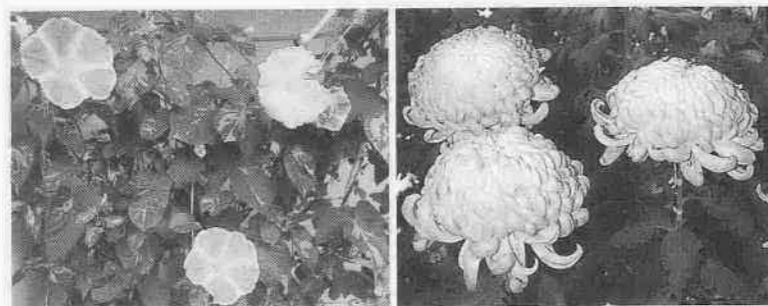

『菊』は川越にいる時、『牽牛花』は川越から荻窪へ転居してすぐに描かれています。どちらも川越でよく見かける花。『牽牛花』も作品のイメージは、川越で得たのかもしれませんが。菊の写真は、昨年の小江戸川越菊まつりに行き、撮ったものです。左の朝顔は、通りがかりの家の軒先で見つけました

大正十三年、現在の杉並区荻窪(荻窪)に転居し、結婚。二人の女兒をもうけます。新しい絵画の表現方法を追求するかたわら、昭和四年には「杉立社」を組織し、後進の指導にも当たっています。川越に後援会もでき、大正十四年と昭和五年には川越市内の料亭で展覧会が開催されました。昭和七年、結婚が再発し、現在の逗子市で療養生活を送りますが、容態は悪化していき、同八年に亡くなりました。墓所は、広済寺(喜多町)にあります。



牽牛花 (あさがお・大正13年)



青樹が眠る広済寺



愛児坐像 (昭和6年)



荻窪の家で弟子と、中段左から5人目が青樹

青樹の次女・阿野栄子さん(71歳・今福)を訪ねました。「私が2歳の時に亡くなりましたので、父のことはほとんど覚えていませんが、オナガドリが家にいたのを覚えています。父は動物好きで小動物を飼い、それを写生していたようです。また、仕事部屋で絵を描いていて、思うとおりに仕上がると上機嫌で踊りながら部屋から出てきたと、母から聞きました。子どもには優しく、ほとんどしからなかったそうです。『愛児坐像』は姉を描いていますが、そっくりだと今でも言われます。都内などで展覧会が開催されてきましたが、ふるさと・川越での展覧会開催を、いちばん喜んでいるのは父自身だと思います」



Duet

デュエット

広報川越へのご意見・ご感想を紹介するコーナーです

フランクリンの太陽光発電の家

平成15年8月10日 (No.1060)



広報川越No.1060 2・3ページ

平成九年から、川越市では住宅用太陽光発電システムの設置補助を開始。現在までの補助件数は四百件を超え、市民の皆さんの環境保全に対する関心が高まっています。この記事の後も「取り付けたい」「資料がほしい」といった問い合わせや補助申請がありました。最近、テレビコマーシャルでも、目にする機会が多くなった太陽光発電システム。今後は、川越市だけでなく全国的な動きへと変化し、地球環境を考え「小さな発電所」が増えていきそうです。

祭りの思い出

ドン、ドン、カアカ、ドン、カツカ、と（私には、そう聞こえた）朝早く、子供達に大きなタイコを、数人の大人達に見守られながら、聞く者のお腹の中をシビレさせる。祭りの日の行事「ふれ太鼓」。一番に起こされた事が今は、川越祭の日に重ねて思い出す私の此の頃です。東京の下町に響きわたる神輿の担ぎ手も「千貫みこし」といわれる本社神輿に負けるものかと、カスレ声を出して腰を調子良く動かしている姿は、神輿担ぎの見せ場だったのでしょう。それに合わせて、「酒やのオヤジ、塩まいておくれ」と、観衆の中から一声掛かると酒屋の主人は「待ってました」とばかりに塩をまいて景気を付ける。観衆の声は一段と賑やかに。天狗の面をつけ、一本歯の高下駄を観衆に見せるが如く、又、馬上には正装した神官の姿、でも、この行列を二階から見物する事は出来ませんでした。警察官に注意されるようでした。

昔々のお話ですが……。この様に昔話が出来ます日々を感謝の日と思えば、走らせました。

村上君江(野田)

広報川越から

祭りの思い出と合わせ、近況等のお便りも頂き、ありがとうございます。生まれ故郷は浅草とのことですが、浅草周辺のみこしで有名な祭りといえば、お便りの鳥越神社(台東区)の鳥越まつりや浅草神社(台東区)の三社祭が思い浮かびます。三社祭は、今やみこし中心の祭りですが、昔は川越まつりのように各町内から山車が曳き出されていたとか……。それが、都市機能や交通事情の変化などで、現在のように変わってきたようです。川越まつりでも、時代と共に祭りの様式は少しずつ変化してきました。しかし、囃子のリズムは、昔と変わらず連綿と受け継がれています。

犬は飼い主の鏡なのです

今日、軒並み犬を飼っている家が多くなっています。何かにつけて吠えて、近所迷惑になっております。毎日大きな声で吠える犬は飼い主の鏡なのです。改善されるものなのです。それは他人への心づかい、思いやりではないでしょうか。飼い主の良識が問われます。少しでも気の持の世の中にと願うのは、皆さん多くの人々が思っている事と思います。

匿名希望

平成十三年八月十日発行の広報川越は「ニャンとワンダフルライフ」と題して、ペットとの暮らし方を考えた企画記事を掲載しました。その中で、犬がほえるには理由があることをお伝えしました。それは、喜びだったり、警戒だったり、要求だったり……。ペットと共に暮らすうえで大切なことの一つは、犬の気持ちを理解すること。それが、周囲に迷惑をかけることへもつながっていくのでは？犬がほえる理由を考えると、専門家(訓練士・獣医師)に相談することも、時には必要なのではないでしょうか。

ふりがなは広聴広報課で付きました。

舟橋市長に提案

No.104



市民課の窓口で迷わないよう、番号札を出してください。

提案要旨 (市民目安箱)

市民課の窓口は混雑しているため、番号札を出すなどして、来庁者が迷わないようにしてください。

回答

市民課窓口では、印鑑登録、住民票・戸籍等の発行、住所変更・戸籍届け出等の受け付けなどを行っております。各出張所・連絡所でも同じ業務を扱っておりますが、本庁舎に来庁する方が多いため、休み明けの開庁日には混雑しがちです。

ご提案のとおり、市民課の窓口が混雑しているときは自分の順番がいつになるのかわかりづらく、ご迷惑をかけておりました。そこで、11月4日から番号札発券機を設置し、順番がわかるようにいたしました。

使い方は、①各申請書に必要な事項を記入し、カウンターに設置してある発券機から、該当する窓口の番号を押して札を取ります②各窓口で番号をお呼びいたしますので、申請書と番号札を持って受け付けし、番号札の半券を受け取ります③市民課窓口の中央にある表示板に番号が表示され、番号をお呼びしましたら、半券を持って3番窓口においてください。証明書等をお渡しします

また、しばらく席を外しても、番号表示板に番号が表示されたままになりますので、自分の手続きが終わったかどうかを確認できるようになりました。ただし、終了する順番については、事務処理の都合で前後する場合がございますので、ご理解とご協力をお願いいたします。

このことについては、市民課窓口係・TEL内線2452にお尋ねください。

自動交付機 運用休止のお知らせ

11月17日(月)～20日(木)

機器の入れ替えのため、上記の間中は、本庁舎・南連絡所・高階南公民館・大東南公民館・霞ヶ関北出張所に設置してある自動交付機の運用を休止します。

なお、運用休止期間中の午後5時～7時、市民課(本庁舎1階)・南連絡所・高階出張所・大東出張所・霞ヶ関北出張所の各窓口を延長し、住民票の写しおよび印鑑登録証明書の発行のみを行いますのでご利用ください。



問い合わせ…市民課住民係・TEL内線2456

平成15年度第2回 川越市営西武園競輪

第49回初雁賞・日刊スポーツ新聞社賞争奪戦

後節 = 11月18日(火)～20日(木) (F1)

開催場所…西武園競輪場 (所沢市・西武園駅下車)

発走…午前11時20分

入場料…100円 (15歳未満は無料)

フリーマーケットを開催!

開催中毎日、午前10時～午後4時に競輪場内でフリーマーケットを開催します(入場料が必要)。

問い合わせ…商工振興課商工係・TEL内線2722



表紙

小江戸川越菊まつり
さまざまな色や形の菊が目を惹きつけてくれます。ことしも、十一月二十三日(初)まで喜多院(小仙波町一丁目)で行われています。

寝具の丸洗いをします

市では、高齢者の衛生と健康の保持を図るため、要介護高齢者や一人暮らしの高齢者が常時使用している敷布団・掛け布団等について、丸洗いの事業を行っています。

要介護高齢者：前年分所得税非課税世帯の川越市要介護高齢者等手当受給者

一人暮らし高齢者の入居者募集

住宅に困っている一人暮らしの高齢者に、市が民間の方から借り上げているアパートをお貸しします。

入居資格等は、次のとおりです。希望者は、申し込んでください。

- 名称・所在地：ことぶき荘（霞ヶ関東四丁目二三・三年築）
- 構造：木造二階建（昭和四十九年築）
- 募集室数：一室（二階、和室六畳・台所・浴室・便所）
- 家賃：前年分の収入により、五千円～二万円（礼金・保証金なし。光熱水費は自己負担）
- 入居資格：満六十五歳以上の一人暮らし

一人暮らしの高齢者：前年分所得税非課税世帯の65歳以上
 経費：無料
 実施時期：12月1日(月)～来年3月31日(水)
 申し込み：11月21日(金)までに高齢者いきがい課(本庁舎一階)問い合わせ：高齢者いきがい課
 自立支援係・TEL内線2552

で、次の条件をすべて満たす方。
 ①生活保護を受けている、または市県民税が課税されていない
 ②市内に引き続き一年以上住んでいる
 ③現在、立ち退きを要求されているなど、緊急に住宅が必要
 ④独立して通常の生活を営むことができる

申し込み：11月10日(月)～21日(金)に、高齢者いきがい課(本庁舎一階)にある申込用紙に必要事項を記入して提出
 入居の決定：審査後、結果を直接本人に通知
 問い合わせ：高齢者いきがい課
 いきがい係・TEL内線2553

加入者皆さんの助け合いの制度です

国民健康保険制度(国保)は、加入している皆さんの相互扶助(助け合い)によって成り立っている制度です。加入している皆さんの医療費や出産一時金・葬祭費・高額療養費の給付などの国保事業は、主に国保に加入している皆さんが納める国保税などによって運営されています。国保税に未納があると、これらの給付が受けられなくなる場合があります。国保事業を適正に運営し、加入している皆さんが適正な給付を受けるため、国保税の期限内納付をお願いします。

納付は期限までに!
 国民健康保険制度(国保)は、加入している皆さんの相互扶助(助け合い)によって成り立っている制度です。加入している皆さんの医療費や出産一時金・葬祭費・高額療養費の給付などの国保事業は、主に国保に加入している皆さんが納める国保税などによって運営されています。国保税に未納があると、これらの給付が受けられなくなる場合があります。国保事業を適正に運営し、加入している皆さんが適正な給付を受けるため、国保税の期限内納付をお願いします。

国保税を納付しないといけません……
 特別な事情もないまま国保税の未納が続く場合は、「短期被保険者証」または「被保険者資格証明書」を交付することがあります。「短期被保険者証」は、有効期限の短い保険証です。国保の給付を受けることができず、更新ごとに納付相談を行いながら、国保税を納付することになります。

「被保険者資格証明書」は、国保の被保険者であることを示すものです。保険診療は受けられますが、診療等にかかった医療費は、いったん全額自己負担となり、後に一部負担金を除いた額の支給申請をすることになります。

病气やけが、その他の理由で、どうしても国保税を納期限までに納められない場合は、必ず国保年金課にご相談ください。納税相談には、随時応じます。

問い合わせ：国保年金課国保収納係・TEL内線2477

病气やけが、その他の理由で、どうしても国保税を納期限までに納められない場合は、必ず国保年金課にご相談ください。納税相談には、随時応じます。

問い合わせ：国保年金課国保収納係・TEL内線2477



～ひとくち情報～ ミニ・インフォメーション ～ひとくち情報～

- 全国糖尿病週間 総合保健センター・TEL229-4121
糖尿病が増えている要因には、食生活の欧米化・運動不足・ストレスの増加などがあります。この機会に日ごろの生活を見直しましょう。
- 乳幼児突然死症候群(SIDS)の予防のために 総合保健センター・TEL229-4125
うつぶせ寝や、妊娠中、赤ちゃんのそばでの喫煙を避け、できるだけ母乳育児を心がけましょう。
- 精神保健普及運動週間 総合保健センター・TEL229-4121
あなたの「心」と「身体」のバランスはとれていますか? ストレスと上手につきあい、心と身体の健康に心がけましょう。
- 県税休日納税相談窓口の開設 川越県税事務所・TEL242-1813
11月23日(木)、午前9時～午後5時。川越県税事務所。自動車税・個人事業税・不動産取得税等、県税の納税相談窓口を開設します。
- 訂正 広報川越No1065・25ページ 川越運動公園総合体育館・TEL224-8765
川越運動公園・テニスコート日程表の11月15日(土)の催し 誤=市民体育祭・高校テニスの部 正=市民体育祭・硬式テニスの部

事業主に定期健康診断受診料の一部を補助します

市では、定期健康診断を実施している事業主に、受診料の一部を補助しています。この定期健康診断は、労働安全衛生規則

に定められ、すべての事業主に実施が義務づけられています。対象となる事業主(次のすべてに該当)



- 市内の事業所で常時雇用従業員が三十人以下
- 今後も継続的に定期健康診断を実施する
- 納期到来の市税を完納している
- 補助額：従業員一人当たり受診料の三〇パーセント(最高三千円)
- 補助金は、年一回、通算三回まで受けられます。
- 問い合わせ：商工振興課労政係
TEL内線2724

勤労者住宅資金融資をご利用ください

市では、給与所得者が市内に自分が住むための住宅を取得する場合に、市と金融機関が協力して、低利でマイホーム資金を融資しています。

融資対象者(次のすべてに該当)
 ●同一事業所に二年以上勤務している

●年齢が20歳～60歳以下で、同居(予定)の親族がいる

●建築確認を受けた住宅の新築・増改築・購入である

●購入の場合は、建築後十七年以内の住宅である

●新築・増改築の工事着手および購入の場合の引き渡しは、

融資決定後に行う
 ●建築基準法や他の関係法令に適合する住宅である
 ●融資決定後一年以内に金融機関の融資が受けられる
 *この制度は、雇用契約に基づく勤労者が対象のため、自営業・事業主・役員等は、利用できません。また、住宅ローンの借り換え・住宅のリフォーム・土地購入は、対象になりません。

融資条件
 融資額：最高千五百万円
 利率：変動金利(団体信用生命保険付き)
 *この制度を取り扱う金融機関

の変動金利型住宅ローンの利率から〇・三パーセントを差し引いた利率。
 担保：原則として第一順位
 返済期間：三十年以内(完済時70歳以下)
 返済方法：元利均等月賦償還(ボーナス併用・繰り上げ償還可)
申し込み
 商工振興課(本庁舎五階)で配布する申込用紙と添付書類を、市内の取り扱い金融機関に提出。
 問い合わせ：商工振興課労政係・TEL内線2724

ダイオキシン類の発生削減のために……

ダイオキシン類は、発生量全体の約9割が廃棄物焼却炉によるもので、その半分は家庭ごみの焼却によるものです。

昨年12月から焼却炉の基準が厳しくなり、家庭用の焼却炉でも燃焼温度を800度以上に保つバーナーや温度計のないものは使用禁止となりました。また、庭先などで焼却炉を使わないごみの焼却や、ドラム缶などでの焼却もできません。

家庭用小型焼却炉の無料回収

市ではダイオキシン類対策のために、家庭用の小型焼却炉の無料回収を実施しています。この機会に焼却炉の処分を検討するようお願いします。

対象となる焼却炉の要件

- ①大人2人で搬出可能な大きさの焼却炉
- ②すべての焼却炉を同時に撤去し、以後焼却を行わない

却を行わない
 ③市内に設置してある
 ごみ出しはルールを守って

ダイオキシン類を削減するためには、ごみを減らすことが必要です。買い物の際には、「必要なものを必要なだけ買う」「使い捨て商品は買わない」といったことを心がけるほか、物を大切に、長く使用したり、ごみの分別やりサイクルを徹底したりするなど、市民の皆さんひとりひとりの行動が大切です。そして、家庭や事業所でのごみ焼却をやめ、ルールに従ったごみ処理をするよう、お願いします。

問い合わせ…焼却炉・焼却炉回収について＝環境保全課大気保全係・TEL内線2623▶家庭での焼却・ごみの収集について＝環境業務課管理係・TEL内線2631



家庭用小型焼却炉の一例

河岸街道の路線変更のお知らせ

川越駅西口(第二工区)土地区画整理事業に伴い、十二月中旬から市道一五〇一号线(河岸街道)の一部区間(新宿町一丁目地内)を廃止し、左図のとおり道路路線を変更

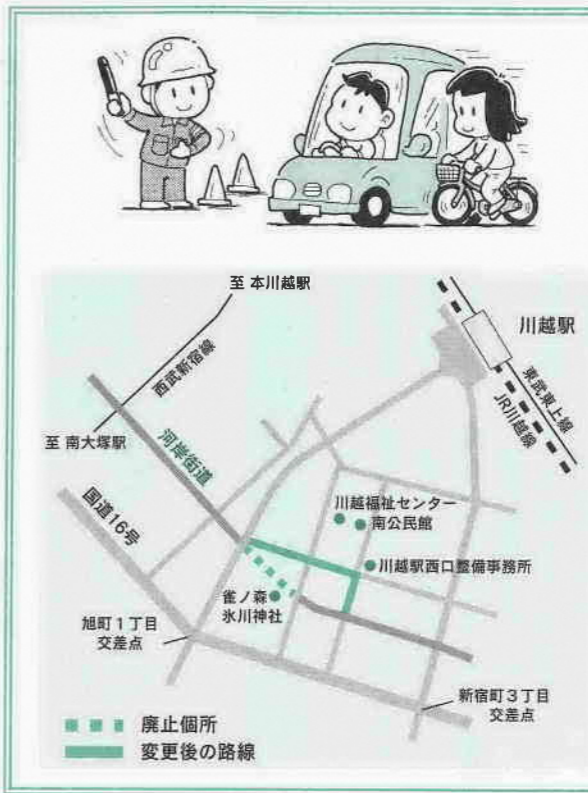

市民の皆さんのご理解を願います。
お問い合わせ：川越駅西口整備事務所
TEL245-6011

年末調整説明会を開催します

平成十五年分の年末調整説明会を、左記の日程で開催します。正しい年末調整を行うため、給与等の支払者は参加してください。

日時：11月21日(金)、午前10時～午後1時30分～3時30分
会場：市民会館
お問い合わせ：川越税務署・TEL235-9411

あなたの向学心を応援します

市の育英資金(無利子)

高校・中等教育学校(後期課程に限る)・高等専門学校・大学・専修学校などに来年4月から進学または在学中の方で、経済的に就学資金などの支出が困難な方にお貸しします。

区分	貸付額	
	国公立	私立
学資金(月額)	高等学校 中等教育学校 (後期課程に限る)	13,000円
	専修学校	20,000円
	高等専門学校	16,000円
	大学(短期大学含む)	30,000円
入学準備金	高等学校 中等教育学校 (後期課程に限る)	150,000円
	専修学校	280,000円
	高等専門学校	160,000円
	大学(短期大学含む)	360,000円

対象(次の要件を満たす方)①市内に引き続き6か月以上在住している②経済的理由で学資金や入学準備金支出が困難である③学業成績が良好である
償還期間…貸付期間の2倍(据え置き期間=卒業後6か月)
提出書類①借入申請書②学校長の推薦書③成績証明書④健康診断書⑤住民票の写し(家族全員のもの)⑥合格通知書の写し⑦保護者の平成15年分の源泉徴収票または確定申告控えの写し
*①②の用紙(市のホームページからもダウンロード可)は、教育総務課(東庁舎2階)にあります。⑥は申込期間後の提出も可能です。
申し込み…来年2月2日(月)～3月5日(金)に教育総務課
問い合わせ…教育総務課総務係・TEL内線2822

国の教育ローン(1人当たり200万円まで)

高校・短大・大学・専修学校・各種学校等に入学・在学する方の保護者に、教育資金を低利で融資。申し込みは随時。

教育貸付
対象…入学・在学する方の保護者等で、年間収入9,900,000円(事業所得者は7,700,000円)以内の方
融資額…学生・生徒1人につき2,000,000円以内
利率…年1.65%(平成15年11月9日現在・固定金利)
返済期間…10年以内(交通遺児・母子家庭の方は11年以内)
返済方法…毎月元利均等またはボーナス月増額返済
問い合わせ…国民生活金融公庫川越支店・TEL246-4171

年金教育資金貸付
対象…厚生年金保険または国民年金に10年以上加入し、世帯の年間収入9,900,000円(事業所得者は7,700,000円)以内の方
融資額…学生・生徒1人につき、厚生年金保険加入者は1,000,000円以内、国民年金加入者は500,000円以内
利率…年1.50%(平成15年8月1日から・固定金利)
*返済期間・返済方法は、左記の「教育貸付」と同様です。
問い合わせ…埼玉県年金福祉協会・TEL048-643-3372

交通遺児のために(無利子・返還20年以内)

交通事故で死亡したまたは重い後遺障害が残った方の子どものうち、経済的な理由で就学が困難な方に学資をお貸しします。

交通遺児等育成資金
対象…中学校卒業までの子ども本人
申込者…交通遺児を扶養している保護者
貸付金額 はじめに一時金 155,000円
貸付期間中毎月 20,000円
小中学校の入学支度金 44,000円
貸付期間…貸し付けが決定した月から中学校卒業の月まで
返還方法…割賦(月賦・半年賦・年賦から選択)による20年以内の均等払い
返還時期…中学校卒業後1年間据え置いてから返還(猶予があります)
申し込み…随時
問い合わせ…自動車事故対策機構埼玉支所・TEL048-824-1945

交通遺児育英会奨学金

在学生と進学予定者で申込時期等が異なります。随時受け付けています。詳しくは、お尋ねください。

対象…高校在学以上の生徒・学生(申し込み時29歳まで)

区分	貸付限度額	
	国公立	私立
奨学金(月額)	高等学校・高等専門学校	20,000円～40,000円
	大学・短期大学	40,000円～60,000円
	専修学校(専門)・各種学校	40,000円～60,000円
	専修学校(高等)	20,000円～40,000円
貸付金額	高等学校・高等専門学校	300,000円
	大学・短期大学	400,000円
	専修学校(専門)・各種学校	400,000円
	専修学校(高等)	300,000円

返還…最終学校卒業後、6か月据え置いてから20年以内で月賦・半年賦・年賦などの割賦償還(猶予・免除があります)
問い合わせ…財交通遺児育英会・TEL03-3556-0773

母子家庭のために(無利子)

母子家庭を対象に、授業料の一部と入学準備金を無利子でお貸しします。

修学資金と就学支度資金
対象…母子家庭の母(所得制限があります)
返還期間…修学資金=貸付期間の2倍～3倍▶就学支度資金=5年以内
据え置き期間…卒業後6か月
提出書類①貸付申請書②全部事項証明(戸籍謄本)③所得証明書(申請者・保証人)④合格通知書⑤借入書⑥印鑑証明書(⑤⑥は貸し付け決定後に提出)
*貸付申請書は子ども家庭課(本庁舎2階)にあります。
申し込み…修学資金は随時、就学支度資金は来年4月末日までに子ども家庭課児童福祉係(本庁舎2階)
*相談員が事前に相談を受け付けます。早めにお問い合わせください。小中学校の就学支度資金は、所得税非課税世帯に限ります。
問い合わせ…子ども家庭課児童福祉係・TEL内線2588

区分	貸付限度額	
	国公立	私立
修学資金(月額)	高等学校 専修学校(高等)	18,000円
	短大 専修学校(専門)	30,000円
	大学	44,000円
	専修学校(一般)	52,000円
就学支度資金	大学	44,000円
	専修学校(一般)	53,000円
	小学校	29,000円
	中学校	39,500円
	高等学校	46,100円
	専修学校(高等)	85,000円
	大学・短大	290,000円
	専修学校(専門)	370,000円
専修学校(一般)・修業施設(中卒)	380,000円	
修業施設(高卒)	75,000円	
		90,000円

ひとり親家庭のお子さんに就学支度金を支給

来春、中学校に入学するひとり親家庭のお子さんに、県から就学支度金が支給されます。該当する方は、申請してください。



対象：同居者すべてが市民税非課税の母子・父子家庭または父母のいない児童を養育している家庭(ただし、生活保護受給世帯を除く)
支給額：一万二千元
申請方法：12月26日(金)までに、預金通帳をこども家庭課(本庁舎二階)に持参
*申請書の提出期限後に母子・

住宅需要実態調査にご協力をお願いします

十二月一日(月)、全国一斉に「住宅需要実態調査」が実施されます。調査は、住宅改善・住み替え等の実態を把握し、住宅政策の基礎資料とするものです。

調査の対象になった家庭は、ご協力をお願いします。
調査期間：11月下旬～12月上旬
調査対象：約二百三十世帯(全国約十萬世帯を無作為抽出しています)

調査方法：県知事が任命した調査員が対象家庭を訪問し、調査票を配布・回収します。
問い合わせ：住宅課住宅計画係・TEL内線3162

自動車リサイクル法に関する説明会を開催します

自動車リサイクル法は、使用済み自動車の適正な処理および資源の有効な利用を図るために制定されました。これに伴い、下記のとおり「自動車リサイクル法に基づく解体業・破砕業の許可申請等手続きに係る説明会」を開催します。

埼玉県内で使用済み自動車の解体および破砕業を営んでいる事業者または営業を計画している事業者は、ご参加ください。
日時：11月27日(木)、午後2時～4時(受け付けは、午後1時30分～)
会場：さいたま市民会館おみや小ホール(さいたま市)

申し込み：11月20日(木)、午後5時までに、産業廃棄物指導課(本庁舎五階)にある申込書に必要事項を記入し、ファクスで申し込み
問い合わせ：産業廃棄物指導課
審査担当：TEL内線2641・FAX225-9800

川越市開発審査会を開催します

傍聴できます。希望者は、当日直接会場へお越しください。
 内容：都市計画法第三十四条第十号の発行行為について
 定員：先着十人
 問い合わせ：開発指導課管理係
 ・TEL内線32551
 日時：11月14日(金)、午後2時～

参議院埼玉県選出議員補欠選挙の結果

候補者名(届け出順・敬称略) 得票数()内は埼玉県全体
 島田ちやこ 三二、七五五票(六三五、三三二票)
 関口まさかず 二九、七四七票(六四八、三一九票)
 あべ幸代 九、五八一票(二三二、八五〇票)
 *川越市の有効投票数は、七一、〇八三票。投票率は、二七・二三パーセントでした。
 問い合わせ：川越市選挙管理委員会・TEL内線3711

志多町の山車 江戸天下祭に参加

江戸幕府の開府400年を記念して行われる江戸天下祭(11月22日(土)～24日(休))に、川越市を代表して志多町・弁慶の山車が参加します。24日(休)の正午から午後4時には、日比谷公園(千代田区)から皇居前広場までの約2kmにわたって山車とみこしの順行が行われます。

この順行には、志多町の山車をはじめ、千代田区内の山車・みこし、青梅市・熊谷市・鴨川市・大須賀町(静岡県)の山車、萩市の大名行列などが参加します。

秋空の下、大江戸・東京で曳き廻される小江戸川越の山車。その勇姿が見られる江戸天下祭。市民の皆さんも足を運んでみてはいかがでしょうか。

山車・みこし順行(先頭・最後尾)と志多町の山車の運行予定表

場所	先頭	志多町	最後尾
A 出発時間	12:00	13:58	14:07
B 通過時間	12:16	14:14	15:09
C 通過時間	12:50	14:48	15:25
D 通過時間	13:15	15:13	15:36
E 到着時間	13:50	15:48	15:58



*山車・みこし順行は、全体先導(5団体)、山車・みこし(19団体)、付祭パレード(大名行列など)で構成。志多町の山車は、山車・みこしの18団体目です。なお、付祭パレードはBからDまでです。



*詳しくは、江戸開府400年記念事業公式サイト=http://edo400.net/home/index.jspをご覧ください。

御三家登城ウォークに川越藩行列保存会が随行

江戸開府400年記念事業の一環として行われる御三家登城ウォーク。御三家の一つである水戸藩の登城ウォークに、川越藩行列保存会が随行します。

同保存会は、昨年市制施行80周年記念事業で行われた上使行列の参加者で結成。今回、新たにメンバーを加え、総勢27人が参加します。

11月21日(金)、午前8時から仙波東照宮(小仙波町1丁目)で祝辞伝達を行った後、登城ウォークの一行は、日比谷公園を目指して旧川越街道を南下します(22日(土)、午後1時30分ごろ到着予定)。川越藩行列保存会では、川越藩主・松平大和守奇典役を立て川越藩御用行列と称して随行します。同登城ウォークの一行を見かけたときは、ぜひ皆さんの声援をお願いします。



昨年の上使行列の様子(川越街道・三芳町)

問い合わせ…観光課観光推進担当・TEL内線2733



国際交流課国際交流担当・TEL224-8811内線2142

モルバン音楽祭

七月十七日から二十八日まで、姉妹都市オータン市(フランス・ブルゴーニュ州)で「モルバン音楽祭」が盛大に開催されました。毎年一万人もの観光客が訪れるこの音楽祭の歴史は古く、こととして二十八回目を迎えました。昭和三十三年に創設されたヨーロッパ・カンタータ(ヨーロッパ少年合唱団の連合組織)の一つとして、その後、オータン市での「モルバン音楽祭」へと発展していきまし。オータン市が全面的に協力し

て、毎年オータン市で最もさわやかな時期に開催しているこの音楽祭は、今や風物詩として、多くの人たちに親しまれ、オータン市民の誇りになっています。

音楽祭の期間は、毎日さまざまな催し物が市内各所で開催されます。聖歌隊員が個人で参加するほか、フランス国内はもとより、国外からも多くの合唱団やオーケストラが招待され、市内で街角コンサートを開きます。夜になると、オーバート(家々を訪問し、玄関先などで行う演奏)の演奏者と共に、見物をしている人たちも歩行者専用道路を通り、ロマネスク様式教会の傑作といわれているサン・ラザール大聖堂まで行進します。



音楽祭に訪れた人たちは、形式にとらわれない自由な音楽にすっかり魅了されます。その後、みずから音楽活動に参加する方もいるそうです。

人権教育シリーズ 児童・生徒の作文⑥

人権推進課人権推進担当 TEL224-8811内線2282

平成十四年度に川越市内の小中学生から募集した作文をまとめた人権文集「あけぼの」から、作品を紹介します。

立ち上がるべき世①

中学二年生

それを見た瞬間は、ただ悲しかったです。自分自身の卑小さと、なにをしたらいいかかわらないという無力さに……。

先日、私は習いごとの帰りに公民館のロビーに置いてある同和問題の冊子を立ち読みしました。何げなく読んでいたが「人権に関する県民の意識状況」というアンケートのページでがく然としてしまいました。同和問題解決に向けての考え方の項目で「自分もこの問題解決に努力するべき」と考えている人が三十七パーセント

トに対して「なりゆきにまかせる」や「誰かが解決してくれる」「自分には直接関係ない問題」「わからない」など、この問題についてきちんと考えてない人が五十八パーセントもいました。私はこの数字にひどく驚きました。学校の授業等で人権・同和問題を勉強して興味を持ち、動き出そうとしている私は悲しくてたまりませんでした。と同時に「やしくなりました。どうすれば関心を持つてもらえるのか、立ち読みではだめだ」と思いました。私は冊子を持ち帰りました。そして家ですみずみまでじっくりと読みました。

同和問題の解決は、今や日本社会全体の課題です。「いろどり」という県の教育委員会が配布しているこの冊子には人権・同和問題に関する細かい法律がたくさん紹介されています。私はこのような法律があるのを初めて知りました。また、同和問題に対する国や県の取り組みは昭和初期から始まっていたことも知りました。



*ふりがなは広聴広報課で付けました。(つづく)



初の試み、健康教室と敬老のつどい

9月15日、70歳以上の高齢者を招いて、健康教室と敬老のつどいを開催した藤井自治会。この催しは、同自治会にとって初めての試みです。4月から準備を行い、当日は保健師による健康教室、人形劇や紙芝居などが行われ、出席した高齢者の皆さんは秋の一日を楽しんでいました。自治会長の早川覚廣さん(62歳)は、「初めてだったので準備がたいへんでしたが、皆さんが喜んでくれ、うれしいですね。来年以降も続けていきたいと考えています」。



ごみの分別大辞典 8

家庭用パソコンも再資源化へ

環境業務課管理係・TEL224-8811内線2631



目指せ！ 分別の達人

十月一日から、「資源有効利用促進法」に基づいて、パソコン製造業者および輸入販売業者（以下メーカー等）による家庭の使用済みパソコンの回収・リサイクルが始まりました。これは、廃棄物の削減と資源の有効利用を図るために行われ、消費者は、メーカー等への引き渡しと費用を支払い、回収・リサイクルが進むように協力することが求められています。

対象機器	リサイクル料金
デスクトップパソコン本体	3,000円（税別）
ノートパソコン	
液晶ディスプレイ	
液晶一体型パソコン	4,000円（税別）
ブラウン管ディスプレイ	
ブラウン管一体型パソコン	



●市での処理はどうなるの？
十月一日以降に販売されているパソコンにはPC（パソコン）マークが付いています。パソコンの価格にあらかじめリサイクル料金が加算されているので、処分する際の料金は不要です。それ以前に購入したパソコンについては、メーカー等への引き渡しの際にそれぞれリサイクル料金が必要となります（左上の表を参照）。

市ではこれまで、ノートパソコンは「不燃ごみ」、デスクトップパソコン一式は「粗大ごみ」として収集していました。来年三月末までは、メーカー等によるリサイクルの方法と、今までもおり市による処理の方法のどちらも可能です。原則として、メーカー等の取り組みに協力するため、そして、回収・リサイクルが円滑に行うことができるよう、メーカー等による回収・リサイクルルートでの処分をお願いします。来年四月から、市での収集・処理は行わない方針です。パソコンの再資源化にご協力をお願いします。
メーカー等による家庭用パソコンの回収・リサイクル制度について、詳しくは、環境業務課または（約）電子情報技術産業協会（通称JEITA・TEL03-5282-7685）ホームページ <http://www.pc3r.jp> にお尋ねください。

交通事故のないまちに 19 総合交通政策課交通安全指導係・TEL224-8811内線3265

●交通安全に携わるボランティア団体「川越市交通安全母の会」

交通安全運動のときに必ず見かける黄色のたすきのお母さんたち。「川越市交通安全母の会」の皆さんです。同会は、交通戦争ということばが頻りに使われ始めた昭和42年5月に結成されました。以来36年間にわたり「安全は家庭の中からしつけから」を合言葉に交通安全活動にボランティアとして参加しています。現在、市内19地区に支部が組織され、500人を超える支部役員のお母さんたちを中心に、交通安全活動に携わ

っています。年に4回の交通安全運動への参加のほか、交通安全パレードへの参加や、平成4年からは毎年、高齢者の家を訪問して交通安全啓発品を配り、交通安全を呼びかける活動を展開しています。川越百万灯夏祭りでの交通安全パレード



す。また、各支部それぞれ独自に、子ども自転車教室や新入学生への啓発品配布など、さまざまなボランティア活動を行っています。7月に行われた川越百万灯夏まつりでは約100人、9月13日に行われた「高齢者への反射材の着用促進交通安全パレード」でも約60人の母の会会員が参加し、交通安全意識を高めるために貢献しました。交通事故がなかなか減らない現在、これからもますます同会の活躍が期待されます。

Your health!

健康アドバイス お薬手帳をご利用ください

一か月のうちに、四か所以上の医療機関で受診している、または十五回以上の受診があることを多受診といえます。高齢者の中には、内科・整形外科など、いろいろな科を同時に受診している方が少なくありません。ここで問題になるのが、それぞれの病院・診療科から、複数の薬が処方される場合です。特に抗生剤や消炎鎮痛剤などは、多くの科で処方されます。一人の医師からの処方であれば、薬の相互作用のチェックができますが、多医療機関・多科の受診では、薬の飲み合わせまではチェックできません。薬の飲み合わせによっては、作用が強くなったり逆に弱くな

ったりして、思わぬ事故を招いてしまう場合もあります。一般薬（市販薬）を併せて服用している場合も、薬の重複に注意が必要です。薬は同じ効能であっても、効き方や製薬会社の違いで何種類もあります。特に粉薬では、何種類の薬剤が混ぜられているか見分けることができます。患者も、なぜその薬を飲んでいいのかはわかっていても、



総合保健センター成人保健係・TEL229-4124
薬の名前まで全部正確に覚えていない方が少ないのが現状です。このようにときに、一冊のお薬手帳に薬品名・用法・用量・処方医療機関をすべて記入しておけば、別の医療機関を受診する際にはこのお薬手帳を提示するだけで、自分の服用している薬を診療医師や薬剤師に伝えることができます。薬の相互作用や重複投与等についても、チェックしてもらえるので安心です。お薬手帳は各薬局に備えてありますので、ぜひ、薬の正しい服用・管理や健康管理にお役立てください。
薬剤師 茂木香代子

消費生活レポート 105

出会い系・アダルトサイトにご注意！

事例1
携帯電話の出会い系サイトで無料分を超過し、9,000円の料金が発生した。支払いを忘れていたら1か月後に、遅延損害金を7万円請求された。

高額な遅延損害金を支払う義務はありません。たとえ利用規約に定められていても、14.6%を超えた遅延損害金は消費者契約法により無効です。また、取り立て業者や「債権を譲渡された」と名の業者からの請求がありますが、料金はサイトの運営者に支払います。

事例2
「1か月間ポイント無料」という携帯電話のサイトに登録したら、入会金3万円を請求された。画面を見直してみると、登録時にスクロールした所よりも、ずっと下に規約が見つかり、有料とわかった。

携帯電話は画面が小さいので、一度に多くの情報を見ることができません。そのため、規約が見にくい場所にあると見逃ししやすいのです。画面構成によっては、契約不成立や錯誤による契約の無効などを主張できます。

消費者へのアドバイス
好奇心からのアクセスは、トラブルのもとになります。出会い系・アダルトサイトは、特定商取引法・景品表示法・風俗営業法などに違反している疑いがあります。くれぐれも気をつけましょう。（国民生活センター発行「04年版くらしの豆知識」より）

- 消費生活相談
- 生活情報センター・TEL226-7476
相談日…月・水～金曜日、午前10時30分～午後4時30分
- 市民相談室分室（新富町1丁目18-6・戸田本川越ビル4階）TEL226-0058
相談日…火曜日、午前10時～午後4時
問い合わせ…生活情報センター（脇田町105・アトレ6階）TEL226-7066

なるほど 市民に役立つ所

こども家庭課

管理係 保育係 児童福祉係

こども家庭課は、保育課と福祉課児童福祉係を統合して四月に誕生した課です。管理係では主に、市内に二十か所ある市立保育園の整備と施設の維持管理等を行っています。また今年度、中核市となったことにより、社会福祉法人等が新たに保育園を設立する際の、認可等の事務を行うことになりました。

保育係は、日中、家庭で保育の行えない保護者に代わって未就学児を保育する保育所の入所および退所関係、また、家庭保育室への委託事業、幼稚園預かり保育事業、ファミリー・サポート・センター事業などを行っています。

児童福祉係は、家庭児童相談や児童の養育に関する諸手当の支給など児童福祉に関することや、母子および寡婦福祉に関すること、母子生活支援施設・すみれ館に関する事務を行っています。



Q カエデとモミジは同じような形をしています。何か違いがあるのでしょうか？

A カエデもモミジも同じカエデ科カエデ属の植物。「もみじ」が、秋に木の葉が赤や黄に色づく様子を表す「もみつ」に由来するところから、イロハモミジやオオモミジなど、特に美しく紅葉するカエデをモミジと呼ぶようになりまし。

おしゃべり倶楽部 175 植物あらかると

メグスリノキ



古くから眼病に効くとして、樹皮や葉のせんじたものを洗眼に使っていたことから、この名が付けられました。別名を「千里眼の木」「長者の木」とも呼ばれています。また、最近では肝臓にもいいとして注目され、健康茶として売られているのをよく目にします。

みんなの作文



地域の名人「ちようちん屋さん」

川越第一小学校四年 佐々木知香

総合的な学習の時間に「地域の名人にズームイン」の学習で学校の近くのちようちん屋さんへ見学に行きました。



いきいきシルバー

花や野菜のパワーをもらって

武田貞夫さん(67歳・豊田町一丁目)

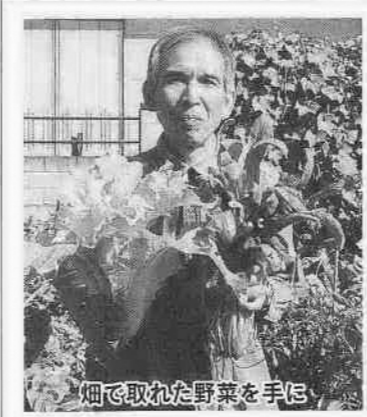

みどりの日や安比奈親水公園まつりなどで行われる苗木プレゼント。「植物が大好き」という武田さんは、毎回これを楽しみにしています。

短歌

露ふくむ穂紫蘇をつみし手のひらに小さき虫のうごきおどろく 削除ボタンクリックすれば傷一つ残さず消える恋かと思ふ

俳句

秋燕やくるりと廻す万華鏡 父の忌の杖かきたてに白露かな 落合の渡しの跡や風の秋

川柳

主役ではない祝宴の酔い心地 先生も冗談が出る回復期 難聴で若者の和に解け込めず

募集要領 毎月末日締め切り (1月掲載分は11月28日(金)必着) 募集作品 かい書で明記(鉛筆書き不可)し、すべての漢字にふりがなを付けてください。



1人旅にて

玉城翔子 (新宿町5丁目)



私はよく1人旅をする。私は沖縄出身で電車に乗ったことがなかった。右垣島という小さな島に育ち、大学進学のため18才で上京し、ここまで(日本本土)来たらしい所へ行ってみようと思ったのがきっかけで始まった。

1人旅で思い出深いのが草津温泉だ。温泉知らずの沖縄っ子の私は、草津温泉のスケールの大きさに驚いたのだが、1人旅で徒歩だった私を民宿まで車で送ってくれたある夫婦のやさしさに感動した。入浴中におしゃべりしているうちに親しくなり、しまいには夕食までごちそうになった。

上京して初めて電車に乗った時、「ないちゃー(本土の人)はもの静かだね」と思った。電車内では寝るか、読書しているか、外を眺めているかで、一切他人と接しようとしな。これが東京(本土)なんだなと思った。しかし1人旅をしてみて、やはり人は1人では生きていけないという「人との出会い」を経験することができた。

人との出会いを大切に、他人に優しさを与えられるような大人になりたいと思う。沖縄方言で「ゆいまー」という言葉がある。ゆい=結い。つまり人と人を結ぶ、助け合い生きていくという意味だ。まさにgive and take. 助けられたら助けてあげるといふ気持ちを忘れず生きていきたい。ふりがなは広聴広報課で付けました。

イラストコーナー



両岡一菜 (12歳・伊勢原町1丁目)

募集 「旅の空から」(国内歓迎・400字程度) 「イラストコーナー」 〒350-8601 川越市役所広聴広報課



という研究熱心な鈴木さん。次の目標を尋ねたら「四回目の優勝を連覇で飾る」と、にこやかに答えてくれました。

「休みの日は料理の本を読んでいます」
パエリアは、米を野菜や魚介類といっしょに炊き込むスペイン料理です。パエリア発祥の地といわれるスペインのパレンシア地方スエカ。ここで、毎年九月第二日曜日に行われるパエリアコンクールで、鈴木まみさん(38歳・砂新田)が優勝しました。

市内のスペイン料理店で、八年間コックをしている鈴木さん。コンクールには五年前から出場し、四年前と一昨年に続く三度目の栄冠に輝きました。参加者が同じ材料を使って腕を競うコンクールで、いちばんたいへんだったのは火加減。ふだんはガスを使っているため、コンクールの直前には、国内でも実際にまきを使って練習しました。



世界一おいしいパエリアを作りました

まちのできごと 109パレット

川越市の面積は109.16km²

呑龍デーに人力車散歩はいかが?



毎月8日、辻講釈や露店でにぎわう連馨寺(連雀町)の呑龍デー。新たに人力車がお目見えしています。午前10時から、先着14人限定で無料で乗車できます。連馨寺から大正浪漫夢通り周辺を回る約10分のコース。「初めて乗りました。歩いているときよりも視界が高く気持ちいいですね」と乗車した皆さんの評判も上々です。

さんぱくに「中札内村」が初登場



恒例となったさんぱく(川越産業博覧会)が10月25日・26日に川越運動公園で開催されました。市内の産業が一堂に会し、姉妹都市・友好都市の物産品も並びました。ことしは、昨年11月に友好都市となった北海道中札内村が初登場。特産品のチーズやふかしたジャガイモを口にして「おいしい」と目を細める来場者の姿がありました。

山車にやさしい収蔵庫が完成



「山王」の文字が映える収蔵庫です

元町2丁目・山王の山車(県指定文化財)を保管する収蔵庫が完成し、10月26日、記念式典が行われました。外観は蔵造りで、床面には最近一般家庭では見かけなくなった「たたき(土間)」を採用。1年を通して湿度を自動的に調節し、山車にやさしい構造になっています。山車が入るのは1年後。庫内の余分な湿気をとってから収納されます。



小江戸の秋

川越まつり写真館

ことしも、勇壮に、華やかに、小江戸の秋に彩りを添えた二日間。七万人の人出でにぎわいました。初日の午後、小雨が降ったものの、二日目はみごとな秋晴れ。豪華な山車や、軽快なテンポの囃子が蔵造りの町並みに入り交じり、小江戸の「粋」を感じることができました。

山車のない町内の子どもたちによる川越市「狸」の山車の体験曳き

夜の曳っかわせ

市役所前の山車ぞろい

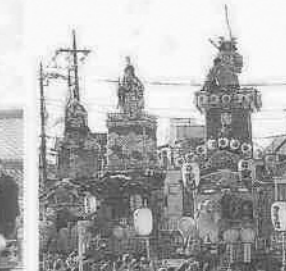

アートな川越 8

九月二十八日、川越の新しい観光名所として開館した「川越まつり会館」。

その名称板は、アルミニウムを鋳造して作られています。上の部分が曲線で縁取られた形は、破風を表現し、川越まつりの山車を連想させます。

中央には、祭りの主役である山車が描かれています。先日行われた川越まつりでは、巡行する山車が多く観光客でにぎわう同会館の前で止まり、回り舞台を向け、囃子を披露する光景が何度も見られました。まるで、看板の中の山車と曳っかわせをしているようでした。

同会館の近くの店舗には、ほかにも意匠を凝らした看板や名称板がいっぱい。散策する楽しみの一つになっています。



TV わが街川越 番組ガイド



編集日記

8年ぶりに、息子の母校である小学校に行きました。だれもないひっそりとした体育館に入ると、何の行事だったのか忘れましたが、当時子どもたちといっしょになって楽しんだバスケットボールのことを思い出しました。運動不足のため体が思うように動きませんでした。したたり落ちる汗がとても心地よかったことだけは今でもはっきりと覚えています▶薄暗い館内を一回りすると、模造紙8枚を横に連ねた絵に目が止まりました。小高い丘に咲いたくさんのタンポポとチューリップ。花に囲まれて、たくさん子どもたちが満面に笑みをたたえ楽しそうに遊ぶ姿が……。中央には気球に乗る子どもたちも描かれています▶秋といえば、スポーツの秋・芸術の秋・読書の秋・食欲の秋などと、さまざまに形容されます。朝夕、少し寒いと感ずるものの、何をするにもちょうどいい季節。現在、肥満が気になる私も、自分に合った運動でもやってみようかと思っています。皆さんもこのよい季節を迎えて、何か始めてみませんか。



市役所前での「山車揃い」(10月19日)

小江戸最高潮！ 川越まつり
十一台の山車が参加したことしの川越まつり。小江戸のまちが大いにぎわいを見せた二日間をお届けします。川越まつりの雰囲気をも味わえる川越まつり会館オープンの様子も、併せてお伝えします。

テレビ埼玉 (38ch) 毎月第1・第3土曜日とその翌日の日曜日に放映

11月15日(土)/午前9時30分～9時40分

11月16日(日)/午後5時30分～5時40分

川越ケーブルテレビ (15ch)

11月14日(金)まで *11月15日(土)からは「わが街川越20年のあゆみ」を放送予定です。
午前9時30分～・正午～・午後5時30分～・午後8時30分～・午後11時30分～

テブケーブルテレビ (9ch)

11月23日(祝)～11月29日(土)

午前6時30分～・午後0時30分～・午後4時30分～・午後7時30分～・午後9時30分～

*変更になることがあります。あらかじめご了承ください。

*放送時間に見られないときは、ビデオ録画しておく便利です。