

# 広報 川 越

No.1191

平成21年1月25日

(毎月10日・25日発行)

わくわく散歩道シリーズ277 南大塚の餅つき踊り (関連記事は26ページ)

舟橋市長 在職16年間の実績を振り返って：4

市・県民税の申告：6

お知らせパック：13

市民相談案内：22

けんこう：26

\* 25日発行の広報川越は、翌月の行事などを中心にお知らせしています。

●「市議会だより」が折り込まれています。

連続テレビ小説

つばさ

小江戸川越が舞台

NHK連続テレビ小説「つばさ」

3月30日(月)から放送開始

## わたしたちのまち

平成21年1月1日現在

人口 337,087人

前月比 +226人

■男 169,660人

■女 167,427人

●出生 219人

●死亡 209人

●転入など 1,174人

●転出など 958人

世帯数 136,791世帯

前月比 +158世帯

1・日	小江戸川越七福神巡りの日 生活習慣病予防週間 (~7) <b>休日当番医=片岡耳鼻咽喉科気管食道科医院 (耳・気) 的場北1丁目3-9・TEL231-3941</b>
2・月	情報セキュリティの日 世界湿地の日
3・火	節分
4・水	立春
5・木	
6・金	
7・土	北方領土の日
8・日	呑龍デー 針供養 (蓮馨寺) <b>休日当番医=ライフクリニック (眼) 松江町2丁目9-11・TEL226-3288</b>
9・月	
10・火	広報川越発行日
11・水	建国記念の日 老袋の弓取式 (下老袋・氷川神社) 祝日収集=その他プラスチック製容器包装 (水コース) <b>休日当番医=猪熊外科胃腸科医院 (胃・外・整外・泌・肛) 新宿町5丁目4-12・TEL242-6780</b>
12・木	
13・金	市・県民税の申告 (~3/16)
14・土	
15・日	家庭の日 <b>休日当番医=加藤耳鼻咽喉科医院 (耳) 笠幡3025-11・TEL234-6177</b>
16・月	所得税の確定申告 (~3/16)
17・火	
18・水	雨水 人権問題講演会 (メルト)
19・木	
20・金	旅券の日 青少年を育てる日
21・土	
22・日	<b>休日当番医=岸眼科医院 (眼) 石原町1丁目10-3・TEL223-1900</b>
23・月	
24・火	
25・水	広報川越発行日
26・木	
27・金	
28・土	成田山のみ市の市

■主な月間 省エネルギー月間 北方領土返還運動全国強調月間

日曜日・祝日の診療機関 (電話のかけまちがいに、ご注意ください)

内科・小児科=市立診療所 (小仙波町2丁目45-5・TEL223-0601) 受付時間…午前9時~11時・午後1時~3時・午後8時~10時30分

\*小児科の診療 (急患のみ) は、月~金曜日の午後8時~10時にも行っています。

休日当番医=変更になる場合があります。受診の際は、当日の休日当番医にご確認ください。 受付時間…午前9時~午後4時

歯科 (急患のみ) =予防歯科センター (三久保町18-3・TEL224-3891) 受付時間…午前9時~11時30分

市税の収納窓口の延長 (2月23日(月)~27日(金))

午後7時まで収税課・国民健康保険課 (本庁舎2階) の窓口を延長します。市税の納付や納税相談などに、ご利用ください。

問い合わせ…収税課滞納整理担当・TEL224-5691▶国民健康保険課国保収納担当・TEL224-5837

# 市民の皆さんのご意見を反映するために

## ● 委員を公募します ●

### ● 川越市公民館運営審議会委員を公募

公民館で行う各種事業について審議する、同審議会の委員を公募します。

**応募資格**…学校教育・社会教育の振興を行う団体などの関係者または、家庭教育の向上に資する活動を行う個人および団体などの関係者で、年4回程度（おもに平日）の会議に出席できる、市内在住・在勤・在学の成人。ただし、NPO法人などの関係者は市外でも可

**定員**…4人（選考）

**任期**…4月1日(水)～平成23年3月31日(木)

**選考方法**…提出書類の審査と面接による選考（結果は全員に通知します）

**応募方法**…中央公民館で配布する応募用紙に必要事項と「公民館活動の経験や公民館への意見」を記入し、2月28日(土)（必着）までに〒350-0054三久保町18-3・中央公民館に郵送または持参

\*市ホームページからも応募できます。

**問い合わせ**…中央公民館・TEL222-1394

### ● 川越市地域自立支援協議会委員を公募

市では、障害者相談支援事業の適切な運営および地域の障害福祉に関するシステムづくりに関し、中核的な役割を果たす定期的な協議の場として、同協議会を設置します。市民の皆さんの意見を反映させるため、同協議会の委員を公募します。

**応募資格**…市の障害者福祉行政に関心がある市内在住・在勤・在学の成人で、年6回程度（平日昼間）の会議に出席できる方

**定員**…2人（選考）

**任期**…4月1日(水)～平成23年3月31日(木)

**選考方法**…書類選考

**応募方法**…住所・氏名・年齢・性別・職業・電話番号と、「障害者福祉についての意見または考え」（800字程度）を任意の用紙に記入し、2月13日(金)～23日(月)（消印有効）に〒350-8601川越市役所障害者福祉課（本庁舎1階）に郵送または持参

\*市ホームページからも応募できます。

**問い合わせ**…障害者福祉課・TEL224-5785

## ■ 意見を募集します ■

### ■ 「平成21年度川越市食品衛生監視指導計画（案）」に対する意見を募集します

市では食品の安全・安心を確保するため、食品衛生法に基づき同計画案を策定しました。この計画案について、市の内外を問わず多くの皆さんを対象に意見を募集します。

**閲覧および募集期間**…1月26日(月)～2月26日(木)

**閲覧場所**…保健所・保健医療推進課（本庁舎2階）・出張所・連絡所・公民館・図書館

**意見の提出方法**…住所・氏名・電話番号を明記し、〒350-1104小ケ谷817-1・川越市保健所食品・環境衛生課に持参（郵送・ファクス可）

\*市ホームページからも、閲覧・意見の提出ができます。

#### 意見の取り扱い

提出された意見に対する市の考え方と案を修正した場合の内容を公表します。類似の意見は取りまとめて公表し、個別の回答は行いません。また、個人情報公表しません。

**問い合わせ**…食品・環境衛生課・TEL227-5103

FAX224-2261

### ■ 「川越市地区計画区域内における建築物の緑化率の最低限度に関する条例施行規則（案）」に対する意見を募集

現在、鴨田<sup>からた</sup>地区内では川越第二産業団地の整備が進められています。同地区の自然環境を保全しつつ、産業の活性化を図るために制定する同条例施行規則案に対して、市民の皆さんからの意見を募集します。

**閲覧および募集期間**…1月30日(金)～2月27日(金)

**対象**…市内在住・在勤・在学または利害関係のある方

**閲覧場所**…都市計画課（本庁舎5階）・出張所・連絡所・公民館・図書館

**意見の提出方法**…住所・氏名・電話番号、在勤・在学の方は勤務先・学校名、利害関係のある方はその内容を明記し、〒350-8601川越市役所都市計画課に持参（郵送・ファクス可）

\*市ホームページからも、閲覧・意見の提出ができます。

#### 意見の取り扱い

提出された意見に対する市の考え方と案を修正した場合の内容を公表します。類似の意見は取りまとめて公表し、個別の回答は行いません。また、個人情報は公表しません。

**問い合わせ**…都市計画課・TEL224-5945

FAX225-9800

# 舟橋市長 在職16年間の 実績を振り返って

## 2月7日任期満了



舟橋功一市長は、平成五年二月八日の就任以来、四期十六年間にわたって川越市の発展に力を尽くし、二月七日の任期満了をもって勇退されることになりました。

舟橋市長は在職中、複雑化・多様化するさまざまな課題に取り組んできました。特に、環境や観光の分野で独自性や先進性のある施策を展開しました。

その結果、川越のまちに新たな魅力が加わり、とともに、知名度も高まりました。観光客も、平成五年のおよそ三百四十四万人が、同十九年には約六百万人へと増加しています。

また、県内唯一の中核市として、埼玉県南西部地域の中心都市にふさわしいまちづくりが進められています。

各行政分野における十六年間の主な実績は、次のとおりです。

### ■行財政運営

市民に開かれた市政、対話の市政を実現するため、平成五年から市長に直接市政への提言や要望を行う、市民目安箱を設置しました。このほかに市政懇談会なども開催し、伺った意見の合計は三万件を超え、市政運営や政策決定の参考となっています。

同九年から情報公開制度がスタートし、市政運営の透明性を向上させるとともに、市民の皆さんと市政に関する情報を共有し、市政への市民参加を推進しています。

地方分権時代にふさわしい、自立性のある個性豊かな都市を実現するため、同十五年に中核市へ移行しました。これにより、福祉や環境保全などの事務を一元的に担い、効率的できめ細かなサービスを提供できるようになりました。また、保健所を設置し、保健予防・食品衛生・健康づくりにおける専門的な業務を行うことで、市民の皆さんの健康と安全を守る体制が充実しました。

### ■保健・医療・福祉

子育て中の皆さんへの支援策として、乳幼児医療費の支給範囲を段階的に拡大しました。平成十七年から、中学校卒業まで入院費の無料化を実施しています。また、これまでの休日急患診療に加え、同十六年には、市立診療所において平日夜間の小児診療を開始しました。

高齢者の皆さんへの支援策として、特別養護老人ホームなどの施設整備を推進し、介護サービスの充実を図ってきました。また、地域で充実した生活ができるよう、自治会が整備する老人憩いの家に対する補助制度を実施しました。

市民の皆さんの健康づくりに向けた施策としては、生活習慣病の早期発見を図るため、同十年から基本健康診査の無料化を実施し、受診率の向上に努めてきました。

### ■教育・文化

児童および生徒ひとりひとりが、豊かな人間

性と学力を身に付けることができるよう、平成十六年から本市独自の少人数学級編制を導入しました。これにより、きめ細かい学校教育を実践してきました。

市民の皆さんの多様化する生涯学習活動に対応するため、さわやか活動館、西図書館・伊勢原公民館・霞ヶ関北小学校の複合施設、川越駅東口図書館・川越駅東口児童館などの複合施設クワッセ川越、市立美術館がオープンしました。昨年は、公民館や図書館などの機能を持つ複合施設として、高階市民センターが開設されました。

### ■都市基盤・生活基盤

霞ヶ関駅は、平成十八年に駅舎の橋上化と自由通路を整備し、北口の開設が実現しました。駅周辺の安全で快適な環境の整備と共に、利便性の向上を図りました。

川越・新河岸・南古谷・南大塚の各駅には、エレベーターなどを設置し、バリアフリー化を図りました。

同十年の豪雨による激甚災害において、新河岸川周辺など市内各地で、大規模な浸水被害が発生しました。県と共同で河川改修を実施して、水害の解消に努めています。

公共交通の不便な地域や主な公共施設などへの交通手段を確保するため、同八年から市内循環バス「川越シャトル」の運行を開始しました。現在、市内の駅を経由し、住宅地や公共施設を

結んでいます。

### ■産業・観光

農業では、地産地消を推進するため、平成十七年に伊佐沼農産物直売所を整備しました。同直売所は、地域の農業者団体の協力の下に運営されています。また、学校給食にも川越産の米や野菜を活用し、安全で安心な給食を提供しています。

工業では、産業の集積による地域経済の活性化を図るため、川越工業団地に隣接する約二十ヘクタールの地区に川越第二産業団地を整備しています。

観光では、観光事業やPR活動を積極的に進め、観光客の誘致に努めました。同十五年には、川越まつり会館がオープンしました。このほか、観光サインやポケットパークなどの観光関連施設の整備も推進しました。

また、同十八年には関係市町の協力により、ご当地ナンバーとして、自動車の「川越ナンバー」が実現し、全国に「川越」の名が発信されています。

### ■環境

平成七年に発生した高速増殖炉「もんじゅ」のナトリウム漏れ事故をきっかけとして「二パーセント節電運動」を開始しました。現在も、「無理なく、抵抗なく、自然体で」をモットーに、昼休み中の消灯や階段利用の促進など業務

に支障のない範囲で節電を実施しています。

このほか全国に先駆け、同九年には住宅用太陽光発電システムの補助、同十一年にはISO14001の認証取得、同十九年には地球温暖化対策条例の制定などの施策を実施しました。このような環境についての取り組みは、国をはじめ多くの注目を集めました。

懸案であった（仮称）新清掃センター建設事業は可燃ごみの減量などを推進した結果、熱回収施設の規模をさらに縮小することができました。現在、リサイクル処理棟などと共に来年四月の稼働を目指して建設が進められています。

### ■地域社会と市民生活

地域におけるコミュニティ活動の拠点施設として、平成十四年に北部地域ふれあいセンターが、昨年には東部地域ふれあいセンターが開館しました。これらの施設は、地域の皆さんが主体となって管理運営を行っています。

防犯対策としては、廃止された交番を防犯ステーションとして活用するなど、地域の皆さんや関係機関との連携を強化し、取り組みを進めてきました。その結果、犯罪発生件数は、同十六年をピークとして減少傾向にあります。

葬祭事業については、自宅以外の場所で葬儀が低価格で行えるよう、同十二年に市民聖苑<sup>えん</sup>やすらぎのさとを整備し、多くの市民の皆さんに利用されています。

# 市・県民税の申告

## 2月13日(金)～3月16日(月)

問い合わせ：市民税課個人住民税担当・TEL224・5640

二月上旬、該当すると思われる方に申告用紙・「市・県民税申告の手引き」などを郵送します。左記の「市・県民税の申告が必要です」に当てはまり、用紙が届かない場合は、市民税課（本庁舎二階）または出張所・連絡所などに用意してある申告用紙を使用してください。

### 市・県民税の申告が必要な方チェック

はい

いいえ

平成二十一年一月一日の時点で川越市に住んでいましたか？  
\*市・県民税の課税基準日は、毎年一月一日となっています。

平成二十一年一月一日の時点で川越市内に事務所・事業所・家屋敷を所有していますか？

**市・県民税の申告は不要です**

**市・県民税の申告が必要で**す  
均等割が課税されます。  
申告書の書き方が異なります。市民税課にお尋ねください。

平成二十年一月一日から十二月三十一日までに収入がありましたか？

**申告の義務はありません**  
児童手当・長寿医療制度（後期高齢者医療制度）など福祉関係事務および国民健康保険の資料、非課税証明書の発行に必要となります。申告書裏面（昨年中収入のなかった人の記入欄）を記入し、郵送してください。

**市・県民税の申告が必要で**す  
申告に必要な物  
①平成二十一年度市・県民税申告書  
②印鑑（認め印可）  
③収入のわかる書類（平成二十年分の給与所得や公的年金等の源泉徴収票など）  
④昨年支払った社会保険（国民健康保険・国民年金など）の領収書など、生命保険・地震保険の控除証明書、その他控除に必要な書類（身体障害者手帳など）  
⑤営業等所得・不動産所得などがある方は、収入・経費のわかる帳簿など

所得税の納付・還付（医療費控除・住宅借入金等特別控除など）を受けるため、税務署に平成二十年分所得税の確定申告をしますか？

**市・県民税の申告は不要です**  
所得税の確定申告をすることにより、併せて申告が済むこととなります。確定申告については、二月十日発行の広報川越をご覧ください。

収入は給与ですか？  
給与以外の収入がありますか？  
勤務先（支払い先）から川越市へ、給与支払報告書が提出されていますか？

**市・県民税の申告は不要です**

\*申告がない場合、銀行ローンの借り入れ・公営住宅などの申し込み・保育園入園などに使用する所得の証明は発行できません。

### 申告・相談の受け付け日程

混雑緩和のため、「市・県民税申告の手引き」にある地区ごとの指定日を利用してください。指定日に都合がつかない方は、左記の会場にお越しください。

記載済みの申告書は、郵送でも受け付けています。必要書類と共に、〒350・8601川越市役所市民税課に郵送してください。  
受付時間：午前9時～午後4時

3月		2月		受付日	会場
16日(月)	10日(火)	27日(金)	26日(木)	13日(金)	南古谷公民館
12日(木)・13日(金)	9日(月)・11日(水)	24日(火)・25日(水)	23日(月)	16日(月)・17日(火)	大東公民館
7日(土)・8日(日)	5日(木)・6日(金)	20日(金)	19日(木)	18日(水)	霞ヶ関公民館
4日(水)	3日(火)	19日(木)	18日(水)	18日(水)	農業ふれあいセンター
3日(火)	2日(月)	16日(日)	15日(土)	15日(土)	福原公民館
2日(月)	1日(日)	14日(土)	13日(金)	13日(金)	ジョイフル(南文化会館)
		13日(金)	12日(木)	12日(木)	高階南公民館
		12日(木)	11日(水)	11日(水)	北部地域ふれあいセンター
		11日(水)	10日(火)	10日(火)	伊勢原公民館
		10日(火)	9日(月)	9日(月)	霞ヶ関北公民館
		9日(月)	8日(日)	8日(日)	霞ヶ関公民館
		8日(日)	7日(土)	7日(土)	メルト(西文化会館)
		7日(土)	6日(金)	6日(金)	やまぶき会館
		6日(金)	5日(木)	5日(木)	南公民館
		5日(木)	4日(水)	4日(水)	市役所本庁舎7A会議室

\*いずれの会場も駐車場が狭いため、車での来場はご遠慮ください。

# 所得税の還付申告

## 2月9日(月)～3月12日(木)

問い合わせ：川越税務署・TEL235-9411(申告案内窓口)

この期間は、東上パールビルに還付申告の会場を設けます。昨年中に多額の医療費を支払った場合や、年末調整をしていないなど、一定の要件に合えば還付の申告をするよりも、すでに納めた所得税が戻ってきます。

### 郵送でも受け付けています

記載済みの申告書は、郵送でも受け付けています。必要書類と共に、〒350-8666川越税務署に郵送してください。

### 対象

- ①～③の還付を受ける方です。
- ②年金受給者で還付の要件に該当する方
- ③中途退職者などで、年末調整をしていない方

\*源泉徴収税額のない方は、還付する金額が生じません。

### 東上パールビル

\*川越駅西口徒歩一分。駐車場はありません。来場には電車・バスなどをご利用ください。



\*土地・建物・株式などの譲渡所得の申告や、住宅借入金等特別控除など①～③以外で還付を受ける方は、川越税務署(並木四五二二)で受け付けます。

### 還付申告の受け付け

直接、会場へお越しください。

●東上パールビル地下一階(脇田本町一五二三)

受付日時：2月9日(月)～3月12日(木)  
(土・日曜日、祝日を除く)、午前9時～11時▼午後1時～3時

\*相談は、午前九時三十分からです。

### ●その他の受付会場

受付時間：午前9時～午後4時

受付日	会場
2月4日(水)	メルト(西文化会館)
2月5日(木)	高階南公民館
2月6日(金)	やまぶき会館
2月9日(月)	伊勢原公民館
2月10日(火)	大東公民館
2月12日(木)	霞ヶ関公民館

### 申告に必要な物

(1)必ず持参する物

①平成二十年分の源泉徴収票の原本(記載されている住所・氏名が異なる場合は住民票の写しが必要)

②印鑑(認め印可)

③振込金融機関の口座番号のわかる物(申告者名義の口座に限る)

## 税理士会からのお知らせ

関東信越税理士会川越支部事務局  
TEL246-6188

### ■無料税務相談

税理士に依頼している方を除きます。

日程…2月7日(土) 会場…市民会館 受付時間…午前9時30分～午後3時30分

### ■無料税務相談所

税務全般・記帳と決算の指導・税務書類作成の指導など。税理士に依頼している方を除きます(電話で要予約)。

日時…金曜日(祝日を除く)、午前9時～午後3時 会場…カーニープレイス川越7階(脇田本町14-23)

\*電話のかけまちがいに、ご注意ください。

e-Taxをご利用ください

国税庁ホームページの「確定申告書等作成コーナー」

から直接電子申告ができます

ホームページアドレス

<http://www.e-tax.nta.go.jp>

- ①(1)であげた①～⑤
- ②昨年支払った社会保険(国民健康保険・国民年金など)の領収書など、生命保険・地震保険の控除証明書、その
- ③年金受給者・昨年中に退職した方
- ④生命保険会社などから支払われた入院給付金などがわかる物
- ⑤

受付日	会場
1月30日(金)	メルト(西文化会館)
2月2日(月)	やまぶき会館
2月3日(火)	高階南公民館

時間：①午前10時～正午(受け付けは午前9時30分～10時)②午後2時～4時(受け付けは午後1時30分～2時)

### 年金説明会を開催します

年金収入のみの方を対象に、年金説明会と申告の受け付けを行います。

- ④筆記用具
- ⑤計算用具
- ②医療費控除による還付を受ける方
- ①(1)であげた①～⑤
- ②支払った医療費などの領収書(医療費の支払額を病院別・医療を受けた人別にまとめて集計しておいてください)
- ③社会保険・共済組合などから補てんされた給付金の金額のわかる物

他控除に必要な書類(身体障害者手帳など)  
\*国民年金保険料の支払金額について控除を受ける場合には、証明書の添付または提示が必要です。

## 国民健康保険加入者は 必ず所得の申告を！

国民健康保険税（国保税）の税額は、国保加入者の前年中の所得を基に計算される所得割額と、加入者数によって計算される均等割額の合計額です。このうち均等割額は、所得が一定基準以下の世帯について六割または四割を軽減する制度があります。

判定は、毎年四月一日現在の国保加入者と世帯主の前年中の所得で行います。

しかし、国保加入者の中に所得を申告していない方がいると、世帯の所得が一定基準以下であるかどうかを判定できないため、同制度を適用できません。

また、市・県民税の申告をしないと、高額療養費の自己負担限度額や入院したときの食事代の負担額が多くなる場合もあります。

次に該当する方は、所得に応じて自己負担割合などが決まるため、必ず市・県民税の申告をしてください。

- ① 税法上の被扶養者
- ② 前年中に所得がない

- ③ ひとり親家庭等医療費受給者

- ④ 高齢受給者証所持者

問い合わせ：国民健康保険課

国保資格担当

TEL 224-5836

## 65歳以上の公的年金 受給者で市・県民税を 納付している方へ

十月から、公的年金に係る所得に対する市・県民税（住民税）の納付方法が変わります。

公的年金を受給している、住民税の納税義務のある方は、現在、市役所・金融機関などの窓口で納付しています。

今回導入される、住民税の公的年金からの特別徴収制度では、受給者が納付する住民税を社会保険庁などの「年金保険者」が市町村へ直接納め、受給者には住民税を差し引いて年金をお支払いすることに なります。これにより、納付のために、市役所や金融機関などへ出かける必要がなくなります。

この制度は、住民税の納付

## 収入役の退職（平成二十年十二月三十一日付け・敬称略） 井上勇

人事発令（平成二十一年一月一日付け）

会計管理者Ⅱ立入信悟

問い合わせ：職員課・TEL 224-5553

方法を変更するもので、この変更による新たな金銭的負担は生じません。

対象：ことし4月1日現在、

65歳以上の公的年金受給者で、住民税の納税義務があり、年額十八万円以上の老齢基礎年金または老齢年金、退職年金などを受給している方（介護保険料の特別徴収の対象者と同じ）

対象となる税額：厚生年金・共済年金・企業年金などを含む、すべての公的年金などに係る所得額に応じた税額

実施時期：10月支給分の年金から

\*平成二十一年度の税額の半分については、六月および八月に、納税通知書による普通徴収で納めることとなります。

なお、年金所得以外の所得に係る住民税および、前記の

対象に当てはまらない方の住民税については、従来どおりの方法で納めることとなります。

問い合わせ：市民税課個人住

民税担当

TEL 224-5640

## 給与支払報告書の 連続用紙の申し込み

来年一月に提出する「平成二十二年度給与支払報告書」をコンピュータで作成している市内の事業所には、その用紙を無料で差し上げます。

昨年度申し込んだ事業所には、指定の申込書を送付します。新たに希望する事業所は、二月十三日(金)までに、電話で市民税課へ申し込んでください。

問い合わせ：市民税課個人住

民税担当

TEL 224-5640

## 「川越市協働指針」を 策定しました

市では、市民の皆さんと行政との協働を推進するため、協働の考え方や実施するうえでのルールなどの基本的な事項、今後の市の取り組みなどを示した「川越市協働指針」を策定しました。

この指針は、一月二十五日(日)から市民活動支援課（本庁舎三階）・出張所・連絡所・図書館で閲覧できます。

\*市ホームページでも見ることができます。

## 意見募集の結果

この指針の策定に当たり、昨年十一月十日から十二月九日までの間に意見を募集したところ、九件の貴重な意見を頂きました。ご協力ありがとうございました。頂いた意見と、それに対する市の考え方については、一月二十五日(日)から市民活動支援課で閲覧できます。

\*市ホームページでも見ることができます。

問い合わせ：市民活動支援課

TEL 224-5705



平成二十一年度住民税の住宅借入金等特別税額控除（住宅ローン控除）について

この住宅ローン控除は、平成十八年分まで所得税だけに適用されていた税額控除でした。同十八年度の税制改正に伴い税源移譲が行われ、同十九年分以後の所得税が減額されるため、同十八年分まで所

得税から控除できていた分が控除しきれなくなる場合があります。

このため、同十一年から同十八年までに入居した方に限り、今まで所得税から控除されていた分については、申告により、同二十年度から同二十八年年度までのみからの責任で市・県民税（住民税）税の所得割額からも控除する経過措置が設けられています。

**対象**

次の要件すべてに該当する方。

- ①すでに所得税の住宅ローン控除を受けている
- ②平成十一年から同十八年までの間に入居している
- ③税源移譲による所得税の減額により、所得税から控除しきれない住宅ローン控除の金額が発生する

**申告方法**

**（毎年申告が必要です）**

- ①所得税の確定申告をしない方  
ことし一月一日現在、申告者の住所がある市町村に「市町村民税・道府県民税 住宅借入金等特別税額控除申告書」（以下「税額控除申告書」）を提出してください。
- なお、申告の際には「住宅借入金等特別控除可能額」が記載された「平成二十年分給与所得の源泉徴収票」（原本）の添付が必要です。

**②所得税の確定申告をする方**

平成二十年分の所得税の確定申告書とともに、税務署に「税額控除申告書」を提出してください。

\*①と②の場合では、「税額控除申告書」の様式が異なりますので、注意してください。

**税額控除申告書の配布場所**

市民税課（本庁舎二階）・出張所・連絡所・川越税務署。

\*市ホームページからダウンロードすることもできます。

**申告期限**

三月十六日(月)まで（平成二十一年度市・県民税の納税通知書が送付されるまでに「税額控除申告書」が提出された

場合は、この控除が適用されず。詳しくはお尋ねください。

問い合わせ：市民税課個人住民税担当  
TEL 224-5640

**おむつ代の医療費控除書類を発行します**

所得税の確定申告の際、おむつ代の医療費控除を受けるために、主治医意見書の内容を確認した書類を発行します。対象に該当する方は、介護保険課（本庁舎一階）で申請してください。

**対象（次の①②をすべて満たす方）**

- ①介護保険法の要支援・要介護認定を受けている方で、主治医意見書により尿失禁状態かつ寝たきり度がB1～C2であると確認できる
- ②確定申告の際、おむつ代の医療費控除を受けるのが継続して2年目以降である

\*要介護認定を受けていない方は、従前の方法（医師の証明書）で申告してください。  
問い合わせ：介護保険課  
TEL 224-5817

**川越市地域福祉講演会  
災害時要援護者の支援策構築に向けて**

川越市・市社会福祉協議会主催

2月12日(木)

午後1時30分～4時30分（開場＝午後1時）

**メルト**

「地域におけるふだんの活動をどのように要援護者支援につなげるか、要援護者支援を進めることによりどのようにふだんの活動を活性化させるか、要援護者の情報をどのように収集・共有するか」について、講演および事例発表などを行います。

当日直接会場へお越しください。講演・事例発表、共に手話通訳があります。

**内容**

①講演「住民パワーで助け合い起こし」  
講師＝住民流福祉総合研究所所長・木原孝久さん

②事例発表  
川越市民生委員児童委員協議会連合会  
霞ヶ関北地区社会福祉協議会

③阪神・淡路大震災、新潟県中越地震などの写真展示  
定員…先着350人 経費…無料  
\*できるだけ公共交通機関や自転車などをご利用ください。車で来館する際は、乗り合わせのうえお越しください。  
問い合わせ…福祉推進課・TEL224-5769

# 集団回収優良団体を表彰しました



1月14日、平成20年度集団回収優良団体表彰式が行われました。今年度の受賞団体は、大東東小学校区子供会育成団体連絡協議会、稲荷町地区育成会、清水町子供会育成会、末広町子供会育成会、城下・氷川育成会、今成小学校PTA、岸町2丁目自治会、川越ホテル愛護会の8団体です。

受賞した団体に、舟橋功一川越市長が感謝状と記念品をお贈りしました。集団回収を継続して実施していくことで、ごみの減量化・資源化が図られるだけでなく、地域コミュニティの活性化にもつながります。今後も、市民の皆さんのご協力をお願いします。

問い合わせ…資源循環推進課・TEL224-5908

「川越市男女共同参画に関する意識調査」を実施しました

市民の皆さんの男女共同参画についての意識や生活実態などの総合的な調査を実施しました。調査結果は「川越市男女共同参画基本計画」策定の基礎資料として活用されま

す。  
同調査の報告書は、男女共

同参画課（本庁舎三階）・図書館・公民館・女性活動支援のひろば・女性会館で閲覧できます。

問い合わせ：男女共同参画課  
TEL 224-5723

## 生活支援ハウスの入居者を募集します

生活支援ハウスは、高齢者に居住機能・介護支援機能・

交流機能を総合的に提供し、安心して健康で明るい生活を送れるよう支援する施設です。事前に施設を見学してから、申し込んでください。詳しくはお尋ねください。

### 生活支援ハウス「メトレ」

（下広谷五二六・七）

\*生活援助員を配置しているほか、各室にミニキッチン・冷暖房・トイレ・洗面台などを設置しています。

利用定員：十八人（全室個室）  
募集人数：四人  
入居予定：四月  
サービス内容

●各種相談と緊急時の対応  
●介護保険サービスおよび保健福祉サービスを必要とする際の利用手続きの援助など

●地域住民との交流を図るための各種事業および交流の場の提供

費用：居住部分に係る利用料

（本人の収入により月額〇円〜五万円）と、光熱費・食費などの実費負担

### 利用対象

次の条件をすべて満たす、市内に住所を有する六十歳以上。

●一人暮らしで、家族による援助を受けることが困難  
●高齢のため独立して生活することに不安がある

申し込み：2月25日(水)までに高齢者いきがい課（本庁舎一階）にある申請用紙に必要事項を記入して提出

利用者の決定：審査後、結果を直接本人に通知

問い合わせ：高齢者いきがい課・TEL 224-5809

## ～ひとくち情報～ ミニ・インフォメーション ～ひとくち情報～

- 市役所庁舎北側に駐車場を整備しています 管財課・TEL224-5633  
工期は、1月末までを予定。完成後は、庁舎前の道路から、進入できます。誘導に従って、ご利用ください。
- 川越市都市計画審議会 都市計画課・TEL224-5945  
2月2日(月)、午前10時～（受け付けは午前9時40分～）。市民会館会議室。傍聴は、先着5人。当日直接会場。
- 平成21年度固定資産税（償却資産）の申告書は、2月2日(月)までに提出してください 資産税課管理担当・TEL224-5642
- 情報提供のお願い 建設管理課・TEL224-5987  
昨年、県内で高速道路に架かる橋の上からコンクリート片を高速道路に投げ入れる事件が発生しました。市内において同様の事件を防止するため、高速道路に架かる橋付近で不審者や不審車両を見つけた場合は、ご連絡ください。
- 訂正 広報川越No1190・10ページ・子育ても吹奏楽も楽しんでいます・タイトル左の写真「右から2人目が、代表の吉原さん」と写真の説明をしていますが、吉原さんではありませんでした。ご迷惑をおかけしました。

## 保育料の多子減額 制度の対象拡大

従来、二人以上の就学前児童が保育所・幼稚園・認定こども園に通っている場合、保育所に通う第二子以降の保育料が減額となっていました。このたび、昨年四月にさかのぼり、知的障害児通園施設・

難聴幼児通園施設・肢体不自由児施設通園部・情緒障害児短期治療施設通所部・特別支援学校幼稚部の就学前在園児童などと、児童デイサービス

を利用して就学前児童も多子減額制度の算定基準の対象に加わることになりました。詳しくはお尋ねください。

問い合わせ：保育課

TEL 224-5827

## 出産育児一時金の支給額が加算されます

市国民健康保険の被保険者が出産したときは、出産した方の世帯の世帯主に出産育児一時金が支給されます。

産科医療補償制度の創設に

に伴い、ことし一月一日以降の出産のうち、産科医療補償制度に加入している病院などで出産した場合は、現行の三十五万円に三万円を加算した、三十八万円を支給することになりました。この場合、申請時に所定の印が押印されている領収書の写しを申請書に添付してください。

出産育児一時金は、出産者が加入している健康保険から支給されます。社会保険などに加入している場合は、直接、加入している保険者にお尋ね

ください。

問い合わせ：国民健康保険課

国保給付担当

TEL 224-5833

## 給食用物資の 納入業者申請を 受け付けます

平成二十一年度市立保育園、みよしの授産学園、あけぼの・ひかり児童園の給食用物資納入業者申請を受け付けます。

希望者は、各施設に用意し

てある給食用物資要綱などを確認して申請書に記入し、物資の納入を希望する施設に直接、提出してください。

納入業者は、申し込み内容を調査して決定します。なお、納入希望業者が複数になった場合は、抽選で決定します。

条件：市内に店舗または営業所があり、継続して二年以上営業している

業種：穀類、肉類、青果類、鮮魚類、菓子・パン類、牛乳類、豆腐とその加工品、その他調味料類

申込期間：2月2日(月)～6日

(金)、午後1時～4時(郵送不可)

契約期間：前期(4月～9月)

と後期(10月～来年3月)、それぞれ一業種につき一業者と契約

問い合わせ

保育課(市立保育園に関するもの・本庁舎二階)

TEL 224-5827

みよしの授産学園(宮下町一丁目一九-一三)

TEL 225-2519

あけぼの・ひかり児童園(宮下町一丁目一九-二二)

TEL 224-7766

## 川越市ファミリー・サポート・センター提供会員を募集

川越市ファミリー・サポート・センターでは、育児の援助をしたい方(提供会員)と援助を受けたい方(依頼会員)を会員として登録し、子どもの保育園などの送迎や預かりなどの支援を行っています。

同センターでは、子育てのお手伝いをする提供会員を募集します。希望する方は、下記の講習会にご参加ください。

会場：総合福祉センター・オアシス

対象：子育ての援助活動に意欲があり、講習会の全日程に出席できる、市内在住の20歳～65歳

定員：先着三十人

申し込み：2月3日(火)～13日(金)(日曜日・祝日を除く)の午前9時～午後5時に、電話で同センター(市社会福祉協議会内)・TEL 225-3828

問い合わせ：保育課・TEL 224-5827

日時	テーマ
2月14日(土) 午前10時～10時10分 午後10時10分～正午	開講式・オリエンテーション
2月21日(土) 午後1時～3時	援助活動への期待・援助活動の実際
2月28日(土) 午後1時～3時	乳幼児の生活と育児のツンポイント
3月7日(土) 午後2時30分～3時	いっしょに遊ぼう！楽しく遊ぼう！
	子どもの病気
	子どもの食事とおやつ
	子どもの事故と安全・応急処置
	子どもの心と身体の発達
	閉講式

\*講習会会場へは、公共交通機関や自転車をご利用ください。  
\*依頼会員としての入会希望者は、同センターにお尋ねください。

## 低所得世帯に対して 暖房費用の一部を補助

昨年十二月一日現在、市内に住所を有する、次の世帯に対し、生活支援として暖房費用の一部を補助します。

詳しくは、各担当課にお尋ねください。

### 対象

①生活保護世帯（施設入所お

よび長期入院を除く）

②「中国残留邦人等の円滑な

帰国の促進及び永住帰国後の自立の支援に関する法律」による支援給付受給世帯（施設入所および長期入院を除く）

③平成二十年度の市民税非課税世帯かつ在宅（施設入所を除く）で、次のいずれかに該当する世帯

④精神障害者保健福祉手帳一級を所持する方がいる世帯

⑤75歳以上の高齢者のみで構成する世帯

①18歳未満の児童を養育するひとり親世帯

②身体障害者手帳一級・二級を所持する方がいる世帯

③療育手帳A・Aを所持する方がいる世帯

④精神障害者保健福祉手帳一級を所持する方がいる世帯

補助金額：一世帯当たり二千円（審査あり）

申請方法：該当すると思われる方には、一月下旬までに申請書を郵送します。必要事項を記入し、〒350-8601川越市役所各担当課または、出張所・連絡所に提出（郵送可）

\*申請書が届かない方で、該当すると思う方は、生活福祉課・障害者福祉課・高齢者いきがい課（本庁舎一階）、子育て支援課（本庁舎二階）、出張所・連絡所に置いてある申請書に必要事項を記入し、提出してください。

持参する物（窓口で申請する場合）：印鑑・振込先の通帳など口座のわかる物

\*昨年一月一日現在、川越市に住民登録をしていなかった方は、昨年一月一日現在の住所地が発行した、世帯全員の「平成二十年度市町村民税非課税証明書」を添付してください。

受付期間：3月13日（金）まで（消印有効）

問い合わせ

①②について⇨生活福祉課 TEL224-5784

③の①について⇨子育て支援課 TEL224-5821

③の②③④について⇨障害者福祉課 TEL224-5785

③の⑤について⇨高齢者いきがい課 TEL224-5809

# 新町名「南大塚2丁目」が誕生します！

町名地番整理を実施し、下記のとおり「住所」および「土地・建物の所在地」を変更します。

## 町名地番整理の概要

変更日	旧大字名	新町名	郵便番号
3月9日(月)	おおつかしん 大塚新田の一部 とよたほん 豊田本の一部 みなみおおつか 南大塚の一部	みなみおおつか 南大塚2丁目	350-1162



### ●各種住所変更手続きに必要な「町名地番変更に用いる住民票」の申請

市民課から郵送された「住所関係通知」を、市民課（本庁舎1階）・出張所・連絡所・本川越駅証明センターへ持参してください。

問い合わせ…住所について

=市民課住民記録担当・TEL224-5744

土地・建物の所在地について

=都市整備課・TEL224-5964

## 3月7日(土)・8日(日) 自動交付機を休止

3月9日(月)実施の町名地番変更に伴い、市役所本庁舎1階ロビー・南連絡所・高階市民センター・大東南公民館・霞ヶ関北出張所に設置してある自動交付機（印鑑証明・住民票の交付機）は、上記の日程に利用できません。

問い合わせ…市民課住民記録担当・TEL224-5744

# お知らせバック・お知らせバック・お知らせバック・お知らせバック・お知らせバック



## 人権問題講演会

人権推進課

TEL224-5579

反差別ネットワーク人権研究会代表・田畑重志さんによる「インターネットと人権」。手話通訳・託児あり(要予約)。当日直接会場。

日時：2月18日(水)、午後1時30分～3時20分 会場：メルト

## スポーツ講演会

市民スポーツ課

TEL224-6094

スポーツジャーナリス

## 子育てガイドマップ「こえどちゃん」を配布

中央公民館・TEL222-1394

当日直接配布場所。

日時…2月13日(金)、午前10時～ 配布

場所…中央公民館・総合保健センター・

こどもの城・川越駅東口児童館・高階児

童館 配布部数…2,000部

ト・二宮清純さんによる講演。当日直接会場。

日時：2月11日(祝)、午後

2時50分～4時30分(開

場：午後2時) 会場：市

やまぶき会館 対象：市

内在住・在勤・在学 定

員：先着三百人

第14回女性スポーツ

フェスティバル

市民スポーツ課

TEL224-6094

市女性スポーツ団体連

絡協議会主催。

日時：2月14日(土)、午後

1時～4時30分 会場：

川越運動公園総合体育館

対象：市内在住・在勤・

在学で4歳以上 定員：

三百人(抽せん) 申し

込み：2月6日(金)までに

同課

シングルマザー交流

会(ママっこ広場)

子育て支援課

TEL224-5821

TEL223-8786

母子家庭のネットワー

クづくり。託児あり(要

予約)。

日時：2月28日(土)、午後

1時30分～4時30分 会

場：南公民館 対象：市

内在住の母子家庭で子育

て中の方 定員：先着二

十人 申し込み：2月5

日(木)から同課(電話・フ

ァクス可、ファクスの場

合、住所・氏名・電話番

号・託児の有無を明記)

母子家庭就労支援

パソコン講座

子育て支援課

TEL224-5821

TEL223-8786

エクセルを基礎から学

びます。託児あり(要予

約)。

日時：2月14日(土) 午後

1時30分～4時30分、15

日(日) 午前9時～正午

会場：南公民館 対象：

市内在住の母子家庭の母

定員：先着二十人 申し

込み：1月30日(金)、午前

9時から同課(電話・フ

ァクス可)

マンシヨン管理基礎

セミナー

住宅課

TEL224-6049

10時～午後4時50分 会

場：川越福祉センター

申し込み：電話で県住宅

課(Tel048-830-

5562)

消費者力レッジ

ここが知りたい!

裁判員制度について

生活情報センター

TEL226-7066

TEL225-1860

日時：2月25日(水)、午後

1時30分～3時30分 会

場：アトレ六階コミュニ

ティールームA 対象：市

内在住・在勤 定員：先

着五十人 申し込み：2

月2日(月)、午後2時から

電話・ファクスで同セン

ター

川越シティカレッジ

尚美学園大学オープンセ

ミナー

大学設置準備室

TEL240-6070

川越シティカレッジ・

尚美学園大学コンピュー

タ講座のフォローアップ

として、コンピュータの

最新技術の動向について

の講演などを行います。

当日直接会場。

日時：2月8日(日)、午後

1時30分～3時30分 会

場：市立美術館

障害者福祉課

TEL224-5785

市・地域自立支援協

議会主催。演題は、「こ

のまちでみんなと一緒に

暮らしたい」長野県

と出雲市から学ぶ福祉の

取り組み」。

手話通訳・要約筆記あり。当日

直接会場。

日時：2月11日(祝)、午後

2時～(開場：午後1時

30分) 会場：ジョيوف

ル 定員：先着三百人

第9回ふれあいソフ

トバレーボール大会

川越運動公園総合体育館

TEL224-8765

詳しくはお尋ねくださ

い。

日時：3月7日(土)、午前

9時～ 対象：市内在

住・在勤の三十歳以上で

構成するチーム 定員：

先着三十六チーム 経費

：一チーム三千円 申し

込み：1月31日(土)～2月

15日(日)に経費を添えて同

館

第7回かわごえ環境

フォーラム

環境政策課

TEL224-5866

かわごえ環境ネット主

催。環境活動の報告など。

当日直接会場。

日時：2月21日(土)、午前

9時30分～午後4時 会

場：川越駅東口多目的ホ

ール 定員：先着百五十

人

市町村職員採用情報

フォーラム

職員課

TEL224-5553

立教大学准教授・小島

貴子さんによる基調講演

など。申し込み方法など

詳しくは、彩の国さいた

まづくり広域連合(Tel

048-664-668

1)にお尋ねください。

日時：3月3日(火)、午後

1時30分～ 会場：さい

たま市民会館うらわ(さい

いたま市) 定員：先着

四百七十人

\*申し込み方法、応募状況・空き情報など、不明な点は主催者に確認してください。

博物館の催し

市立博物館

TEL222-75399  
TEL222-75399  
FAX222-75396

土曜体験教室

①昔の道具を使ってみよう  
当日直接会場。

日時：2月14日(土)、午前10時～11時30分▼午後1時30分～3時30分

②おひなさまを作ろう

日時：2月21日(土)、午前10時～11時30分▼午後1時30分～3時30分 定員：各先着三十人 申し込み：2月3日(火)、午前9時から電話・ファクスで同館

博物館歴史講座

「川越の近世」  
発掘調査の成果を基に学びます。

日時：2月8日(日)・15日(日)・22日(日)、午後1時30分～3時30分 定員：先着八十人 申し込み：2月1日(日)、午前9時から電話・ファクスで同館

子ども博物館教室

「はにわの不思議」  
はにわを作ります。  
日時：3月7日(土)、午前10時～午後3時30分 定員：先着三十人 経費：

要注意

市内の交通事故発生件数(1月～12月)

	平成20年	平成19年	増減数
事故件数	8,768	9,243	-475
人身事故件数	2,206	2,415	-209
死者数	9	5	+4
傷者数	2,603	2,874	-271
物損事故件数	6,562	6,828	-266

問い合わせ…安全安心生活課・TEL224-5721

川越地区消防局管内(川越市・川島町)火災と救急出動(12月)

火災件数………16件  
損害額………1,467万円  
救急出動………1,226件  
搬送人員………1,101人



消防テレホンサービス・TEL223-0700  
\*かけまちがいにご注意ください。

市内の犯罪認知件数(川越警察署提供・1月～12月・概数)

	平成20年	平成19年	増減数
空き巣	288	318	-30
車上ねらい	461	517	-56
ひったくり	80	52	+28
自転車盗	1,656	1,801	-145
自動車盗	35	92	-57

「ひったくり被害多発!!」  
後方から近づくバイク・自転車に注意!  
問い合わせ…安全安心生活課・TEL224-5721  
川越警察署・TEL224-0110

館(電話・ファクス可)

ミュージアムコンサート  
愛しき人へ春のこえ

市立美術館  
TEL228-8080  
FAX228-7870  
当日直接会場。

日時：2月7日(土)～12日(木)、午前9時～午後5時(入館は午後4時30分まで)

児童文学講演会

中央図書館  
TEL222-0559  
FAX224-7822

絵本作家・長谷川摂子さんによる「私が絵本を読んできた理由」。

日時：3月14日(土)、午後2時～3時30分 対象：成人 定員：先着百二十人 申し込み：2月24日(火)、午前9時30分から同

直接会場。

日時：①2月14日(土)②3月22日(日)、午後1時30分

そば打ち体験交流会

勤労青少年ホーム  
TEL222-5241  
日時：3月14日(土)、午後1時～4時30分 対象：15歳からおおむね30歳までの同ホーム登録者(当日登録可・七百人) 定員：先着六人 経費：五百円 申し込み：1月30日(金)、午後7時から経費を添えて同ホーム

特別展「田中屋コレクション」  
小村雪岱×岩崎勝平 ひとを極める」を展示会場で解説します。  
②は手話通訳あり。当日直接会場。

創業セミナー  
「販促・顧客開拓」

川越商工会議所  
TEL229-1850

対象など、詳しくはお尋ねください。

日時：2月15日(日)、午前

9時30分～午後4時30分 定員：先着三十人 経費：千円 申し込み：1月30日(金)、午前9時から電話で同会議所

城西健康市民大学

城西大学  
TEL271-7712

ウォーキングなどを行います。申し込み方法など、詳しくはお尋ねください。

日時：2月21日(土)、午前9時30分～正午 会場：同大学(坂戸市) 対象：40歳～75歳

クラッセで日本語

国際交流課  
TEL224-5506

外国籍市民の児童を対象とした、ボランティアによる日本語教室。当日直接会場。

日時：毎週土曜日、午後2時～4時 会場：国際交流センター

クラッセで日本語

国際交流課  
TEL224-5506

外国籍市民を対象とした、ボランティアによる

る日本語教室。当日直接会場。詳しくはお尋ねください。

外国人市民生活ヘルプデスク

国際交流課  
TEL224-5506

外国人市民を対象とした生活相談。当日直接会場。詳しくは、かわごえ国際ボランティアの会(TEL222-9879)にお尋ねください。

日時：毎週土曜日、正午～午後2時 会場：国際交流センター

きれいな日本語・上手な会話コース

国際交流課  
TEL224-5506

筆記・面接試験あり。詳しくはお尋ねください。

日時：毎週水曜日、午前10時～正午 会場：国際交流センター 対象：日本語で日常会話ができる方(中級程度)

国際交流センター

\*「対象…どなたでも」「定員…なし」「経費…無料」の場合は、記載を省略しています。

## 身近なパソコン教室：3月

シルバー人材センターパソコン教室・TEL・FAX241-9503

初級ワード2003	2日(月)・3日(火)	1日1,500円
ワード入門2007	4日(水)	1日2,000円
中級ワード2003	6日(金)	1日2,000円
デジタルカメラ2003 (2日コース)	11日(水)・18日(水)	2日4,000円
中級ワード2007	16日(月)	1日2,000円
出納帳の作り方2003	19日(木)	1日2,000円
上級ワード2007 (2日コース)	23日(月)・30日(月)	2日4,000円
インターネット&メール2003	27日(金)	1日2,000円
練習講座	教室以外の月～金曜日	1日2,000円

時間…午前10時～午後3時 会場…小ヶ谷老人憩いの家 対象…市内在住の成人 定員…各先着15人 申し込み…2月2日(月)から電話またはファクスで同教室(テキスト代別途)

\*教室名に「2007」が付く教室は、パソコンを持参してください。

## セントレジャー舞子

### スノーリゾート

### スキーバスツアー

### 勤労者福祉サービスセンター

TEL227-7301

日時：3月15日(日)、午前6時30分～午後7時 対象：市内在住・在勤の勤労者と家族 定員：三十人(抽せん) 経費：四千円(食事・リフト代別途) 申し込み：往復ハガキに催し名・参加者の

住所・氏名・年齢・電話番号を明記し、2月20日(金)(必着)までに〒350-0053 郭町二丁目一九一六・勤労者福祉サービスセンター

住所・氏名・年齢・電話番号を明記し、2月20日(金)(必着)までに〒350-0053 郭町二丁目一九一六・勤労者福祉サービスセンター

住所・氏名・年齢・電話番号を明記し、2月20日(金)(必着)までに〒350-0053 郭町二丁目一九一六・勤労者福祉サービスセンター

## 早春の鎌倉

### 天園ハイキング

### 勤労者福祉サービスセンター

TEL227-7301

建長寺から鎌倉宮までのハイキング。 日時：3月4日(水)・8日

## パソコン基礎講座

### 商工振興課

TEL224-5934

日時：3月14日(土)・15日(日)、午前9時～午後4時 会場：市立川越高校 対象：市内在住・在勤 定員：四十人(抽せん) 申し込み：往復ハガキに催し名・住所・氏名・電話番号を明記し、2月23日(月)(必着)までに〒350-8601 川越市役所商工振興課

## 東洋大学工業技術研究所講演会

### 東洋大学

TEL239-1322

「ホテルの光・クラゲの光・ノーベルの光」ほ

## 市立美術館に着物で来てね!

市立美術館・TEL228-8080

「田中屋」レクシオン 小村雪岱×岩崎勝平 ひとを極める」に合わせ、開催期間中(3月22日(日)まで)、着物で来館した方は団体料金で入場できます。

か。当日直接同大学(鯨井)。

日時：2月26日(木)、午後1時30分～4時40分 定員：先着百人

男の料理

女性会館

TEL242-6346

日時：2月16日～3月9日、月曜日、午前10時～正午 会場：女性会館 対象：市内在住・在勤の男性(学生を除く) 定員：先着十六人 経費：三千円 申し込み：2月6日(金)、午前9時から経費を添えて同館

上級救命講習会

消防局救急課

TEL222-0160

日時：2月15日(日)、午前9時～午後5時 会場：消防局 対象：川越市・川島町に在住・在勤・在学中の中学生以上 定員：先着二十人 申し込み：

清掃スタッフ講習

シルバー人材センター

TEL222-2075

日時：2月17日(火)～27日(金)、全八回、午前9時30分～午後4時ほか 会場：小ヶ谷老人憩いの家ほか 対象：市内在住の60歳～65歳で全日程参加可

営農・家庭菜園相談

農業ふれあいセンター

TEL226-6551

当日直接同センター。 日時：2月7日～来年3月6日、第一土曜日、午前10時～午後4時

まんじゅうづくり講習会

農業ふれあいセンター

TEL226-6551

日時：2月19日(木)、午前10時～午後1時 対象：市内在住 定員：二十五人(抽せん) 経費：千円 申し込み：往復ハガキ(一人一枚)に催し名・住所・氏名・年齢・電話番号を明記し、2月9日(月)(必着)までに〒350-0855 伊佐沼八八七・農業ふれあいセンター(2月10日(火)、午前10時から公開抽せん)

能な方 定員：二十人(抽せん) 申し込み：ハガキで催し名・住所・氏名(ふりがな)・性別・年齢・電話番号を明記し、2月9日(月)(必着)までに〒350-0824 石原町二丁目三三三-1 三・シルバー人材センター(ファクス可)

営農・家庭菜園相談 農業ふれあいセンター TEL226-6551

営農・家庭菜園相談 農業ふれあいセンター TEL226-6551

営農・家庭菜園相談 農業ふれあいセンター TEL226-6551

営農・家庭菜園相談 農業ふれあいセンター TEL226-6551

営農・家庭菜園相談 農業ふれあいセンター TEL226-6551

営農・家庭菜園相談 農業ふれあいセンター TEL226-6551

営農・家庭菜園相談 農業ふれあいセンター TEL226-6551

営農・家庭菜園相談 農業ふれあいセンター TEL226-6551

営農・家庭菜園相談 農業ふれあいセンター TEL226-6551

営農・家庭菜園相談 農業ふれあいセンター TEL226-6551

営農・家庭菜園相談 農業ふれあいセンター TEL226-6551

営農・家庭菜園相談 農業ふれあいセンター TEL226-6551

営農・家庭菜園相談 農業ふれあいセンター TEL226-6551

営農・家庭菜園相談 農業ふれあいセンター TEL226-6551

営農・家庭菜園相談 農業ふれあいセンター TEL226-6551

営農・家庭菜園相談 農業ふれあいセンター TEL226-6551

営農・家庭菜園相談 農業ふれあいセンター TEL226-6551

営農・家庭菜園相談 農業ふれあいセンター TEL226-6551

営農・家庭菜園相談 農業ふれあいセンター TEL226-6551

営農・家庭菜園相談 農業ふれあいセンター TEL226-6551

営農・家庭菜園相談 農業ふれあいセンター TEL226-6551

営農・家庭菜園相談 農業ふれあいセンター TEL226-6551

営農・家庭菜園相談 農業ふれあいセンター TEL226-6551

営農・家庭菜園相談 農業ふれあいセンター TEL226-6551

営農・家庭菜園相談 農業ふれあいセンター TEL226-6551

\*申し込み方法、応募状況・空き情報など、不明な点は主催者に確認してください。

### 野菜の栽培講習会

農業ふれあいセンター

TEL226-6551

当日直接同センター。

日時：3月7日(土)、午後1時～3時 定員：先着五十人

## 親子

### 子育てサロン

幼児と親の交流の場。当日直接会場または各公民館。

### あそびの部屋

大東南公民館

TEL242-0498

日時：2月3日(火)・19日(木)・26日(木)、午前10時～11時30分 対象：乳幼児と親

### 赤ちゃん広場「花つば」

高階公民館

TEL242-6064

日時：2月4日(水)、午前10時～11時30分 対象：0歳～1歳児と保護者 持ち物：バスタオル

### ふらっと

霞ヶ関北公民館

TEL231-4455

妊娠中の方も可。

日時：2月4日(水)・18日(水)、午前10時～11時30分 対象：乳幼児と親または祖父母

### ひつじ

古谷公民館

TEL235-1834

日時：2月5日(木)、午前10時～11時30分 対象：乳幼児と親 定員：先着二十組

### ラッコ

南古谷公民館

TEL235-1519

日時：2月10日(火)、午前10時～11時30分 対象：乳幼児と保護者

### ママたちのホットタイム

霞ヶ関公民館

TEL231-1009

妊娠中の方も可。日時：2月10日(火)・24日(火)、午前10時～11時30分 対象：乳幼児と親

### みんなであそぼ

福原公民館

TEL242-5005

日時：2月12日(木)、午前10時～11時30分 対象：0歳～幼児と親 定員：先着二十五組

### かんがる

北公民館

TEL222-1400

妊娠中の方も可。

日時：2月12日(木)・26日(木)、午前10時～正午 対象：乳幼児と親 定員：先着十五組

### ぴよちゃんサロン

中央公民館

TEL222-1394

日時：2月16日(月)、午前10時30分～正午 対象：0歳児と親

### 家族みんなのおしゃべりルーム

名細公民館

TEL231-0001

日時：2月17日(火)、午前10時～11時30分 対象：乳幼児と親

### プチサロン

芳野公民館

TEL222-1873

日時：2月18日(水)、午前10時～正午 対象：乳幼児と親

### じゃんけんぼん

川鶴公民館

TEL233-9306

日時：2月18日(水)、午前10時～11時30分 対象：1歳6か月～未就園児と親 定員：先着二十五組 持ち物：子どもの飲み物

### かるがも広場

大東公民館

TEL243-0022

日時：2月18日(水)・25日(水)

**皆さんからの善意  
ありがとうございました**

川越市への寄付  
平成20年12月(敬称略)

■物品  
高麗英治…児童書

■金銭  
川越ロータリークラブ…50,000円  
矢島和子…100,000円  
建設埼玉川越地区本部青年部…18,300円  
建設埼玉川越地区本部…67,600円  
角栄ガス(株)霞ヶ関事業所  
童謡アルバム実行委員会

### ここに子育て教室

川鶴公民館

TEL233-9306

日時：2月19日(木)、午前10時～11時30分 対象：1歳6か月までの子と親 定員：先着二十五組 持ち物：母子健康手帳・タオル・子どもの飲み物

### わんわんキッズ

山田公民館

TEL224-4194

日時：2月19日(木)、午前10時～11時30分 会場：北部地域ふれあいセンター 対象：乳幼児と保護者

### ミルク

高階南公民館

TEL245-3581

日時：2月20日(金)、午前10時～11時30分 対象：0歳児と保護者 持ち物

### バススタオルつくしんぼ

南公民館

TEL243-0038

日時：2月25日(水)、午前10時～11時30分 対象：幼児と親 定員：先着二十組

### さくらちゃん

伊勢原公民館

TEL237-5676

日時：2月27日(金)、午前10時～11時30分 対象：乳幼児と親

### わくわく親子体操教室

市民スポーツ課

TEL224-6094

日時：3月5日～26日、木曜日、午前10時～11時30分 会場：川越運動公園総合体育館 対象：市内在住の2歳～3歳児と保護者(妊娠中の方は不可) 定員：十五組(抽せん) 経費：千円 申

### 今成子育て支援室の催し

今成子育て支援室

TEL222-8622

りすの日 日時：2月10日(火)、午前9時15分～正午 午後2時45分～4時30分 対象：未就園児と親 定員：各先着十五組 申し込み：電話で同支援室

### ミニ講座(おひなさまの制作)

日時：2月17日(火)、午前10時～11時 対象：1歳児までと親 定員：先着十五組 申し込み：2月2日(月)、午前9時から電話で同支援室

### ミニ講座(ミニ運動会)

日時：2月24日(火)、午前10時～11時 対象：2歳～3歳児と親 定員：先着十五組 申し込み：2月2日(月)、午前9時から電話で同支援室

\*「対象…どなたでも」「定員…なし」「経費…無料」の場合は、記載を省略しています。



## 親子でリズム体操

女性会館

TEL242-6346

日時：2月17日(火)、午前10時～11時30分 対象：市内在住の2歳～未就園児と母 定員：先着十組

申し込み：2月3日(火)、午前9時から同館(電話は午前10時から)

スリング(だっこひも)使いこなし講座

高階南公民館

TEL245-3581

日時：3月5日(木)、午前10時～正午 対象：親子定員：十二組(抽せん) 申し込み：往復ハガキに催し名、参加者の住所・氏名(ふりがな)・電話番号、子の生年月日、持っているスリングの種類を明記し、2月18日(水)(必着)までにTEL350-

1143 藤原町二二七・高階南公民館

## 各細子育て支援室の催し

各細子育て支援室

TEL233-7551

ひよこの日(あかちゃんの日)

日時：2月5日(木)・26日

(木)、午後1時～午後4時30分▼13日(金)・20日(金)、午前9時30分～正午 対象：0歳児と親 定員：各先着十六組 申し込み：電話で同支援室

りすの日

日時：2月6日(金)・27日(金)、午後1時～4時30分 対象：未就園児と親 定員：各先着十六組 申し込み：電話で同支援室

ミニ講座(おひなさまの制作)

日時：2月9日(月)・16日(月)、午前10時～11時 対象：3歳児までと親 定員：各先着十五組 申し込み：2月2日(月)、午前9時から電話で同支援室

子育てサポート養成講座

中央公民館

TEL222-1394

子育てサポートの運営や託児などの学習。託児あり(抽せん)。 日時：2月13日～3月13日

おはなし会

日時：2月19日(木)、午後2時30分～3時30分 対象：3歳以上の未就園児と親 定員：先着十五組 申し込み：電話で同支援室



☆ ☆ ☆

## 子育てサポート養成講座

中央公民館

TEL222-1394

子育てサポートの運営や託児などの学習。託児あり(抽せん)。 日時：2月13日～3月13日

## まちであそぼう!

中央公民館

TEL222-1394

日時：2月21日(土)、午前9時～正午 対象：小学生(保護者同伴可) 定員：三十人(抽せん) 経費：百円

②タコあげして遊ぼう! たこ作りとたこ揚げ競争をして遊びます。 日時：3月7日(土)、午前9時～正午 会場：中央公民館ほか 対象：小学生(保護者同伴可) 定員：三十人(抽せん) 経費：二百円

①伝承遊び「折り紙でお雛さまを作ろう」 日時：2月21日(土)、午前9時～正午 対象：小学生(保護者同伴可) 定員：三十人(抽せん) 経費：百円

ちらしずし作りや、レクリエーション。 日時：3月1日(日)、午前10時～午後2時 対象：市内在住の小学3～6年生 定員：二十人(抽せん) 経費：五百円 申し込み：往復ハガキに催し名・住所・氏名(ふりがな)・性別・学校名・学年・電話番号を明記し、2月13日(金)(必着)までにTEL350-0842 北田島一一九-二・芳野公民館

サイクリング入門講座

芳野公民館

TEL222-1873

FX229-1211

買い物用自転車での参加可。 日時：3月7日(土)・14日(土)、午前9時～正午 対象：市内在住・在勤の成人 集合・解散：さわやか活動館 定員：先着十人 経費：五百円 申し込み：往復ハガキに催し名・住所・氏名(ふりがな)・性別・学校名・学年・電話番号を明記し、2月13日(金)(必着)までにTEL350-0842 北田島一一九-二・芳野公民館

記し、①2月9日(月)(必着)②2月26日(木)(必着)までにTEL350-0005 4三久保町一八一三・中央公民館(ファクス可)。

子ども体験講座

芳野公民館

TEL222-1873

日時：2月21日(土)、午前9時～正午 対象：小学生(保護者同伴可) 定員：三十人(抽せん) 経費：百円

②タコあげして遊ぼう! たこ作りとたこ揚げ競争をして遊びます。 日時：3月7日(土)、午前9時～正午 会場：中央公民館ほか 対象：小学生(保護者同伴可) 定員：三十人(抽せん) 経費：二百円

①伝承遊び「折り紙でお雛さまを作ろう」 日時：2月21日(土)、午前9時～正午 対象：小学生(保護者同伴可) 定員：三十人(抽せん) 経費：百円

ちらしずし作りや、レクリエーション。 日時：3月1日(日)、午前10時～午後2時 対象：市内在住の小学3～6年生 定員：二十人(抽せん) 経費：五百円 申し込み：往復ハガキに催し名・住所・氏名(ふりがな)・性別・学校名・学年・電話番号を明記し、2月13日(金)(必着)までにTEL350-0842 北田島一一九-二・芳野公民館

サイクリング入門講座

芳野公民館

TEL222-1873

FX229-1211

買い物用自転車での参加可。 日時：3月7日(土)・14日(土)、午前9時～正午 対象：市内在住・在勤の成人 集合・解散：さわやか活動館 定員：先着十人 経費：五百円 申し込み：往復ハガキに催し名・住所・氏名(ふりがな)・性別・学校名・学年・電話番号を明記し、2月13日(金)(必着)までにTEL350-0842 北田島一一九-二・芳野公民館

申し込み：2月21日(土)、午前9時から経費を添えて同公民館(電話・ファクス可)

子ども体験講座

芳野公民館

TEL222-1873

日時：2月21日(土)、午前9時～正午 対象：小学生(保護者同伴可) 定員：三十人(抽せん) 経費：百円

②タコあげして遊ぼう! たこ作りとたこ揚げ競争をして遊びます。 日時：3月7日(土)、午前9時～正午 会場：中央公民館ほか 対象：小学生(保護者同伴可) 定員：三十人(抽せん) 経費：二百円

①伝承遊び「折り紙でお雛さまを作ろう」 日時：2月21日(土)、午前9時～正午 対象：小学生(保護者同伴可) 定員：三十人(抽せん) 経費：百円

ちらしずし作りや、レクリエーション。 日時：3月1日(日)、午前10時～午後2時 対象：市内在住の小学3～6年生 定員：二十人(抽せん) 経費：五百円 申し込み：往復ハガキに催し名・住所・氏名(ふりがな)・性別・学校名・学年・電話番号を明記し、2月13日(金)(必着)までにTEL350-0842 北田島一一九-二・芳野公民館

サイクリング入門講座

芳野公民館

TEL222-1873

FX229-1211

買い物用自転車での参加可。 日時：3月7日(土)・14日(土)、午前9時～正午 対象：市内在住・在勤の成人 集合・解散：さわやか活動館 定員：先着十人 経費：五百円 申し込み：往復ハガキに催し名・住所・氏名(ふりがな)・性別・学校名・学年・電話番号を明記し、2月13日(金)(必着)までにTEL350-0842 北田島一一九-二・芳野公民館

# 平成21年度学習教室

## 4月から開校

シルバー人材センター  
TEL222-2075・FAX222-8973

■石原教室(シルバー人材センター内)

	月	火	水	木	金
小4		算数・国語			算数・国語
小5			算数・国語		算数・国語
小6	算数・国語			算数・国語	
中1	英語		数学		
中2	数学		英語		
中3		数学		英語	

■小ヶ谷教室(小ヶ谷老人憩いの家内)

	月	火	水	木	金
小4			算数・国語		算数・国語
小5		算数・国語		算数・国語	
小6	算数・国語			算数・国語	
中1		英語		数学	
中2			数学		英語
中3	数学		英語		

学習時間…小学生=午後5時～6時30分▶中学生=午後7時～8時30分 定員…各先着若干名 授業料…月5,000円(1教科のみの中学生は、月3,000円) 申し込み…2月3日(火)、午前9時から電話・ファクスで同センター

\*申し込み方法、応募状況・空き情報など、不明な点は主催者に確認してください。

### 川越市国際交流 「ふれあい広場」

南公民館

TEL243-0038

FAX240-1968

仲間作りと日本語の学習。当日直接同館。

日時：2月5日～26日、

木曜日、午後2時～8時

の随時 対象：外国籍の方

### 日本語クラブ

南公民館

TEL243-0038

当日直接同館。

日時：2月4日・18日・

25日、水曜日、午後2時

～8時の随時 対象：日本語を学習したい方

### 伝承料理教室

(手づくりみそ編)

南公民館

TEL243-0038

日時：2月25日(水)、午前

9時30分～午後1時 対

象：市内在住・在勤 定

員：十六人(抽せん)

経費：二千三百円 申し

込み：往復ハガキに催し

名・住所・氏名・年齢・

電話番号を明記し、2月

9日(月)(必着)までに〒

350-1124 新宿町  
一丁目一七・七・南公  
民館

### おもちゃの病院

おもちゃの修理と見  
学。修理代は無料(場合  
により実費)。当日直接  
各館。

### 中央公民館

TEL222-1394

先着二十個程度。

日時：2月14日(土)、午前

10時～午後2時

### 伊勢原公民館

TEL237-5676

先着二十個程度。

日時：2月22日(日)、午前

10時～午後2時

### 有機菜園チャレンジ講座

北公民館

TEL222-1400

FAX229-1210

日時：2月26日～6月25

日、木曜日(全五回)、

午後1時30分～3時30分

対象：有機菜園の初心者

で市内在住・在勤の成人

定員：二十人(抽せん)

経費：千円 申し込み：

往復ハガキに催し名・住

所・氏名・年齢・電話番

号を明記し、2月9日(月)

(必着)までに〒350-

0851 氷川町一〇七・  
北公民館(フアクス可)

### おもしろ実験室 「万華鏡を作ろう」

大東公民館

TEL243-0022

日時：2月21日(土)、午前

9時30分～11時30分 対

象：小中学生 定員：二

十五人(抽せん) 経費

：二百円 申し込み：往

復ハガキに催し名・住

所・氏名・学年・電話番

号を明記し、2月14日(土)

(必着)までに〒350-

1162 南大塚一丁目一

四・二二・大東公民館

### 日本語ひろば

大東南公民館

TEL242-0498

日本語学習。当日直

接同館。

日時：日曜日、午後2時

～5時の随時(1月25

日・3月22日・5月3日

を除く) 対象：日本

語を学習したい外国籍

の方

### 子ども囲碁将棋広場

高階南公民館

TEL245-3581

当日直接同館。

日時：2月21日(土)、午前

9時～11時 対象：小中

学生 定員：先着四十人

### 子ども卓球広場

高階南公民館

TEL245-3581

当日直接同館。

日時：2月7日(土)、午前

9時30分～11時30分 対

象：小学生 定員：先着

四十人

### 環境講座公開講演会

「託児つきロハス楽館」

・子育て中のあなたにも、

TEL231-1009

節約アドバイザー・和

田由貴さんによる講演

「お財布にも地球にも優

しい 節約・Eco-

生活の魅力」。当日直接

会場。託児あり(要予約)。

日時：2月27日(金)、午前

10時～正午 対象：成人

定員：先着六十人

### 「冬野菜」丸ごと食べて

「ごみゼロ」キッチン

山田公民館

TEL224-4194

FAX229-1212

環境にやさしく体にも

やさしい調理法。

日時：2月27日(金)・3月

13日(金)、午前9時30分～

午後0時30分 対象：市

内在住・在勤の成人 定

員：二十人(抽せん)

経費：千二百円 申し込

み：2月7日(土)、午後5

時までに電話・フアクス

で同館

### いきいきとした子ど

もを育てるために

～親子の関わり方につい

て考えてみませんか!!～

TEL235-1834

古谷公民館

託児あり。

日時：2月20日(金)、午前

10時～11時30分 対象：

4歳～小学3年生の子を

持つ保護者 定員：先着

三十人 申し込み：2月

4日(水)、午前10時30分

から同館(電話・フアクス

可)

### 大人のための生き方学

家庭や職場で「がんばる」

とは?

伊勢原公民館

TEL237-5676

日時：3月1日(日)・22日

(日)・28日(土)、午前10時～

正午 対象：市内在住・

在勤の成人 定員：五十

人(抽せん) 申し込み

：往復ハガキ(一人一枚)

に催し名・住所・氏名・

年齢・電話番号を明記

し、2月20日(金)(必着)

までに〒350-1110

8 伊勢原町五丁目一、

一・伊勢原公民館

### 募 集

### 臨時学校用務員

教育総務課

TEL224-6074

詳しくはお尋ねくださ

い。

期間：4月1日(水)～9月

29日(火)(土・日曜日、祝

日、休日を除く) 勤務

時間：午前7時30分～午

後4時ほか 勤務地：市

立学校 賃金など：時給

九百五十円(有給休暇あ

り、社会保険・労働保険

加入) 定員：八人程度

(選考) 応募資格：平

成年四月一日以前に生

まれた方 申し込み：2

月3日(火)・4日(水)、午前

9時～午後4時に写真を

はった履歴書を同課に持

参(2月21日(土)に面接)

\*「対象…どなたでも」「定員…なし」「経費…無料」の場合は、記載を省略しています。

## 生徒指導推進員（ス クールボランティア）

教育指導課

TEL2024-6114

詳しくは、同課で配布  
している募集要項をご覧  
ください。

勤務時間：長期休業中を  
除く週二〜四日、一日四  
時間三十分 時給：千四  
十円（予定） 定員：二  
十人程度（選考） 申し

込み：応募書類を2月13  
日（金）までに同課に持参

（予定） 定員：二十人

## 自立支援サポーター

教育総合相談センター・リベラ

TEL234-8333

詳しくは、教育指導  
課・リベラで配布する  
募集要項をご覧ください。

勤務時間：長期休業中を  
除く週数日程度、一日四  
時間 時給：千四十円

（予定） 定員：二十人

程度（選考） 申し込み

：応募書類を2月12日（木）  
までに教育指導課に持参

## 川越市さわやか相談員

教育総合相談センター・リベラ

TEL234-8333

詳しくは、教育指導  
課・リベラで配布する  
募集要項をご覧ください。

勤務時間：長期休業中を  
除く週数日程度、一日四  
時間 時給：千四十円

除く月〜金曜日、一日五  
時間 時給：千四十円

（予定） 定員：二十人

程度（選考） 申し込み

：応募書類を2月16日（月）  
までにリベラに持参

## 通訳・翻訳ボランティア登録者

国際交流課

TEL224-5506

詳しくはお尋ねくださ  
い。

募集言語：ポルトガル  
語・フランス語・ハンク  
ル

資格なし〜千四十円 定  
員：十人（選考） 応募

資格：成人（学生不可）  
申し込み：2月27日（金）、  
午後5時までに電話で同

## 保育園の臨時職員

保育課

TEL224-5827

期間：4月1日（水）〜 勤  
務時間：午前7時30分〜  
9時 午後4時30分〜6  
時30分 勤務地：市立保  
育園 時給：保育士資格  
あり〜千六十円 保育士

## 市民農園利用者

農業ふれあいセンター

TEL226-6551

一家族一區画（三十平  
方メートル）。前回利用  
者は、市ホームページか  
ら申し込みができます。

利用期間：①3月1日（日）  
〜来年1月15日（金）②3月  
1日（日）〜平成23年1月15  
日（土） 対象：市内在住で  
野菜や草花の栽培を希望  
する成人 定員：①三百  
十區画②二十七區画 経  
費：①五千円②一万円

申し込み：往復ハガキ  
（一家族一通）に、催し  
名・利用期間・住所・氏  
名・年齢・職業・電話番  
号・前回利用者で同じ区  
画番号の希望者は「前回  
区画を希望する」と明記  
し、2月9日（必着）  
までにTEL350-0855

5伊佐沼八七・農業ふ  
れあいセンター（2月10  
日（火）、午前10時に公開抽  
せん）

## 総合福祉センター

# オアシス

TEL350-0036

小仙波町二丁目五〇二

TEL228-0200

FAX228-0202

健康相談・リハビリ相談の申し込みは電話またはファクス、その他の講座は、往復ハガキ（一枚一講座）に受講希望講座名・住所・氏名（ふりがな）・生年月日・電話番号・性別・障害の有無を明記し、2月9日（月）（消印有効）までにオアシス。応募者多数の場合は抽せん。同じ講座の二度目の受講は、ご遠慮いただくことがあります。

講座名など	期間	曜日	時間	定員	経費	対象
健康相談（保健師などによる相談）	2月24日	火	午後1時30分〜3時30分	10人	無料	高・障
リハビリ相談（個人に適した運動の相談）	3月12日・26日	木	午前9時〜正午	10人	無料	高・身障
インターネット体験（未経験者対象）	3月5日	木	午前10時〜正午	10人	無料	高・身障
	3月10日	火	午後1時30分〜3時30分	10人	無料	高・身障
	3月5日	木	午後1時30分〜3時30分	10人	無料	高・身障
メール体験（未経験者対象）	3月10日	火	午前10時〜正午	10人	無料	高・身障
お菓づくりの教室（生キャラメルなどを作ります）	3月7日	土	午前10時〜正午	10人	材料費	知障
高II 60歳以上 障II 障害全般 身障II 身体障害者手帳所持者 知障II 療育手帳所持者						

## 障害者スポーツ交流会「スポーツ吹矢大会」

日時：3月21日（土）、午前10時〜午後3時30分 対象：身体障害者手帳所持者 定員：20人（抽せん） 経費：二百円  
申し込み：往復ハガキに催し名・住所・氏名（ふりがな）・生年月日・電話番号・性別を明記し、2月28日（土）（消印有効）までにオアシス

## 2月の温水プールの休み

詳しくは、オアシスにある日程表をご覧ください。

▶13日（金）=午前10時〜正午▶24日（火）〜3月3日（火）=終日

※申し込み方法、応募状況・空き情報など、不明な点は主催者に確認してください。

# じどうかん いんぷおめーしょん

## 児童センター こどもの城

石原町1丁目41-2 TEL・FAX225-7289

2月の休館日=2日(月)・9日(月)・16日(月)・23日(月)・24日(火)

### ■天体観望会「冬の星雲・星団」

日時…2月28日(土)、午後6時15分～(雨天・曇天の場合は中止) 対象…小学生以上(小中学生は保護者同伴)

定員…先着20人 申し込み…当日の午後5時～5時30分に電話またはファクスで同センター

\*ファクスの場合は、代表者氏名・参加人数・ファクス番号を明記。当日は、上履きを持参してください。

### ■プラネタリウム

冬の星座紹介番組「青く輝く星」。

定員…先着98人 経費…100円 投影時間…約35分 投影開始時間…火～金曜日=午後4時～▶土曜日・祝日=午後3時～▶日曜日=午前11時～・午後3時～ 申し込み…

当日直接同センター

### ■あそぼう1歳

日時…2月5日(木)・12日(木)・19日(木)、午前10時30分～

対象…1歳児と保護者 申し込み…当日直接同センター

### ■かんたん美術! 「大切な人へ送るカード作り」

日時…2月5日(木)、午後3時30分～ 対象…小学生 定員…先着16人 申し込み…当日直接同センター

申し込み…当日直接同センター

### ■わんぱく広場

日時…金曜日、午前10時30分～ 対象…2歳以上の幼児と保護者 申し込み…当日直接同センター

申し込み…当日直接同センター

### ■おもちゃの病院

おもちゃの修理。先着20個程度。

日時…2月15日(日)、午前10時～午後2時 対象…幼児～17歳(幼児は保護者同伴) 経費…無料(場合により実費) 申し込み…当日直接同センター

申し込み…当日直接同センター

### ■工作「おひなさま」

日時…2月19日(木)・26日(木)、午後3時30分～ 対象…小学生 定員…各先着10人 申し込み…当日直接同センター

申し込み…当日直接同センター

### ■スーパーチャレンジ「ペットボトルボウリング」

日時…2月20日(金)、午後4時～ 対象…小学生 定員…先着15人 申し込み…当日直接同センター

申し込み…当日直接同センター

### ■映画会「だるまちゃんとのらのこちゃん」

日時…2月21日(土)、午後2時～ 定員…先着70人 申し込み…当日直接同センター

申し込み…当日直接同センター

### ■とびだせ あそび「室内あそび」

日時…2月22日(日)、午後2時～ 対象…小学生 定員…先着20人 申し込み…当日直接同センター

申し込み…当日直接同センター

### ■親子スタジオ「おひなさまをつくろう」

日時…2月26日(木)、午前10時45分～ 対象…幼児と保護者 定員…先着30組 申し込み…当日直接同センター

申し込み…当日直接同センター

\*「対象…どなたでも」「定員…なし」「経費…無料」の場合は、記載を省略しています。

## 川越駅東口児童館

菅原町23-10(クラッセ川越4階) TEL・FAX228-7719

2月の休館日=3日(火)・10日(火)・17日(火)・24日(火)

### ■おもちゃの病院

おもちゃの修理。先着20個程度。

日時…2月1日(日)、午前10時～午後2時 対象…幼児～17歳(幼児は保護者同伴) 経費…無料(場合により実費) 申し込み…当日直接同館

申し込み…当日直接同館

### ■おに・鬼・オニ・節分だ

みんなで豆まきをしよう。

日時…2月2日(月)、午前11時～11時50分 対象…幼児と保護者 申し込み…当日直接同館

### ■親子教室「保健師さんに聞いてみよう」

季節のワンポイントアドバイスと健康・発達相談。

日時…2月4日(水)、午前10時30分～正午 対象…幼児と保護者 申し込み…当日直接同館

### ■みんなであそぼう1・2・3

指導者を中心に親子で遊ぼう。

日時…2月5日～26日、月・木曜日、午前10時30分～11時30分

対象…2歳～3歳児と保護者 申し込み…当日直接同館

### ■みんな集まれミュージック

みんなで吹奏楽を楽しもう。

日時…2月14日(土)、午後2時～2時30分 対象…幼児～17歳(幼児は保護者同伴) 申し込み…当日直接同館

申し込み…当日直接同館

申し込み…当日直接同館

## 高階児童館

藤間27-1(高階市民センター内) TEL・FAX238-9525

2月の休館日=2日(月)・9日(月)・16日(月)・23日(月)

### ■みんなでね いっしょにね

指導者を中心に親子で遊ぼう。

日時…2月3日～27日、火・金曜日、午前10時30分～11時30分 対象…2歳～3歳児と保護者 申し込み…当日直接同館

申し込み…当日直接同館

### ■つくーるスクール

身近な材料を使った工作。

日時…2月7日(土)、午後2時～ 対象…小学生 定員…先着10人 申し込み…当日直接同館

### ■すくすく

親子で過ごす、子育て交流の場。

日時…2月18日(水)、午前10時30分～11時45分 対象…0歳児と保護者 申し込み…当日直接同館

申し込み…当日直接同館

### ■わい・わい・わい

ブロック・おもちゃで親子遊び。

日時…2月25日(水)、午前10時30分～11時45分 対象…3歳児までと保護者 申し込み…当日直接同館

申し込み…当日直接同館



# ひとまち伝言板

## ●仲間になりませんか

### ●カンガルー英語クラブ

外国人講師と英語で遊ぶ。1歳～未就園児と親。火・水・金曜日、午前10時～正午。高階市民センターほか。入会金1,000円、月3,000円。連絡先…神部直子・TEL090-8510-7969

### ●母と子の教室「びよんびよん」

親子で楽しむプレ幼稚園。1歳～4歳児と保護者。月3回金曜日、午前10時～11時30分。ジョイフル。入会金2,000円、月3,000円。連絡先…高橋寿美香・TEL243-0329

### ●ミニクラブ

外国人講師と英語で遊ぶ。2歳～小学2年生。月3回木曜日、午後2時20分～5時。メルト。入会金1,000円、月3,000円。連絡先…土屋恵子・TEL234-3398(午後7時～9時)

### ●川越アコーディオンサークル「たんぼぼ」

楽器の貸し出しあり。4歳以上の初級者。第2・第4日曜日、午前10時～正午。北部地域ふれあいセンター。入会金3,000円、月3,000円。連絡先…城前茂夫・TEL232-1473

### ●川越クラシックギタークラブ

成人。月3回土曜日、午後1時～5時。中央公民館。月1,000円。連絡先…澤田直子・TEL090-2440-7494

### ●バーベナコーラス

女性。水曜日、午前10時～正午。福原公民館。入会金500円、月3,500円。連絡先…高橋京子・TEL246-4244

### ●霞ヶ関英会話クラブ

会話と文法。成人(初心者歓迎)。木曜日、午前10時～正午。霞ヶ関公民館。月3,000円。連絡先…浦野邦子・TEL232-6116

### ●NPO法人高齢社会をよくする会 in 川越

学習会・講演会の企画など。第2日曜日、午後2時～4時。高階市民センター。入会金1,000円、月300円。連絡先…同事務局・TEL236-2980

### ●草遊会

草木染め。成人。第2土曜日、午前10時～午後5時。名細公民館。6か月3,000円。連絡先…星野眞智子・TEL232-5867

### ●青松会

かな書道。成人(初心者歓迎)。第1・第3火曜日、午後1時30分～3時30分。大東南公民館。入会金1,000円、月1,500円。連絡先…武石清子・TEL244-6113

### ●さつき会

かな書道。成人。第2・第4水曜日、午後1時～2時30分。南公民館。入会金2,000円、月2,000円。連絡先…松倉美紀子・TEL090-4832-3834(午後7時以降)

### ●鎌倉彫・桂の会

初心者歓迎(体験入会可)。土曜日、午後1時30分～5時。川越福祉センター。月3,000円。連絡先…鈴木春美・TEL231-5462

### ●露茶友会

裏千家。成人(男性と初心者歓迎)。第1・第3木曜日、午前9時～正午。霞ヶ関公民館。月2,500円。連絡先…大澤由紀子・TEL232-1689

### ●踏友会

社交ダンス。多少踊れる方(男性歓迎)。月3回月曜日、午後7時30分～9時。高階市民センター。入会金1,000円、月2,500円。連絡先…藤井健・TEL242-5629

### ●B.S.Tサークル

社交ダンス。体重移動を学びたい成人。月4回月曜日、午後7時～9時30分。さわやか活動館。入会金1,000円、月1,500円。連絡先…内田富久・TEL090-4241-9548

### ●ダンスクラブ華よう会

社交ダンス。成人(初心者歓迎)。月4回火曜日、午後6時～7時10分=初心者▶午後7時30分～9時=中級。大東南公民館。入会金2,000円、月3,000円。連絡先…三好まさる・TEL090-5307-7774

### ●ダンスサークル・ソワール

社交ダンス。初級・中級。月3回月曜日、午後6時30分～7時30分▶午後7時30分～8時30分。北部地域ふれあいセンター。1日1,000円。連絡先…萬辺久子・TEL224-2161

### ●サンデークラブ

社交ダンス。多少踊れる方(見学可)。月3回日曜日、午後1時～4時。オアシスほか。入会金1,000円、月2,500円。連絡先…八木英子・TEL222-0702(午後6時～8時30分)

### ●霞踊会

社交ダンス。経験者。火曜日、午後7時30分～9時30分。霞ヶ関北公民館。入会金1,000円、月1,500円。連絡先…田中眞一・TEL080-5547-8403

### ●ワルツ

社交ダンス。多少踊れる方。月3回水曜日、午後1時～5時。高階南公民館。入会金1,000円、月2,000円。連絡先…小山時夫・TEL244-8189

### ●フィットネスクラブ パディ

簡単なヨガ。成人女性(初心者歓迎)。火曜日、午前10時～正午。北公民館。月2,000円。連絡先…岡部美也子・TEL223-8178

### ●みんなのヨーガ

月4回月曜日、午後1時30分～3時。高階北老人憩いの家ほか。入会金1,000円、月2,000円。連絡先…鈴木やよみ・TEL244-8336

### ●小桃会

新舞踊。水曜日、午後1時～3時。伊勢原公民館。月3,500円。連絡先…杉林美智子・TEL233-1043

### ●川越山の会 五十雀

軽登山。市内在住の50歳以上。月1回。関東近辺。入会金1,000円、年3,000円。連絡先…中島利一・TEL222-7648

### ●シルバー華健康体操

60歳以上。第1・第3火曜日、午後1時30分～3時30分。オアシス。1回400円。連絡先…石井敏江・TEL224-1547

## ◆参加してみませんか

### ◆入間川にサケを放す親子の集い

入間川にサケを放す会主催。サケの稚魚の放流(育てられなかった方も放流できます)。2月11日(祝)、午後1時～2時。川越橋下入間川河川敷(上戸)。無料。当日直接会場。連絡先…杉浦公昭・TEL235-3193

### ◆「KVA杯」と「いそじ大会」

川越市バレーボール連盟主催。①KVA杯=6人制・9人制。2月22日(日)、午前8時30分～。市内在住・在勤②いそじ大会=9人制。3月15日(日)、午前8時30分～。市内在住の50歳以上の女性。①②とも川越運動公園。各1チーム3,000円。申し込み…2月6日(金)までに電話またはファクスで天ヶ嶋すみ江・TEL・FAX244-0250

### ◆初心者のためのギター体験講座

ビエント・デ・マリオ主催。2月1日～15日、日曜日▶6日～20日、金曜日、午後1時30分～3時30分。大東公民館。先着10人。200円。申し込み…村上裕二・TEL080-3355-6190

### ◆篆刻入門講座

埼玉県篆刻協会西埼玉支部主催。2月14日(土)・22日(日)、午前10時～正午。メルト。3,500円。申し込み…同支部・TEL243-6307

### ◆日帰りバスで坂東三十三ヶ所観音霊場札所巡りPART7

シニアライフ研究会主催。3月～10月(全8回)、原則月曜日。全日程参加できる方。先着3人。1回4,300円(バス代・拝観料含む)。申し込み…往復ハガキに住所・氏名・電話番号・メールアドレスを明記し、〒350-1112上野田町55-8・高木章・TEL090-6546-4753

## ★出かけてみませんか

### ★第14回病院祭

山仁病院(末広町3丁目)主催。患者作品展示・バザーほか。2月7日(土)、午前10時～午後2時。無料。当日直接会場。連絡先…同病院・TEL222-0373

### ★「自分が変わる・地域が変わる」

NPO法人サポートあおい主催。心の病を抱える人の地域での活動紹介・演劇など。2月14日(土)、午後2時～4時。市内民間施設(元町1丁目)。先着120人。無料。当日直接会場。連絡先…瀬尾英樹・TEL225-6420

## 川越まつり会館 2月の囃子実演

日程	囃子連名
1日(日)	府川囃子連
8日(日)	藤間囃子保存会
11日(祝)	道真囃子連
15日(日)	南大塚囃子連
22日(日)	住吉囃子連

開始時間…午後1時30分～▶午後2時30分～(実演時間=約20分・要観覧料)

\*現在、未広町と川越市の山車をご覧になれます。  
問い合わせ…川越まつり会館・TEL225-2727

## 人権

内容	日時	会場	申し込み・問い合わせ
人権侵害、家庭、土地・建物など (人権擁護委員)	12日(木) 午後0時30分～4時30分 火・金曜日、午前9時～午後4時	コミュニティルームA (アトレ6階) さいたま地方方法務局川越支局	さいたま地方方法務局川越支局 TEL243-3824

## 女性 (電話相談も受け付けています)

内容	日時	会場	申し込み・問い合わせ
こころの悩み・DV・セクシュアル ハラスメントなどの相談 (女性相談員・予約制)	木曜日、午前10時～午後4時	女性活動支援のひろば (クラッセ川越5階)	同ひろば・TEL228-7724
からだや健康に関する悩み (保健師・予約可)	4日(水)、午後1時～4時		
家庭・夫婦・職場などの相談 (女性相談員)	金曜日、午前10時～午後4時	女性会館	同館・TEL242-6346 (電話相談・TEL242-6815)

## 子育て・教育

内容	日時	会場	申し込み・問い合わせ
乳幼児の電話相談 (面接相談あり・予約制)	月・水・金曜日、午前9時～午後4時 (面接相談は月・水曜日、午後1時～4時)	子育て支援センター	同センター・TEL233-7503 (面接相談・TEL233-7551)
家庭児童相談(予約制) 母子家庭相談(予約制)	月～金曜日 午前9時～午後5時	受け付けは子育て支援課 (本庁舎2階)	同課・TEL224-5821
母子就労相談(予約制)	月・水・金曜日 午前9時～午後5時		
いじめ・不登校など、教育全般に関する相談・適応指導 (予約制・電話相談あり)	月～金曜日 午前9時～午後5時 (電話相談は午後4時まで)	教育総合相談センター (リベール)	リベール・TEL234-8333 (電話相談・TEL234-8335)
いじめ相談直通電話	月～金曜日、午前9時～午後6時 (土・日曜日、祝日は午前9時～正午)	教育総合相談センター (リベール)	リベール・TEL234-8336

## 障害者(児)

内容	日時	会場	申し込み・問い合わせ
障害者(児)総合相談会 *予約優先、24日の午前9時～正午は発達障害者(児)相談も受け付け	10日(火)、午前9時～午後4時	保健所	障害者福祉課・TEL224-5785 FAX225-3033
	24日(火)、午前9時～午後4時	オアシス	
障害者の就労に関する相談	月～金曜日 午前8時30分～午後5時	障害者就労支援センター	同センター・TEL232-9950 FAX232-9963
身体障害・知的障害・精神障害に関する相談	月～金曜日 午前8時30分～午後5時30分	障害者生活支援センター ともいき	同センター・TEL239-3688 FAX239-3699
		しんあい相談支援センター	同センター・TEL246-5321 FAX246-5261
	月～金曜日 午前9時～午後6時	障害者生活支援センター のびらか	同センター・TEL234-0708 FAX234-0802

## 外国籍市民

(法律相談以外は、電話相談もできます。通訳が必要な方は、同伴するか、事前に国際交流課へ連絡してください)

内容	日時	会場	申し込み・問い合わせ
生活相談(日本語・中国語)	2月9日(月)・23日(月) 午後1時～6時	国際交流センター (クラッセ川越5階)	相談内容・予約について =国際交流課 TEL224-5506 当日の電話相談について =国際交流センター TEL228-7723
生活相談(日本語・英語)	2月6日(金)・20日(金) 午後1時～6時		
法律相談(日本語) (弁護士・予約制)	2月27日(金) 午後1時～6時		
在留資格関係相談(日本語) (行政書士)	2月28日(土) 午後1時～6時		

# 「どうしよう?」と思ったら 2月の市民相談案内

相談内容など、詳しくはお尋ねください▶各相談は、原則として正午から午後1時まで休みです▶祝日・休日など、下記の日時に相談を行わない場合があります。事前に電話で確認してください▶予約を取り消すときは、必ず連絡をしてください

## くらし・すまい

内容	日時	会場	申し込み・問い合わせ
一般相談（木曜日を除き、行政相談可）	月～金曜日、午前10時～午後4時		
法律相談（弁護士・予約制） *予約は、相談日の2週間前から電話で受け付け。定員は、各先着10人です。	月・水・金曜日 午前10時～午後4時	市民相談室（本庁舎3階）	広聴課・TEL224-5022
	9日(月)、午前10時～午後4時	メルト	
	2日(月)・23日(月) 午前10時～午後4時	女性活動支援のひろば (クラッセ川越5階)	
建築相談	12日(木)、午前10時～午後4時	高階市民センター	
表示登記に関する相談	25日(水)、午前10時～午後4時		
権利登記に関する相談（予約制）	12日(木)、午前10時～午後4時		
19日(木)、午前10時～午後4時			
5日(木)・19日(木) 午前10時～午後4時			
26日(木)、午前10時～午後4時			
10日(火)・24日(火) 午後1時～4時	市民相談室（本庁舎3階）		
5日(木)、午前10時～午後4時			
3日(火)、午前10時～午後4時			
13日(金)・27日(金) 午前10時～午後4時			
3日(火)、午前10時～午後4時	巡回相談（霞ヶ関北出張所）		
火～木曜日 午前10時～午後4時	市民相談室分室 (戸田本川越ビル4階)	同分室・TEL226-0058	
月・水曜日および8日(日)・28日(土)、午前10時～午後4時			
月・水～金曜日 午前10時30分～午後4時30分	生活情報センター (アトレ6階)	同センター・TEL226-7066 (電話相談・TEL226-7476)	
火曜日 午前10時～午後3時30分	市民相談室分室 (戸田本川越ビル4階)	同分室・TEL226-0058 (電話相談も受け付けます)	

## からだ・こころ

(検査は匿名可。電話相談は随時受け付けています。検査の経費など、詳しくはお尋ねください)

内容	日時	会場	申し込み・問い合わせ
性感染症相談・検査	23日(月)、午後3時～4時	保健所	保健予防課・TEL227-5102
夜間エイズ相談・検査（予約制）	23日(月)、午後6時～7時		
エイズ即日検査（予約制）	9日(月)、午後1時30分～3時		
うつに関する特別相談（保健師・精神保健福祉士が対応、予約制）	4日(火)・18日(水) 午前10時～午後3時		

## しごと

内容	日時	会場	申し込み・問い合わせ
内職相談	木・金曜日 午前10時～午後4時	市民相談室分室 (戸田本川越ビル4階)	同分室・TEL226-0058
融資相談 (中小企業診断士・予約制)	10日(火) 午後1時30分～4時30分	修養室（本庁舎地下1階）	2月6日(金)までに商工振興課 TEL224-5934
就業上の悩みごと・雇用管理など (社会保険労務士)	12日(木)、午後1時30分～4時	勤労青少年ホーム	開催日の前日までに電話・ファクスで商工振興課 TEL224-5934・FAX226-4102
団塊世代第2ステージ相談会 (おおむね50歳以上の方の、退職後の就職活動やライフプランの相談)	3日(火)・17日(火) 午後1時30分～4時	市民相談室（本庁舎3階）	
おおむね30歳までの方の就職活動や職場環境、転職など（予約制・コンピューターによる適職診断あり）	7日(土)・14日(土) 午前10時～▶11時～ ▶午後1時～▶2時～▶3時～	勤労青少年ホーム	同ホーム・TEL222-5241

催し物の開始時間・経費・問い合わせ先など、詳しくは各施設にお尋ねください。

## 催し物ガイド <2月>

### 川越市市民会館

くろわまち 郭町1丁目18-7 TEL222-4678 休館日=火曜日

大ホール 座席数1,261席・うち車いす用可動席6席

開催日	催し物名
8日(日)	カワイ音楽教室発表会・コンクール受賞者コンサート

中ホール(やまぶき会館) 座席数508席・車いす席5席

開催日	催し物名
1日(日)	川越地区消防組合消防音楽隊第4回定期演奏会
7日(土)	カワイ音楽教室発表会(グループコース)
11日(祝)	川越市体育功労者ならびに優秀選手表彰式・川越市スポーツ講演会
14日(土)	全国ブレイクダンス大会「第7回全国人民舞麗筋大会」
15日(日)	音楽で楽しく認知症予防
18日(水)	みんなで歌おう「小江戸川越童謡の会」創立13周年コンサート
19日(木)	うたえ! 木曜ほっとパーク
22日(日)	たかはしペン音楽活動30周年記念コンサート in 川越



### メルト(川越西文化会館)

くしろい 鯨井1556-1 TEL233-6711 休館日=火曜日

ホール 座席数347席・車いす席5席

開催日	催し物名
1日(日)	新春カラオケ選手権大会
8日(日)	第7回スイートピー・コーラス定期演奏会
14日(土)	「川越・地域子どもサポート推進事業」実践報告会
18日(水)	人権問題講演会
22日(日)	㈱シリウス音楽院ピアノ発表会
28日(土)	第10回ドルチェ・ボーカルコンサート

### ジョイフル(川越南文化会館)

いまぶく 今福1295-2 TEL248-4115 休館日=火曜日

ホール 座席数358席・車いす席5席

開催日	催し物名
8日(日)	ジョイフルピアノ発表会
11日(祝)	ファミリーステージ シネマ&コンサート 「このまちでみんなと一緒に暮らしたい」 ～長野県と出雲市から学ぶ福祉の取り組み～
	梨本直樹主宰平成20年度ピアノ発表会

■市民会館は駐車場が狭いため、来場には電車・バスなどの交通機関をご利用ください。

■各ホールの平成22年1月の利用申し込みは、2月1日(日)、午前9時～10時です。

#### ■保育園児の作品展

2月13日(金)～15日(日)、市民会館では中央保育園、メルトでは小室保育園、ジョイフルでは脇田新町保育園の作品を展示。詳しくは、各館にお尋ねください。

### 川越運動公園

しも おいぶくろ 下老袋388-1 休館日=火曜日

総合体育館・TEL224-8765

開催日	催し物名
1日(日)	サンワカップインドア大会(ソフトテニス)
7日(土)	第2回体育指導員全体研修会
8日(日)	第37回川越市ソフトバレーボール大会
11日(祝)	埼玉県西部地区大会(ミニテニス)
14日(土)	第14回女性スポーツフェスティバル
15日(日)	第20回川越市チーム団体戦(バドミントン)
21日(土)	川越市地区ミニバスケットボール卒団式
22日(日)	KVA杯川越市総合6人制・9人制男女バレーボール大会
28日(土)	第2回ラージボールシングルス・ミックスタブル大会(卓球)

陸上競技場・TEL224-8881

開催日	催し物名
7日(土)	陸上競技講習会(午前)
8日(日)	ケーブルテレビ杯中学サッカー親善大会
12日(木)	川越女子高校ロードレース大会
14日(土)	県民総体兼高校女子サッカー新人大会
15日(日)	
16日(月)	第25回高校西部地区新人駅伝競走大会
21日(土)	少年サッカー卒団大会
22日(日)	

\*その他の専用使用日=11日(祝)・13日(金)

テニスコート・TEL224-8765

開催日	催し物名
1日(日)	ミックステニフェスティバル団体戦の部
7日(土)	ミックステニフェスティバル一般・ベテランの部
8日(日)	川越市技術講習会
15日(日)	ミックステニフェスティバル本戦

\*その他の専用使用日=11日(祝)

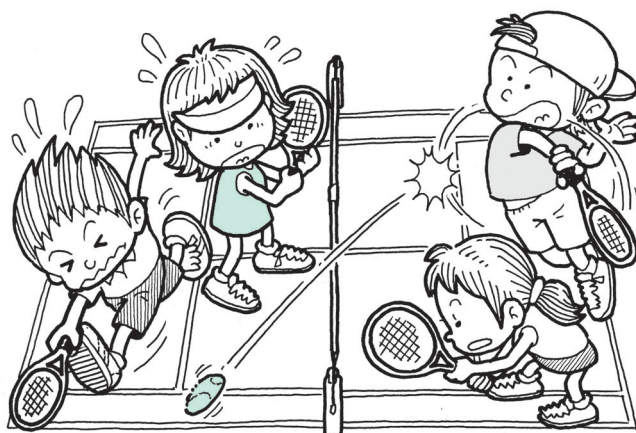

#### 施設管理公社のホームページもご覧ください

このページの施設で開催される催し物の開始時間・経費・問い合わせ先などは、ホームページで確認できます。  
<http://www.kawagoe-shisetukanrikousya.or.jp/>



# お出かけナビ ＜2月＞

催し物などの内容は、主催者の都合などで変更になることがあります。  
掲載内容以外にも、催し物が行われる場合があります。

## 中央図書館

三久保町2-9・TEL222-0559  
休館日=月曜日・12日(木)・27日(金)

(11日(祝)は、午前9時30分から午後6時まで開館)

視聴覚ホール (先着120人)

■アニメ映画会 午前10時～・午後2時～

7日(土)＝「Donald Duckとゆかいなペンギン」  
「ゆきちゃんのこんにちは」「どんぐりと山猫」

■子ども映画会 午前10時～・午後2時～

14日(土)＝「雪国からのたより」  
「とうちゃんと僕たちのスクラム」「月の輪グマ」

■名作映画会 午前10時～・午後2時～

22日(日)＝「螢川」

展示室

■川越工業高校繊維デザイン科卒業作品展

6日(金)～8日(日)、午前10時～午後4時30分 (8日は午後3時まで)

■翡翠会書展

10日(火)～14日(土)、午前9時30分～午後5時 (14日は午後4時まで)

■川越「創造日本画展」

17日(火)～22日(日)、午前9時30分～午後5時 (17日は午後1時30分から、22日は午後3時まで)

児童室

■にちようおはなし会 (手遊び・読み聞かせなど) = 5歳以上  
1日(日)・8日(日)・15日(日)・22日(日)、午後2時30分～

■いないいないばあのおはなし会 (わらべうたなど) = 1歳以下と保護者  
4日(水)・6日(金)、午前11時～

■ひよこおはなし会 (手遊び・読み聞かせなど) = 幼児と保護者  
13日(金)、午前10時～・11時～



## 西図書館

伊勢原町5丁目1-1・TEL237-5660  
休館日=中央図書館と同じ

おはなしのへや

■どうようおはなし会 (手遊び・読み聞かせ) = 5歳以上  
7日(土)・14日(土)・21日(土)・28日(土)、午後3時～

■ひよこおはなし会 (手遊び・読み聞かせ) = 幼児と保護者  
18日(水)・20日(金)、午前10時～

会議室

■いないいないばあのおはなし会 (わらべうた・手遊びなど)  
18日(水)、午前11時～ = 1歳未満と保護者  
20日(金)、午前11時～ = 1歳～2歳と保護者

## 川越駅東口図書館

菅原町23-10・TEL228-7712  
休館日=火曜日・12日(木)・27日(金)

(11日(祝)は、午前9時30分から午後7時まで開館)

おはなしのへや

■にちようおはようおはなし会 (手遊び・読み聞かせなど) = 5歳以上  
1日(日)・8日(日)・15日(日)・22日(日)、午前11時～

■ひよこおはなし会 (手遊び・読み聞かせなど) = 未就学児と保護者  
13日(金)、午前10時30分～

■いないいないばあのおはなし会 (手遊びなど) = 1歳以下と保護者  
19日(水)、午前10時30分～・11時～ 定員…各先着15組

## 高階図書館

藤間27-1・TEL238-7550  
休館日=中央図書館と同じ

おはなしのへや

■いないいないばあのおはなし会 (わらべうたなど) = 1歳以下と保護者  
5日(水)、午前10時30分～・11時～

■どうようおはなし会 (手遊び・読み聞かせなど) = 5歳以上  
7日(土)・14日(土)・21日(土)・28日(土)、午後3時～

■ひよこおはなし会 (手遊び・読み聞かせなど) = 幼児と保護者  
19日(水)、午前10時30分～

## コミュニティルームA

◆新和会紙絵新春展

5日(木)～9日(日)、午前10時30分～午後5時 (5日は午後1時から、9日は午後4時まで)

◆第28回パレットクラブ展 (油絵)

13日(金)～16日(日)、午前10時30分～午後6時 (13日は午後1時から、16日は午後2時まで)

\* 5月分の利用申し込みについては、2月2日(日)から受け付けます。

生活情報センター (アトレ6階) ・TEL226-7066 休館日=火曜日

◆選挙啓発書道コンクール

21日(土)・22日(日)、午前10時30分～午後5時

◆幼年消防クラブ絵画展

28日(土)～3月1日(日)、午前10時30分～午後4時30分

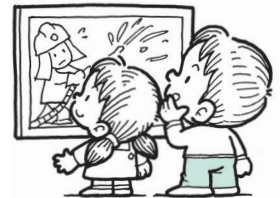

## 市民ギャラリー

市立美術館 (郭町2丁目30-1) ・TEL228-8080 休館日=月曜日

●尚美学園大学卒業展センバツ2009

6日(金)～8日(日)、午前9時～午後5時 (6日は正午から)

●第7回木彫グループ「木遊会」作品展

10日(火)～15日(日)、午前10時～午後5時 (10日は午前11時から、15日は午後3時まで)

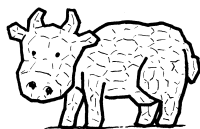

●桂絵画クラブの作品展

17日(火)～22日(日)、午前9時～午後5時 (17日は午後1時から、22日は午後3時まで)

●いきがい大学東松山学園美会21絵画展

24日(火)～3月1日(日)、午前9時～午後5時 (24日は正午から、1日は午後4時まで)

\* 市民ギャラリーの利用などについて、詳しくはお尋ねください。

# ちっちな笑顔

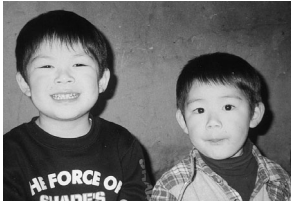

お兄ちゃんといっしょ

戸田健太くん(右)  
(2歳10か月/山田)



飯野奈々くん(右)・真壁花ちゃん(左)  
(2歳3か月/神明町)  
双子の姉弟です。大きくなりました



倉田琉真くん  
(1歳4か月/今成一丁目)  
大好きな自転車に乗って



萩野谷留奈ちゃん  
(1歳10か月/岸町一丁目)  
カヌーの前では? かわいいポーズ

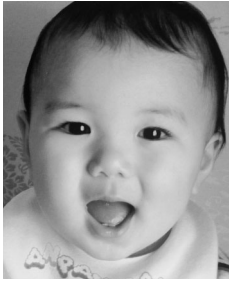

久留嶋結斗くん  
(11か月/新宿町三丁目)  
おしゃべり、だーいすき



山下悠斗くん  
(11か月/扇河岸)  
夢は親子でツーリング♡



杉浦有莉ちゃん  
(1歳2か月/古谷上)  
ジャングルジム楽しいな☆

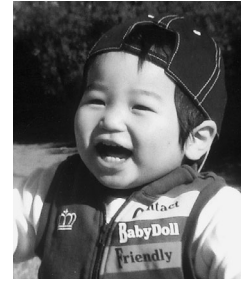

谷本怜央くん  
(1歳5か月/富士見町)  
お外遊びと電車が大好き!!

## 成人

### ●からだうれしい食事教室

「バランスのよい食事のすすめ」



元気に毎日を過ごすために、バランスのよい食事とは何か、いっしょに考えてみませんか。

日時…2月18日(火)、午前10時～11時30分 対象…市内

在住の成人 定員…先着20人 申し込み…2月2日(月)、午前10時から電話で総合保健センター成人保健担当

### ●はじめて運動教室

運動を始めたい方のための教室。

日時…2月19日(水)、午前10時～11時30分▶24日(火)、午後1時30分～3時 対象…市内在住で他の運動事業に参加していない18歳以上 定員…各25人(抽せん) 申し込み…往復ハガキに教室名と希望日(1枚に1日)、住所・氏名・年齢・電話番号を明記し、2月6日(金)(必着)までに総合保健センター健康増進担当

### ●2月のリラックス体操



ヨガを取り入れたリラクゼーション。  
日程・会場…2月20日(金)=総合保健センター▶27日(金)=芳野公民館 時間…午後1時30分～3時 対象…市内在住で他の運動事業に参加していない成人 定員…各25人(抽せん) 申し込み…往復ハガキに教室名・会場(1枚に1会場)・郵便番号・住所・氏名・年齢・電話番号を明記し、2月6日(金)(必着)までに総合保健センター健康増進担当

### ●成人歯科健診

日時…3月1日(日)、午後1時～3時 会場…予防歯科センター(三久保町18-3) 対象…市内在住の30歳以上 定員…20人(抽せん) 申し込み…ハガキに健診名・郵便番号・住所・氏名・生年月日・電話番号を明記し、2月13日(金)(必着)までに総合保健センター健康増進担当



### ●健康市民大学講座

総合保健センター長による講演「女性特有のがんについて ～ 知ることから始まる 私らしく生きるために～」。手話通訳あり。

日時…3月9日(月)、午後1時30分～3時30分 対象…市内在住の成人 定員…先着100人 申し込み…2月4日(火)、午前10時から電話またはファクスで総合保健センター健康増進担当

### ●よい食生活をすすめるための調理実習

川越市食生活改善推進員協議会主催

日時・会場…3月2日(月)=北公民館▶3日(火)・17日(火)=総合保健センター▶5日(水)・12日(水)=中央公民館▶11日(水)=高階市民センター▶13日(金)=大東公民館、午前10時～正午 対象…市内在住の成人 定員…各10人(抽せん) 経費…各600円 申し込み…ハガキに催し名・希望日・住所・氏名・電話番号を明記し、2月23日(月)(必着)までに総合保健センター健康増進担当 問い合わせ…同協議会・米原民子・TEL231-1945(午後6時以降)



歌に合わせて踊りながらもちをつく、県指定無形民俗文化財の「南大塚の餅つき踊り」が、1月11日、西福寺境内で行われました。柄の短いきねを、高く掲げて伸び上がったり、またの間に通したり……。おもしろい動きで、観客の皆さんの笑いを誘います。伝統芸能を受け継ごうと、練習を重ねてきた中学生も参加。一生懸命な姿が、ほほえましく見えました。



# けんこう

## 川越市保健所総合保健センター

〒350-1104 小ヶ谷817-1 TEL224-8611 (代表)  
 FAX225-1291 (共通)  
 母子保健担当 TEL229-4125  
 成人保健担当 TEL229-4124  
 成人健診担当 TEL229-4126  
 健康増進担当 TEL229-4121

- \* 身体的理由などにより、電話での申し込みが難しい場合は、あらかじめ総合保健センターにご相談ください。
- \* 手話通訳が必要な方は、参加希望事業名・氏名・ファクス番号を記入のうえ、ファクスでご連絡ください。
- \* もしも健康相談  
 TEL224-0712 (妊娠・出産・育児・子どもの健康)  
 TEL224-5263 (大人の健康)  
 受付時間 午前9時～正午・午後1時～4時  
 (土・日曜日、祝日を除く)
- \* 川越市不妊専門相談センター (鴨田・埼玉医科大学総合医療センター内)  
 医師による面接相談です (予約電話=TEL228-3410)
- \* 会場について、特に明記がない場合は、総合保健センターが会場です。

## 母子 問い合わせ…母子保健担当

### ●2月の乳幼児相談

健康づくりスケジュールで日程・会場を確認し、母子健康手帳を持って当日直接会場。

### ●2月の乳幼児健診

4か月児・1歳6か月児・3歳3か月児に通知。通知が届かない場合や受診しない場合は、ご連絡ください。

### ●3月の2歳児親子歯科健診

日時…3月12日(休)、午後1時～(受付時間は後日通知) 対象…平成18年9月～同19年2月生まれの子と保護者1人 定員…40組(抽せん) 申し込み…往復ハガキに健診名・住所・子どもの氏名・生年月日・電話番号・保護者の歯科健診希望の有無を明記し、2月13日(金)(必着)までに総合保健センター母子保健担当

### ●育児教室

#### ①3月のはじめまして離乳食教室

離乳食を始める目安や進め方について。受講は1回かぎり。

日時…3月19日(休)、午前10時～11時

30分(受け付け=午前9時45分) 対象…おおむね4か月～6か月の子と保護者 持ち物…母子健康手帳・離乳食用スプーン

#### ②3月のもぐもぐ離乳食教室

離乳食の情報交換や、2回食などについて。受講は1回かぎり。

日時…3月13日(金)、午前10時～11時

30分(受け付け=午前9時45分) 対象…おおむね6か月～8か月の子と保護者 持ち物…母子健康手帳・離乳食用スプーン

#### ③3月のおやつと歯みがき教室

～いちごのおやつ～

親子でいっしょにおやつ作り、およびエプロンシアターと歯磨きの練習。

日時…3月6日(金)、午前10時～11時

45分(受け付け=午前9時45分) 対象…2歳6か月～4歳未満の子と保護者 定員…20組(抽せん) 持ち物…母子健康手帳・タオル・歯ブラシ

#### ①～③の申し込み方法

ハガキに教室名・住所・子どもの氏名・生年月日・電話番号を明記し、2月13日(金)(必着)までに総合保健センター母子保健担当。申し込みをした方は、当日直接会場。③を申し込んで外れた方には、2月20日(金)までに連絡します。

### ●妊婦対象の講座・健診

#### ①3月のプレ・パママスクール

夫婦でいっしょに、育児・栄養・歯科などを学びます。受講は1回かぎり。

日時…3月10日(火)、午前9時15分～11時30分 対象…妊娠5か月以上で、経過良好な初妊婦と夫 定員…25組(抽せん)

#### ②3月のマタニティクッキング

簡単な調理実習と妊娠中の食生活や歯の健康について。受講は1回かぎり。

日時…3月18日(火)、午前9時30分～正

午 対象…妊娠5か月以上 定員…20人(抽せん) 持ち物…母子健康手帳・エプロン・歯ブラシ

#### ③3月の妊婦歯科健診

日時…3月3日(火)、午後1時20分～(受付時間は後日通知) 対象…妊娠5か月以上 定員…20人(抽せん)

#### ①～③の申し込み方法

往復ハガキに催し名・住所・氏名・電話番号・出産予定日を明記し、2月13日(金)(必着)までに総合保健センター母子保健担当。

### ●3月の赤ちゃん広場

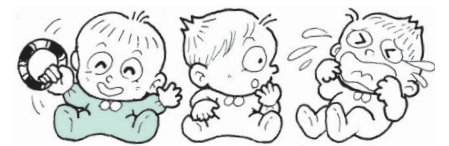

NPO法人川越子育てネットワーク・総合保健センター共催。情報交換と仲間づくり。当日直接会場。参加は1回かぎり。

日時…3月2日(月)、午前10時～正午 対象…平成20年9月～11月生まれの子と保護者

## ひよこサロン

### 小さく生まれた子どもを持つ親の会

情報交換、保育士と手遊びなど。

日時…2月20日・3月13日・4月17日・5月15日、金曜日、午前10時～正午 対象…小さく生まれた子と、その親

問い合わせ…総合保健センター母子保健担当・TEL229-4125

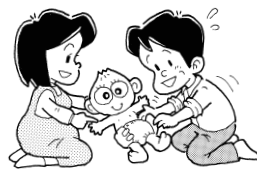

## 平成20年度施設健(検)診についてのお知らせ

総合保健センターで実施する施設健(検)診のうち、「総合健康診査」「スマイル健康診査」「総合がん検診」「レディース検診」は、予定日がすべて定員に達したため受け付けを終了しました。なお、「骨密度測定」は引き続き受け付けています。申し込み方法など詳しくは、健康づくりスケジュールまたは市ホームページをご覧ください。

問い合わせ…総合保健センター成人健診担当・TEL229-4126

文化財保護課・TEL224-6097

## 笹原門樋 (古谷上)

川越運動公園近くにある、レンガ造の水門。これが、笹原排水路に設けられた笹原門樋です。明治三十四年(一九〇一)、排水量を調節するために造られました。大きさは、高さ約四メートル、面壁部の幅は約三メートル、翼壁から翼壁までの幅が約五メートルあります。当時も、経済性や耐久性などが最優先でしたが、近代土木構造物ならではの装飾が施されています。二本の煙突を思わせる塔、面壁上部のデンティル積(歯状装飾)。その下部には、レンガをせり出し状にした、洋館などに使われるコーニス(軒蛇腹)風の装飾があります。

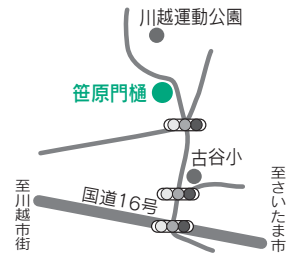

面壁上部の規則的な凹凸がデンティル積で、その下の段状になっている部分がヨ一三又風の装飾です

時代背景として興味深いことがあります。深谷にレンガ工場が出来たあと不況になると、県内で笹原門樋と同様の構造物が多く造られるようになりました。当時、レンガは日本の近代産業を象徴する最新素材。笹原門樋は、不況の中、工場を維持し近代化を進めるために造られた物の一つと考えられます。

笹原門樋は、塔・面壁・翼壁のバランスがよく、周囲の田園風景にだけ込む美しいデザインになっています。

## 市税納期のお知らせ

1月は、市県民税第4期・国民健康保険税第7期の納期です。

忘れずに納めましょう。

問い合わせ…収税課収税管理担当・TEL 224-5686▶国民健康保険課国保収納担当・TEL224-5837

## どんぐり

編集後記

昨年中は比較的暖かい日が続きました。しかし、年が明けると寒さも本格化。1月9日は早朝から雪が降る予報。前日の夜10時過ぎに車のタイヤを取り替えようと外に出ると、近所の方がすでに作業を始めていました。目が合い、お互いに苦笑い。久しぶりの作業に手間取りながら、30分ほどで終了しました。翌朝カーテンを開けると、降っているのは雨。ほっとしましたが、来年は前日ではなく、もう少し余裕を持って備えたいと思いました (YA)

## 世界の国から、こんにちは!



中国 / 邵諭さん

日本語や日本の文化を学ぶために、大連から来ました。子どもの時に見たアニメーションがきっかけで、日本に興味を持つようになりました。

5年前に日本に来たときから、川越に住んでいます。川越は、便利で安全で、住みやすいまちですね。川越まつりは毎年見に行っていて、去年は山車を曳く体験ができました。機会があれば、囃子の演奏もやってみたいです。将来は、日本で日中貿易にかかわる仕事がしたいと思っています。就職したあとも、川越に住み続けたいですね。

\*外国籍市民の皆さんを対象にした催しは14ページ・18ページ、相談は22ページをご覧ください。

国際交流課・TEL224-5506