

広報 川 越

No.1215

平成22年1月25日

(毎月10日・25日発行)

わくわく散歩道シリーズ288 福原地区元旦マラソン大会(関連記事は7ページ)

都市計画税の税率を改定：3

川越駅西口周辺地区基本構想：6

川越総合卸売市場(株) 資本金額減少(減資)を承認：8

市・県民税の申告：10

お知らせパック：13

けんこう：26

* 25日発行の広報川越は、翌月の行事などを中心にお知らせしています。

●「市議会だより」が折り込まれています。

わたしたちのまち

平成22年1月1日現在

人口 339,811人

前月比 +179人

■男 170,880人

■女 168,931人

●出生 217人

●死亡 208人

●転入等 1,098人

●転出等 928人

世帯数 139,150世帯

前月比 +116世帯

「川越市ホームページモバイルサイト」

左のQRコードから簡単にアクセスできます。読み取り機能がない携帯電話をお持ちの方は、

川越市ホームページアドレス (<http://www.city.kawagoe.saitama.jp/>) を入力してください。



1・月	小江戸川越七福神巡りの日	
2・火	情報セキュリティの日 世界湿地の日	
3・水	節分	
4・木	立春	
5・金		
6・土		
7・日	北方領土の日 休日当番医=わたり眼科(眼)藤間164-1・TEL240-5088	
8・月	吞龍デー 針供養(蓮馨寺)	
9・火		
10・水	広報川越発行日	
11・木	建国記念の日 老袋の弓取式(下老袋・氷川神社) 祝日収集=可燃ごみ(月・木コース)・その他プラスチック製容器包装(木コース) 休日当番医=猪熊外科胃腸科医院(胃・外・整外・泌・肛)新宿町5丁目4-12・TEL242-6780	
12・金		
13・土		
14・日	休日当番医=中村外科(内・消・循・外)藤間937-3・TEL245-3211	
15・月	人権問題講演会(メルト) 市・県民税の申告(~3/15)	
16・火	所得税の確定申告(~3/15)	
17・水		
18・木		
19・金	雨水 青少年を育てる日	
20・土	旅券の日	
21・日	家庭の日 休日当番医=田口レディスクリニック(婦)喜多町1-1・TEL222-3600	
22・月		
23・火		
24・水		
25・木	広報川越発行日	
26・金		
27・土		
28・日	成田山のみ市の市 休日当番医=林原皮膚科医院(皮)鯨井新田6-1・TEL234-6321	

■主な月間 省エネルギー月間 「はたちの献血」キャンペーン(~2/28)

休日の診療機関(電話のかけまちがいに、ご注意ください)

内科・小児科=市立診療所(小仙波町2丁目45-5・TEL223-0601) 受付時間…午前9時~11時・午後1時~3時・午後8時~10時30分

*小児科の診療(急患のみ)は、月~金曜日の午後8時~10時にも行っています。

休日当番医=受診の際は、事前に当日の休日当番医にご確認ください 受付時間…午前9時~午後4時

歯科(急患のみ)=予防歯科センター(三久保町18-3・TEL224-3891) 受付時間…午前9時~11時30分

市税・国民健康保険税の収納窓口の延長(2月22日(月)~26日(金))

午後7時まで収税課・国民健康保険課(本庁舎2階)の窓口を延長します。市税の納付や納税相談などにご利用ください。

問い合わせ…収税課滞納整理担当・TEL224-5691▶国民健康保険課国保収納担当・TEL224-5837

都市基盤を着実に整備するために

都市計画税の税率を改定



都市計画道路として整備された現在の市道0001号線



整備前、一方通行だった市道0001号線

段階的に
0.2%
↓
0.25%
↓
0.3%

市の財政状況は、福祉に充てる扶助費や市債の償還に充てる公債費など、毎年義務的に支出しなければならぬ経費が増加しています。さらに、財源の中心となる市税は、景気の低迷などの影響により、当面増加が見込めない状況です。そのため、道路や公共施設など、都市基盤の整備に充てられる財源が大きく減少しています。

今後も都市基盤を着実に整備し、市民の皆さんの安全で安心な生活を確保していくためには、将来にわたって財源を確保する必要があります。都市計画税の税率を0.2パーセントから0.25パーセント、0.3パーセントへと、段階的に引き上げることで、都市基盤整備に必要な財源を確保することができますようになります。

行政内部では徹底した経費削減を行い、選択と集中により限られた財源を有効に、かつ効果的に事業に投入していきます。今後も、聖域を設けることなく、さらに行財政改革を推進し、公正・公平で健全な市政運営に努めるとともに、市民の皆さんが安全で安心して暮らせるまちづくりを進めていきます。

●都市計画税とは？

都市計画税とは、「都市計画事業や土地区画整理事業が実施されることで、土地や家屋の利用価値が向上し、その所有者の利益が増大することが認められる」という受益関係に着目し、土地および家屋の所有者に課税される市町村税です。

都市計画事業の整備状況 (平成20年3月31日現在)

事業名称	川越市	県内市の平均	中核市の平均
都市計画道路の整備率	39.7%	52.4%	64.5%
市街化区域面積に対する区画整理実施率	16.7%	33.9%	23.3%
市民1人当たりの都市公園面積	4.49㎡	6.41㎡	9.82㎡

市民の皆さんの利便性の向上や、安全で快適な市民生活を確保するためには、都市基盤整備を着実に実施する必要があります。その財源を確保するために、都市計画税を平成4年度以前の税率に戻すことにしました。

なお、税率は厳しい経済状況の中、負担を少しでも軽減するため、段階的に引き上げます。市民の皆さんのご理解をお願いします。

●都市計画税の使いみちは？
都市計画税は、目的税であるため、都市計画道路・公園・下水道などの都市計画事業や、区画整理事業、これらの事業を行うために借りた借金の返済に限定して使われます。

●なぜ、今、税率を引き上げるの？

0・3パーセントだった税率を、平成5年度から0・2パーセントに引き下げたことにより、平成21年度までの十七年間で約二百二十億円(一年当たり約十三億円)の財源が減少したことになります。見直しを先延ばしにすると、その分、都市基盤整備への影響が大きくなります。

左表は、川越市の都市計画事業の整備状況を、県内四十市・中核市四十一市の平均と比較したものです。平成20年3月31日現在、すべての項目で、川越市の整備状況は平均を下回っていることが分かります。

都市計画税・固定資産税の計算例

《土地＝小規模住宅用地100㎡・評価額1,080万円▶家屋＝木造専用住宅(平成11年建築)・床面積100㎡・評価額450万円》

税目	課税標準額		年税額		
	種別	計	平成21年度	平成22・23年度	平成24年度以降
都市計画税	土地 3,600,000円 ^㊸	8,100,000円	16,200円 (税率0.2%)	20,200円 (税率0.25%)	24,300円 (税率0.3%)
	家屋 4,500,000円				
固定資産税	土地 1,800,000円 ^㊸	6,300,000円	88,200円(税率1.4%)		
	家屋 4,500,000円				
都市計画税・固定資産税の合計年税額			104,400円	108,400円	112,500円

㊸土地の課税標準額は小規模住宅用地の特例により、都市計画税は評価額の1/3、固定資産税は評価額の1/6となります。

* 課税標準額(1,000円未満切り捨て)×税率＝税額(100円未満切り捨て)。

●課税の対象者は？

毎年1月1日現在、市街化区域内に土地または家屋を所有する方に課税されます。都市計画税は、固定資産税と合わせて納めるようになっていきます。

●税率は、どうなるの？

昨年の12月議会において、川越市税条例を改正し、税率を0・3パーセント(平成23年度までは0・25パーセント)としました。都市計画税の税率は、地方税法により0・3パーセントの範囲内で、各市町村が条例で定められることになっていきます。

●税額の計算方法は？

土地・家屋の課税標準額(都市計画税を算出するための基礎となる額)に、税率を乗じた額が税額です。

上表は、市街化区域内に小規模住宅用地と木造専用住宅を所有する場合の税額の計算例です。

●負担はどのくらい増えるの？

平成21年度と比較して、都市計画税の税率は、同22年度から1・25倍(税率0・25パーセント)、同24年度からは1・5倍(同0・3パーセント)になります。所有する家屋の新・増築、滅失や、土地の地目変更・譲渡などの異動が無い場合、税額もそれぞれ約1・25倍、約1・5倍になります。

平成21年度の都市計画税額から試算すると、個人の平均では、税率0・25パーセントで五千七百円、0・3パーセントで一万千四百円の増額となります。法人の平均では、税率0・25パーセントで六万七千三百円、0・3パーセントで十三万四千六百円の増額となります。

なお、評価替えや土地の負担調整措置などにより、税額が変更になる場合があります。



都市計画事業等の平成20年度決算額

区分		決算額(千円)	構成比(%)
都市計画事業費等	街路	1,476,606	13.2
	公園	18,823	0.2
	その他(資源化センターなど)	6,855,998	61.3
	土地区画整理	427,168	3.8
	地方債償還額	2,408,531	21.5
	計	11,187,126	100.0
財源内訳	地方債	5,586,700	49.9
	国庫支出金・県支出金	2,773,719	24.8
	負担金その他	109,665	1.0
	都市計画税	2,672,351	23.9
	一般財源など	44,691	0.4
	計	11,187,126	100.0



平成20年度決算額における都市計画税の充当状況

事業名	充当額(千円)	構成比(%)
下水道(企業債償還金)	928,695	34.8
土地区画整理	153,233	5.7
公園	419,960	15.7
街路	297,379	11.1
資源化センターなど	838,103	31.4
都市下水路	34,981	1.3
計	2,672,351	100.0

現在の中央通り線(上)と整備後の完成予想図(下)



●平成21年度と比べて、市の増収分は、**1,706,105,000**円
 一年当たり、平成22年度・同23年度は約六億八千万円、
 同24年度以降は年間約十三億円の増収になります。

●どんな事業に使われているの？

平成21年度の都市計画税は、資源化センターの建設や公園整備などの都市計画事業、土地区画整理事業に使っています。なお、同20年度決算における、都市計画事業等内訳と都市計画税の充当状況は上表のとおりです。

今後は、新斎場建設・川越駅西口周辺整備・新河岸駅周辺整備・中央通り地区整備(上写真)・なぐわし公園整備や、都市計画道路整備を進めるために使う予定です。

都市計画税の税率の引き上げは、都市基盤の整備や老朽化した斎場などへの対応を着実に推進していくために、必要な財源を将来にわたって確保するためのものです。市民の皆さんのご理解をお願いします。

問い合わせ

課税内容に関すること⇨資産税課・TEL 224-5642

財政状況に関すること⇨財政課・TEL 224-5618

都市計画の概要に関すること

都市計画課・TEL 224-5945

個々の都市計画事業に関すること

新斎場建設準備室・TEL 224-6144

都市整備課・TEL 224-5964

公園整備課・TEL 224-5965

川越駅西口土地区画整理事務所・TEL 245-6011

高階土地区画整理事務所・TEL 244-5588

街路課・TEL 224-6019

経営企画課・TEL 223-3062

下水計画課・TEL 223-0561

川越駅西口周辺地区基本構想

現状と課題

商業・業務施設やマンションが集積している川越駅西口周辺地区。今後、西部地域振興ふれあい拠点施設(仮称)の整備が予定されています。これに伴い、川越地方庁舎移転

後の敷地、自転車駐輪場などに暫定活用している市有地の有効活用が期待されます。多様なニーズに対応しつつ、中核市として継続的な発展を目指すして、効率的なまちづくりの実現が求められています。

市では、既に川越駅西口土地区画整理事業の第一・第二工区を完了させました。今後、中核市として役割の拡大が見込まれる川越。都市計画道路などの基盤整備によって、さらに活力ある市街地の形成が

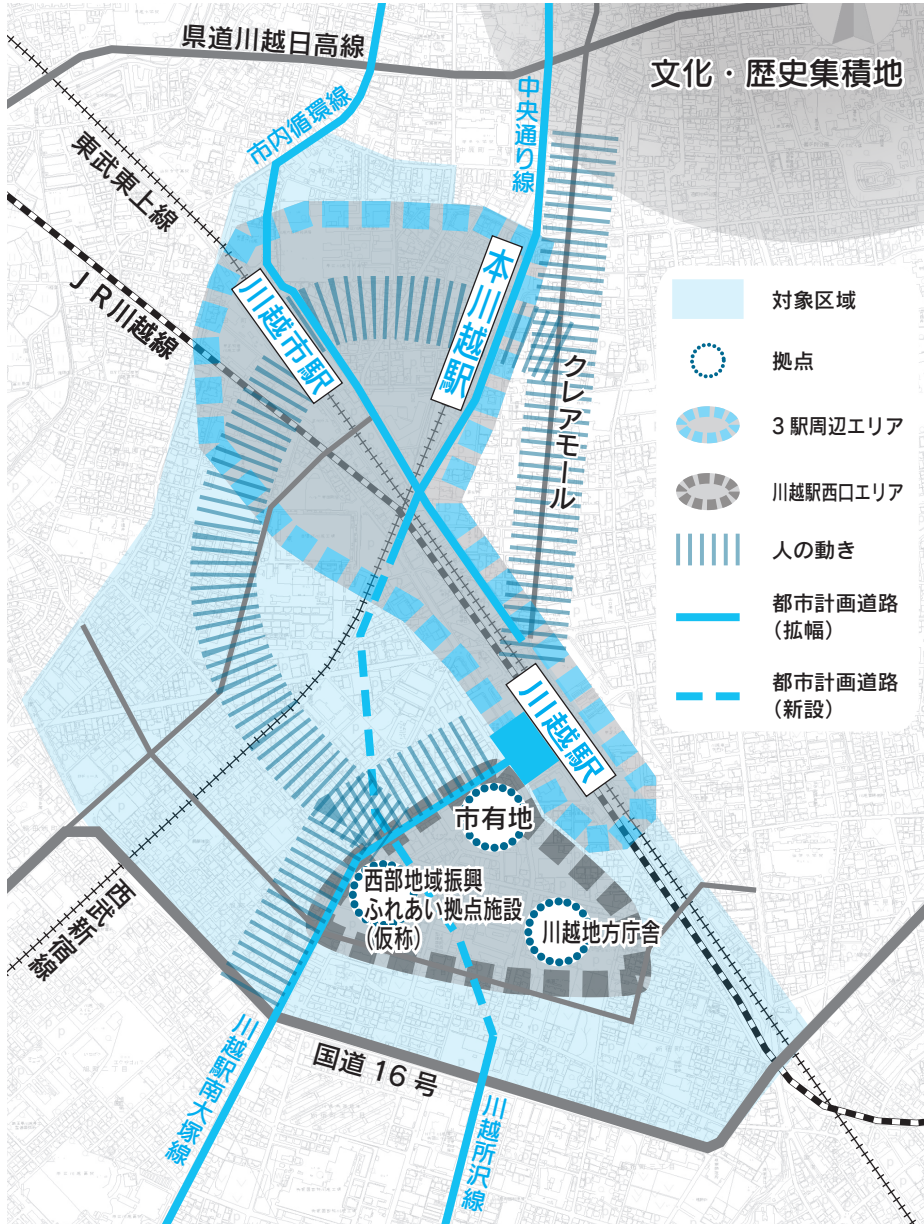

必要です。

川越駅西口周辺地区は、川越所沢線・中央通り線・市内循環線の整備が遅れています。また、線路によって市街地が分断されていて、スムーズな東西の往来にも支障があります。

基本構想(素案)の概要

市では、同地区のまちづくりの方向性を示すため、川越駅西口周辺地区基本構想(素案)を策定しました。主な対象区域は、川越駅西口エリアと三駅(川越駅・本川越駅・川越市駅)周辺エリアです。

川越駅西口エリアでは、西口駅前広場の再整備、川越所沢線整備などを計画しています。三駅周辺エリアでは、中央通り線整備、本川越駅西口の開設・駅前広場整備、本川越駅・川越市駅間の連絡道路整備などを計画しています。

都市基盤整備を進めることで、歩行者や自転車が安心して往来できる空間を造り出します。さらに、今後の土地利用の転換を誘導し、快適で魅力的な市街地の形成を推進します。大規模用地や未利用地が活用されることで、広域業

務・商業機能と行政サービス機能の誘導・促進が期待されます。

基本構想(素案)に対する意見を募集

閲覧・募集期間：2月1日(月)～3月2日(火)

対象：市内在住・在勤・在学

または利害関係のある方
閲覧場所：都市計画課(本庁舎五階)・出張所・連絡所・公民館・図書館

意見の提出方法：住所・氏名・電話番号、在勤・在学の方は勤務先・学校名、利害関係のある方はその内容を明記し、〒350-8601

川越市役所都市計画課(ファクス可)
*市ホームページからも閲覧・意見の提出ができます。

意見の取り扱い

提出された意見に対する市の考え方、案を修正した場合の内容を公表します。類似の意見は取りまとめ公表し、個別の回答は行いません。また、個人情報公表しません。

問い合わせ：都市計画課

TEL 224-5945

FAX 225-9800

経費削減の取り組み

職員課・TEL224-5553

市の財政状況は、景気の後退や扶助費などの義務的経費が増加したことにより、たいへん厳しい状況にあります。限られた財源で市民の皆さんの要望にこたえ、市民サービスを低下させること無く事業を推進していくためには、行財政改革を推進し、より多くの財源を確保する必要があります。

このため、市では平成22年1月から同24年12月までの間、管理職手当の10パーセントを減額します。これにより、年間約二千万円の経費を削減します。また、平成22年4月の実施に向けて、特殊勤務手当などの廃止・見直しにも取り組んでいきます。

今後も市民の皆さんの要望にこたえられるよう、市役所の行政資源を選択と集中によりスリム化するなど、徹底した行財政改革を推進していきます。
*管理職手当とは、管理・監督の地位にある副課長級以上の職員に支給される手当です。

*特殊勤務手当とは、著しく危険・不快・不健康・困難・特殊な勤務に従事する職員に支給される手当です。

新町名「南大塚3丁目」「かし野台1丁目」「かし野台2丁目」が誕生します

町名地番整理を実施し、下記のとおり「住所」および「土地・建物の所在地」を変更します。

町名地番整理の概要

変更日	旧大字名	新町名	郵便番号
3月8日(月)	南大塚の一部・大塚新田の一部	南大塚3丁目	350-1162
	大袋新田の一部・藤倉の一部	かし野台1丁目	2月中に
	大袋新田の一部・藤倉の一部・大袋の一部	かし野台2丁目	決定されます。



●「町名地番変更用の住民票」の申請

市民課から郵送された「住所関係通知」と「身分証明書」を、市民課(本庁舎1階)・出張所・連絡所・本川越駅証明センターへ持参してください。

問い合わせ…住所＝市民課住民記録担当

TEL224-5744

土地・建物の所在地＝都市整備課

TEL224-5964

3月6日(土)・7日(日) 自動交付機を休止

市民課住民記録担当・TEL224-5744

町名地番整理の実施に伴い、市役所本庁舎1階ロビー・南連絡所・高階市民センター・名細市民センター・霞ヶ関北出張所・大東南公民館に設置してある自動交付機(印鑑証明・住民票の交付機)は、上記の日程に利用できません。



今年最初の太陽が輝きを増した午前9時30分、179人の参加者が一斉にスタート。白い息を弾ませながら武蔵野の雑木林を駆け抜け、約5.5km先のゴールを目指します。福原地区元旦マラソン大会は、途中2か所の神社でお参りをするのがルール。ゴール近くで「がんばれ」の声援に、疲れを見せ始めたランナーも、最後の力を振り絞ります。4歳から80歳まで、全員がゴールしました。



シリーズ 288

なかぶく [中福]

川越市をはじめ近隣9市町、関連業界などで出資する川越総合卸売市場(株)(以下「同社」)では、昨年12月5日に開催された同社の臨時株主総会において、資本金144億1,080万円を1億円に減少する「減資」の議案が全会一致で承認されました。市は、同社に99億1,705万円(全体の68.8%)を出資していることから、昨年9月17日開催の厚生常任委員協議会、また、同年12月2日開催の市議会議員協議会において、それぞれ同社の減資の意向を報告しました。

川越総合卸売市場(株)とは？

同社は、県南西部に生鮮食品の安定供給を図るなどの目的で、川越市を含む9市町と民間会社が共同出資し、平成3年9月に設立、同6年5月に開業した第三セクターです。資本金は設立時5億円(行政51%・業界49%)でしたが、開業時に用地費等として金融機関から借り入れた元利金の返済などのため、9市町が毎年出資し、同19年度末には資本金額は約144億円(行政98.3%・業界1.7%)となりました。市の出資金は全体の68.8%、約99億円となっています。市は設立当初から筆頭株主であったため、同20年6月まで代表取締役社長は川越市長が就任し、また市職員OBを派遣して経営の責任を担ってきました。同21年12月現在の同社職員は9人で、うち代表取締役社長と取締役副社長が市職員OBです。

株式会社の資本金とは？

会社が株式発行で得た金額を表す会計上の科目です。資本金額は、これを上回る会社資産が無ければ株主に配当できない基準としての「はたらき」を持つ金額です。また、出資金は会社の資本金に充当するものであり、貸付金のように会社が返還(返済)する義務を負うものではありません。

川越市の出資金はどうなったのか？

市は計上した予算に基づき、同社に対し平成4年度から同18年度まで毎年5億円から7億円を出資しています。この金額は他市町の出資金とともに資本金に組み入れられ、借入金の元利金返済などに充てられています。

「減資」の経緯

同社は、平成19年度に約1,300万円・同20年度に約1,700万円の純利益を計上しています。しかし、厳しい流通環境や借入金の支払い利息などで、同20年度末現在、約53億3,902万円の累積損失を計上しています。このようななか、同19年末に同社から「今後の経営改善のために、資本金の額を144億1,080万円から1億円にする減資を行いたい」という提案がありました。この提案は、同20年6月の定時株主総会で継続審議となり、同年11月に予定した臨時株主総会も市の事情で取りやめとなりました。同21年に、市は公認会計士や流通の専門家などで組織する外部専門家検討部会を設置。減資を含めた同社の経営改善施策について検討を行い、「資本金の額を1億円以下にすることが財務面では有益である」との中間提言が示され、市では、同社の減資を承認することにしました。

「減資」とは？

減資とは、資本金の額を減少させる手法で、会社財産が減少する「有償減資」と、減少しない「無償減資」があります。今回は「無償減資」であり、同社の財産は「減資」を行う前後で全く変わりません。また、1株あたりの純資産額も変わりません。この効果としては、資本金1億円を超える法人が対象となる外形標準課税・約2,900万円の節税が図られます。同時に、右上のグラフのとおり、減資で生じる差額約143億円が資本剰余金に振り替わり、これで約53億3,902万円の累積損失の解消を行います。これはすべて会社の会計上の処理であり、会社の財産等の実体には無関係です。

今後の経営改善について

市議会からは、減資に関連して「今後の経営改善に強い態度で臨むように」とする決議が出されています。市としては、2月に予定されている外部専門家検討部会の最終提言を踏まえ、他の出資市町なども調整し、「経営改善計画」の策定・実行を同社に求めています。全国から新鮮な青果・水産物が集まる、川越市場。小売店や飲食店を営んでいる皆さんは、ぜひ川越市場の積極的な活用をお願いします。また、毎月第2・第4土曜日の午前中は、一般の方も利用できる「お客様感謝市」を開催しています。川越市場では、多くの市民の皆さんの来場をお待ちしています。

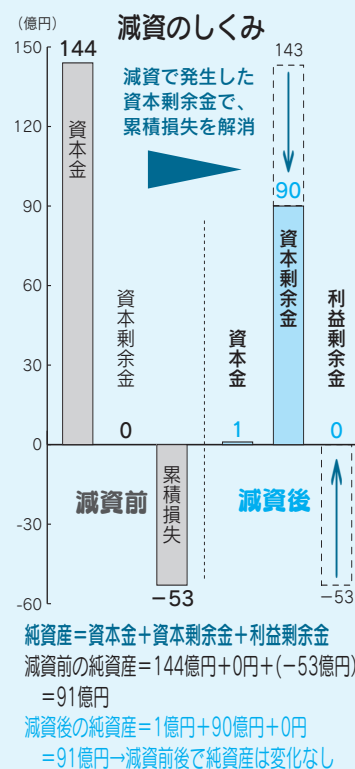

食品衛生監視指導計画 に対する意見募集

市では、食品の安全・安心を確保するため、食品衛生法に基づき「平成22年度川越市食品衛生監視指導計画(案)」を策定しました。市内外を問わず、同計画案に対する意見を募集します。

閲覧・募集期間：1月25日(月)～2月25日(木)

閲覧場所：保健所・保健医療推進課(本庁舎二階)・政策企画課(本庁舎四階)・出張所・連絡所・公民館・図書館

意見の提出方法：意見・住所・氏名・電話番号を明記し、

〒350-1104 小ヶ谷817-1 川越市保健所食品・環境衛生課(ファクス可)

*市ホームページからも閲覧・意見の提出ができます。

意見の取り扱い

提出された意見に対する市の考え方・案を修正した場合の内容を公表します。類似の意見は取りまとめて公表し、個別の回答は行いません。また、個人情報公表しません。

問い合わせ
食品・環境衛生課

TEL 227-5103
FAX 224-2261

大気汚染防止法処分基準 に対する意見募集

大気汚染防止法および埼玉県生活環境保全条例(大気関係)に係る「不利益処分に係る処分基準」の改正案に関して、市民の皆さんから意見を募集します。「不利益処分に係る処分基準」とは、規制対象施設設置者に改善命令を出す場合などの基準です。

閲覧・募集期間：1月25日(月)～2月26日(金)

対象：市内在住・在勤・在学 または利害関係のある方

閲覧場所：環境保全課(本庁舎五階)・出張所・連絡所

意見の提出方法：閲覧場所へ配布する提出用紙に必要事項を明記し、〒350-

8601川越市役所環境保全課(ファクス可)

*市ホームページからも閲覧・意見の提出ができます。

意見の取り扱い

提出された意見に対する市の

の考え方・案を修正した場合の内容を公表します。類似の意見は取りまとめて公表し、個別の回答は行いません。また、個人情報公表しません。

問い合わせ：環境保全課

TEL 224-5894
FAX 225-9800

総合計画審議会の 委員を公募

市では、平成23年度を初年度とする第三次川越市総合計画後期基本計画の策定を予定しています。市民の皆さんの意見を反映するため、同審議会の委員を公募します。

対象：他の付属機関の委員でない市内在住の成人で、平日昼間に十回程度開催される会議に出席できる方

期間：11月末日まで

定員：四人以内(選考)

申し込み：政策企画課(本庁舎四階)で配布する応募書類に必要事項を明記し、「将来の川越市のまちづくりについて」(八百字程度を添えて、2月15日(月)消印有効)までに〒350-

8601川越市役所政策

課

に

を

企画課

*市ホームページからダウンロードすることもできます。

問い合わせ：政策企画課

TEL 224-5503

違反広告物除去ポラン ティア団体募集

良好な景観を維持するため、条例に違反したはり紙などの広告物を日常的に地元の方々に除去する、市民ボランティア団体を募集します。既に市内において、地域景観の向上に大きな成果があがっています。

対象(原則として、次のすべてを満たす団体)

①違反広告物簡易除却推進員になる予定の方が二人以上(安全のため、活動は二人以上で行ってください)

②月々金曜日で、午前8時30分～午後5時の間に活動が可能(活動回数などは自由)

③除却した物件を各自で一時的に保管する場所が、適正に確保されている

④除却した物件を、各自で市指定の場所に搬入できる

⑤活動区域が市内

*違反広告物の除却は、講習を受講し、違反広告物簡易除却推進員に任命されることが必要です。講習日程は、応募団体の代表者と調整します。

応募方法

都市景観課(本庁舎五階)・出張所・公民館で配布する書類に必要事項を明記し、2月19日(金)までに都市景観課に出してください。

問い合わせ：都市景観課

TEL 224-5961

耐震改修した既存住宅 の所得税控除について

昭和56年5月31日以前に建築された既存住宅が、平成21年中に耐震改修工事を行った場合、所得税額の特別控除を受けることができます。所得税額の特別控除を受ける際に必要な証明書は、建築指導課で交付します。

所得税額の特別控除を受けるとは、確定申告が必要で、確定申告について詳しくは、川越税務署(TEL 235-

9411)にお尋ねください。

問い合わせ：建築指導課

TEL 224-5974

市・県民税の申告 2月15日月～3月15日月

問い合わせ…市民税課個人住民税担当・TEL 224-5640

2月上旬、該当すると思われる方に「市・県民税申告書」「市・県民税申告の手引き」などを郵送します。左記の「市・県民税の申告が必要です」に当てはまり、用紙が届かない場合は、市民税課(本庁舎二階)または出張所・連絡所などに留意してある申告用紙を使用してください。

市・県民税の申告が必要な方チェック

はい ↓ いいえ ↓

平成22年1月1日の時点で川越市に住んでいましたか？
*市・県民税の賦課基準日は、毎年1月1日となっています。

平成22年1月1日の時点で川越市内に事務所・事業所・家屋敷を所有していますか？

市・県民税の申告は不要です

平成21年1月1日から12月31日までに収入がありましたか？

申告の義務はありません
ただし、保険料などの算出に必要なため、長寿医療(後期高齢者医療)制度・国民健康保険の加入者と、非課税証明書の必要な方は、申告が必要です。申告書裏面(昨年収入が無い方の記入欄)を記入し、郵送してください。

市・県民税の申告が必要です
均等割が課税されます。申告書の書き方が異なりますので、市民税課にお尋ねください。

所得税の納付・還付(医療費控除・住宅借入金等特別控除など)を受けるため、税務署に平成21年分所得税の確定申告をしますか？

収入は給与ですか？
給与以外の収入がありますか？
勤務先(支払い先)から川越市へ、給与支払報告書が提出されていますか？

市・県民税の申告が必要です
①平成22年度市・県民税申告書
②印鑑(認め印可)
③収入の分かる書類(平成21年分の給与所得や公的年金等の源泉徴収票など)
④昨年支払った社会保険(国民健康保険・国民年金など)の領収書など、生命保険・地震保険の控除証明書、その他控除に必要な書類(身体障害者手帳など)
⑤営業等所得・不動産所得などがある方は、収入・経費の分かる帳簿など
*給与以外の所得が二十万円以下でも、市・県民税の申告は必要です。また、国民年金保険料の支払金額を控除に入れる場合には、証明書の添付または提示が必要になります。

市・県民税の申告は不要です
所得税の確定申告をすることで、併せて市・県民税の申告が済むこととなります。確定申告については、2月10日発行の広報川越をご覧ください。

市・県民税の申告は不要です

***申告が無い場合、銀行ローンの借り入れ、公営住宅などの申し込み、保育園入園などに使用する所得の証明は発行できません。**

申告・相談の受け付け日程

混雑緩和のために、「市・県民税申告の手引き」にある地区ごとの指定日を利用してください。指定日に都合がつかない方は、左記の会場にお越しください。
受付時間：午前9時～午後4時

3月		2月	
15日(月)	本庁舎7A会議室	15日(月)	高階市民センター
12日(金)	やまぶき会館	16日(火)	福原公民館
10日(水)・11日(木)	農業ふれあいセンター	17日(水)・18日(木)	霞ヶ関公民館
9日(火)	やまぶき会館	19日(金)	北部地域ふれあいセンター
8日(月)	やまぶき会館	22日(月)	ジョイフル
6日(土)・7日(日)	やまぶき会館	23日(火)	霞ヶ関北公民館
5日(金)	ジョイフル	24日(水)・25日(木)	メルト
4日(木)	南古谷公民館	26日(金)	
2日(火)・3日(水)	大東公民館		
1日(月)	高階市民センター		

*記載済みの申告書は、郵送でも受け付けています。必要書類を同封して〒350-8601川越市役所市民税課に郵送してください。

所得税の還付申告

2月10日(水)～3月10日(水)

問い合わせ：川越税務署・TEL235-9411(申告案内窓口)

この期間は、東上パールビルに還付申告の会場を設けています。昨年中に多額の医療費を支払った方や、年末調整をしていない方などで、一定の要件に合えば還付の申告をすることにより、すでに納めた所得税が戻ってきます。

申告の対象

- ①～③の還付を受ける方です。
- ①給与所得者の医療費控除
- ②年金受給者で還付の要件に該当する方
- ③中途退職者などで、年末調整をしていない方

*源泉徴収税額のない方は、還付する金額が生じません。

郵送でも受け付けています

記載済みの申告書は、郵送でも受け付けています。必要書類を同封して、〒350-8666川越税務署に郵送してください。

額が生じません。

*土地・建物・株式などの譲渡所得の申告や住宅借入金等特別控除など①～③以外で還付を受ける方は、川越税務署(並木四五二-二)で受け付けます。

申告の受け付け

直接、会場へお越しください。

●東上パールビル地下一階(脇田本町一五-一三)

受付日時：2月10日(水)～3月10日(水)(土・日曜日、祝日を除く)、午前9時～11時
▼午後1時～3時
*相談は、午前9時30分からです。
*駐車場はありません。

●その他の受付会場

受付時間：午前9時～午後4時

2月	
4日(木)	やまぶき会館
5日(金)	メルト
8日(月)	高階市民センター
9日(火)	霞ヶ関北公民館
10日(水)	大東公民館
12日(金)	霞ヶ関公民館

*会場では、関東信越税理士会川越支部による無料税務相談を同時に行います(税理士に依頼している方を除きます)。

申告に必要な物

(1)必ず持参する物

①平成21年分の源泉徴収票の原本(記載

されている住所・氏名が異なる場合は住民票の写しが必要)

②印鑑(認め印可)

③振込金融機関の口座番号等が分かる物(申告者名義の口座に限る)

④筆記用具

⑤計算用具

⑥医療費控除による還付を受ける方

⑦(1)であげた①～⑤

⑧支払った医療費などの領収書(医療費の支払額を病院別、医療を受けた人別に集計した物)

⑨社会保険・共済保険などから補てんされた給付金の金額が分かる物

⑩生命保険会社などから支払われた入院給付金などが分かる物

⑪年金受給者・昨年中に退職した方

⑫

⑬

⑭

⑮

⑯

⑰

⑱

⑲

⑳

㉑

㉒

㉓

㉔

㉕

㉖

㉗

㉘

㉙

㉚

無料税務相談所

関東信越税理士会川越支部事務局
TEL246-6188

税務全般・記帳と決算の指導・税務書類作成の指導など。税理士に依頼している方を除きます(電話で要予約)。

日時…金曜日(祝日を除く)、午前9時～午後3時

会場…カーニープレイス川越7階(脇田本町14-23)

*電話のかけまちがいに、ご注意ください。



国税庁ホームページの「確定申告書等作成コーナー」から直接電子申告ができます

2月	1日(月)	高階市民センター
3日(水)	メルト	

年金収入のみの方を対象に、年金説明会と申告の受け付けを行います。
時間：①午前10時～正午(受け付け11時前9時30分～10時)②午後2時～4時(受け付け11時30分～2時)

年金説明会を開催します

*国民年金保険料の支払金額の控除を受ける場合には、証明書の添付または提示が必要です。

①(1)であげた①～⑤

②昨年支払った社会保険(国民健康保険・国民年金など)の領収書など、生命保険・地震保険の控除証明書、その他控除に必要な書類(身体障害者手帳など)

*国民年金保険料の支払金額の控除を受ける場合には、証明書の添付または提示が必要です。

③

④

⑤

⑥

⑦

⑧

⑨

⑩

⑪

⑫

⑬

⑭

⑮

⑯

⑰

⑱

⑲

⑳

㉑

㉒

㉓

㉔

㉕

㉖

㉗

㉘

㉙

給食用物資の納入業者 申請を受け付け

市立保育園、みよしの授産学園、あけぼの・ひかり児童園の平成22年度給食用物資納入業者申請を受け付けます。希望者は、各施設で給食用物資要綱などを確認し、必要事項を記入した申請書を、物資納入を希望する施設に直接、提出してください。

条件：市内に店舗または営業所があり、継続して二年以上営業している

業種：穀類、肉類、青果類、鮮魚類、菓子・パン類、牛乳類、豆腐とその加工品、その他調味料類

申込期間：2月1日(月)～5日(金)、午後1時～4時(郵送不可)

契約期間：前期(4月～9月)と後期(10月～来年3月)、それぞれ一業種につき一業者と契約
問い合わせ

保育課(市立保育園に関するもの・本庁舎二階)

TEL 224-5827

みよしの授産学園

TEL 225-2519

あけぼの・ひかり児童園

TEL 224-7766

国民健康保険加入者は 必ず所得の申告を！

申告の内容は、税額の計算や高額療養費の自己負担限度額、入院時の食事代などを決定する資料になります。国民健康保険(国保)加入者は、忘れずに申告しましょう。

また、次に該当する国保加入者は、必ず市・県民税の申告をしてください。

①税法上の被扶養者
②前年中に所得がない
③ひとり親家庭等医療費受給者

④高齢受給者証所持者
問い合わせ：国民健康保険課
国保資格担当

TEL 224-5836

給与支払報告書の連続 用紙の申し込み

来年1月に提出する「平成23年度給与支払報告書」をコンピュータで作成している市内の事業所には、その用紙を無料で差し上げます。

昨年度申し込んだ事業所には、申込書を送付します。新たに希望する事業所は、2月12日(金)までに、電話で市民税課へ申し込んでください。

問い合わせ：市民税課個人住民税担当

TEL 224-5640

おむつ代の医療費控除 書類を発行

所得税の確定申告で、おむつ代の医療費控除を申告する方に、主治医意見書の内容を確認した書類を発行します。申請は、介護保険課(本庁舎一階)で受け付けます。

対象(次のすべてを満たす方)
①介護保険法の要支援・要介護認定を受けている方で、主治医意見書により尿失禁状態かつ寝たきり度がB1～C2である

②おむつ代の医療費控除の確定申告が、継続して2年目以降である

*要介護認定を受けていない方は、従前の方法(医師の証明書)で申告してください。

問い合わせ：介護保険課

TEL 224-5817

～ひとくち情報～ ミニ・インフォメーション ～ひとくち情報～

- 3月31日(水)で、川越市重度心身障害者介護保険介護サービス利用者負担助成事業が終了します 医療助成課・TEL224-5842
同事業の助成を受けるためには、資格登録が必要です。資格登録申請は、3月31日まで受け付けています。
- 国民年金保険料は、お得な口座振替で 市民課国民年金担当・TEL224-5764
まとめて引き落とししたり、保険料該当月の月末に引き落とすと、納付書で納付するよりも割引きになる制度があります。口座振替の申し込みは、基礎年金番号が分かるもの・通帳・印鑑を持参して、金融機関の窓口で手続きしてください。
- 平成22年度固定資産税(償却資産)の申告書は、2月1日(月)までに提出してください 資産税課家屋担当・TEL224-5684
- インターネットによる公有財産売却(入札) 管財課・TEL224-5633
物件は、千葉県山武市蓮沼口字古川下1673番4。面積は、1,972.16㎡。参加申込期間は、2月4日(木)、午後2時まで。
- 公園朝市(農産物直売会)を開催します 農政課・TEL224-5939
新鮮な川越産のハウレンソウ・ネギ・ニンジンなどを販売。2月6日(土)、午前9時～11時(売り切れしだい終了)。クリアパーク。当日直接会場。
- 農地の相続などの届け出制度 農業委員会事務局・TEL224-6134
昨年12月の改正農地法の施行に伴い、農地を相続などで取得した場合、農業委員会への届け出が義務付けられました。
- 第1回川越市文化芸術振興計画検討懇話会 市民活動支援課・TEL224-5705
2月15日(月)、午前10時～。本庁舎4階4A会議室。傍聴は先着5人。当日直接会場。
- 埼玉県市町村職員採用情報フォーラム 職員課・TEL224-5553
先輩職員による経験談など。2月25日(木)、午後1時30分～。埼玉会館(さいたま市)。先着1,000人。申し込み方法など詳しくは、彩の国さいたま人づくり広域連合(TEL048-664-6681)にお尋ねください。
- 若年者就職面接会 埼玉県中小企業団体中央会・TEL048-641-1315
50社が参加予定。2月5日(金)、午後1時～4時。大宮ソニックシティビル(さいたま市)。おおむね40歳未満の求職者(3月に大学などを卒業見込みも可)。履歴書を持参し、当日直接会場。

お知らせパック・お知らせパック・お知らせパック・お知らせパック・お知らせパック

催し

男の料理教室

女性会館

TEL 242-6346

日時：2月4日～3月4日、木曜日(全四回)

対象：市内在住・在勤の男性(学生を除く) 定員：先着十二人 経費：二千四百円 申し込み：2月1日(月)、午前9時から同館(電話は午前9時30分から)

②野外博物館教室

老袋の弓取式を見学。

日時：2月11日(祝)、午前8時30分～正午 定員：先着二十人

③土曜子ども体験

石臼や炭火アイロンなど昔の道具を体験。

日時：2月13日(土)～27日(土)、午前10時～11時30分

▼午後1時30分～3時30分

④子ども博物館教室

弥生時代の織り方で、小物を制作。

日時：3月6日(土)、午前10時～午後3時30分 定員：先着三十人

対象は、③④は小中学生。申し込みは、①2月2日(火)、②3日(水)、④4日(木)、午前9時から電話・ファクスで同館。③は当日直接同館。

①博物館歴史講座「歴史の道を探る」

古代の東山道や中世の鎌倉街道について学ぶ。

日時：2月7日(日)・14日(日)・21日(日)、午後1時30分～3時30分(21日(日)は

現地見学。時間は午前10時～午後3時) 定員：先着八十人

②野山宗補写真展「古い風景」お年寄り賛歌♪

日時：2月9日(火)～13日(土)、午前11時～午後4時

●絵本であたたまる寒い日のひととき

絵本の朗読。

日時・内容：2月14日(日)、午前11時～1時30分

■あるってアートで子どもたち壁画描く

あるってアート2008の記録ビデオ上映会。

日時：2月20日(土)、午後2時～4時30分

■大正蔵トリアル

世界をさがそう！

MUSIC & PHOTO

ライブ演奏と写真展。

観光課の催し

観光課

TEL 224-5940

日時：2月7日(日)、午前11時～午後4時

■山本宗補写真展「古い風景」お年寄り賛歌♪

日時：2月9日(火)～13日(土)、午前11時～午後4時

●絵本であたたまる寒い日のひととき

絵本の朗読。

日時・内容：2月14日(日)、午前11時～1時30分

■あるってアートで子どもたち壁画描く

あるってアート2008の記録ビデオ上映会。

日時：2月20日(土)、午後2時～4時30分

■大正蔵トリアル

世界をさがそう！

MUSIC & PHOTO

ライブ演奏と写真展。

日時：2月7日(日)、午前11時～午後4時

■山本宗補写真展「古い風景」お年寄り賛歌♪

日時：2月9日(火)～13日(土)、午前11時～午後4時

●絵本であたたまる寒い日のひととき

絵本の朗読。

日時・内容：2月14日(日)、午前11時～1時30分

■あるってアートで子どもたち壁画描く

あるってアート2008の記録ビデオ上映会。

日時：2月20日(土)、午後2時～4時30分

■大正蔵トリアル

世界をさがそう！

MUSIC & PHOTO

ライブ演奏と写真展。

日時：2月7日(日)、午前11時～午後4時

■山本宗補写真展「古い風景」お年寄り賛歌♪

日時：2月9日(火)～13日(土)、午前11時～午後4時

●絵本であたたまる寒い日のひととき

絵本の朗読。

る朗読と講演「虐待と社会問題」。手話通訳・託児有り(要予約)。当日直接会場。

日時：2月15日(月)、午後1時30分～3時20分 会場：メルト

■大正蔵トリアル

世界をさがそう！

MUSIC & PHOTO

ライブ演奏と写真展。

日時：2月7日(日)、午前11時～午後4時

■山本宗補写真展「古い風景」お年寄り賛歌♪

日時：2月9日(火)～13日(土)、午前11時～午後4時

●絵本であたたまる寒い日のひととき

絵本の朗読。

日時・内容：2月14日(日)、午前11時～1時30分

■あるってアートで子どもたち壁画描く

あるってアート2008の記録ビデオ上映会。

日時：2月20日(土)、午後2時～4時30分

■大正蔵トリアル

世界をさがそう！

MUSIC & PHOTO

ライブ演奏と写真展。

日時：2月7日(日)、午前11時～午後4時

■山本宗補写真展「古い風景」お年寄り賛歌♪

日時：2月9日(火)～13日(土)、午前11時～午後4時

●絵本であたたまる寒い日のひととき

絵本の朗読。

日時・内容：2月14日(日)、午前11時～1時30分

■あるってアートで子どもたち壁画描く

あるってアート2008の記録ビデオ上映会。

日時：2月20日(土)、午後2時～4時30分

■大正蔵トリアル

世界をさがそう！

MUSIC & PHOTO

ライブ演奏と写真展。

日時：2月7日(日)、午前11時～午後4時

■山本宗補写真展「古い風景」お年寄り賛歌♪

日時：2月9日(火)～13日(土)、午前11時～午後4時

定員：先着三百人

■野菜の栽培講習会

当日直接同センター。

日時：3月7日(日)、午後1時～3時 対象：市内在住 定員：先着五十人

■地域福祉講演会

福祉推進課

TEL 224-5769

日時：2月15日(月)、午後1時30分～3時20分 会場：メルト

■大正蔵トリアル

世界をさがそう！

MUSIC & PHOTO

ライブ演奏と写真展。

日時：2月7日(日)、午前11時～午後4時

■山本宗補写真展「古い風景」お年寄り賛歌♪

日時：2月9日(火)～13日(土)、午前11時～午後4時

●絵本であたたまる寒い日のひととき

絵本の朗読。

日時・内容：2月14日(日)、午前11時～1時30分

■あるってアートで子どもたち壁画描く

あるってアート2008の記録ビデオ上映会。

日時：2月20日(土)、午後2時～4時30分

■大正蔵トリアル

世界をさがそう！

MUSIC & PHOTO

ライブ演奏と写真展。

日時：2月7日(日)、午前11時～午後4時

■山本宗補写真展「古い風景」お年寄り賛歌♪

日時：2月9日(火)～13日(土)、午前11時～午後4時

●絵本であたたまる寒い日のひととき

絵本の朗読。

日時・内容：2月14日(日)、午前11時～1時30分

■あるってアートで子どもたち壁画描く

あるってアート2008の記録ビデオ上映会。

日時：2月20日(土)、午後2時～4時30分

定員：先着三百五十人

■市民スポーツ課の催し

市民スポーツ課

TEL 224-6094

日時：2月13日(土)、午後1時～4時30分 会場：川越運動公園総合体育館

■女性スポーツフェスティバル

玉入れ競争・〇×クイズなど。

日時：2月13日(土)、午後1時～4時30分 会場：市立美術館市民ギャラリー

■農業ふれあいセンターの催し

農業ふれあいセンター

TEL 226-6551

日時：2月20日(土)、午後1時30分～4時 対象：市内在住 定員：二十四人(抽選) 経費：八百円

■まじゅつくり講習会

住まいの防犯対策を見直す。

日時：2月18日(木)、午後1時30分～3時 会場：アトレ六階コミュニケーションルーム 対象：市内在住・在勤 定員：先着五十人 申し込み：2月1日(月)、午後2時から電話・ファクスで同センター

■消費生活センター

生活情報センター

TEL 226-7066

FAX 225-1860

日時：2月18日(木)、午後1時30分～3時 会場：アトレ六階コミュニケーションルーム 対象：市内在住・在勤 定員：先着五十人 申し込み：2月1日(月)、午後2時から電話・ファクスで同センター

■市民スポーツ課の催し

市民スポーツ課

TEL 224-6094

日時：2月13日(土)、午後1時～4時30分 会場：川越運動公園総合体育館

■女性スポーツフェスティバル

玉入れ競争・〇×クイズなど。

日時：2月13日(土)、午後1時～4時30分 会場：市立美術館市民ギャラリー

■農業ふれあいセンターの催し

農業ふれあいセンター

TEL 226-6551

日時：2月20日(土)、午後1時30分～4時 対象：市内在住 定員：二十四人(抽選) 経費：八百円

■まじゅつくり講習会

住まいの防犯対策を見直す。

日時：2月18日(木)、午後1時30分～3時 会場：アトレ六階コミュニケーションルーム 対象：市内在住・在勤 定員：先着五十人 申し込み：2月1日(月)、午後2時から電話・ファクスで同センター

*申し込み方法、応募状況・空き情報など、不明な点は主催者に確認してください。

かわごえ環境フォーラム

環境政策課

TEL 224-5866

かわごえ環境ネット主催。環境活動報告と、作家・石川英輔さんの講演。「クラッセの環境デー」を同時開催。当日直接会場。

日時：2月20日(土)、午前9時45分～午後4時
会場：クラッセ川越 定員：先着百五十人

緊急地域経済対策室の催し

緊急地域経済対策室

TEL 224-6191
FAX 226-4102

■介護の仕事入門講座
介護の仕事を実施見学などを通じて学ぶ。

日時：2月23日(火)、午前10時～正午 会場：真寿園(安比奈新田) 定員：先着三十人 申し込み：2月1日(月)、午前9時から電話・ファクスで同室
■就職活動サポートセミナー
書類作成や面接対策。

日時：2月25日(木)・26日(金)・3月16日(火)・17日(水)

要注意

市内の犯罪認知件数
(川越警察署提供・1月～12月・概数)

	平成21年	平成20年	増減数
空き巣	212	288	-76
車上ねらい	386	461	-75
ひったくり	104	80	+24
自転車盗	1,668	1,656	+12
自動車盗	37	35	+2

「自転車盗難多発!! 特別警戒実施中」
自転車盗をさせない 見逃さない みんなの目

市内の交通事故発生件数(1月～12月)

	平成21年	平成20年	増減数
事故件数	8,645	8,762	-117
人身事故件数	2,110	2,206	-96
死者数	7	9	-2
傷者数	2,485	2,603	-118
物損事故件数	6,535	6,556	-21

問い合わせ
安全安心生活課・TEL 224-5721
川越警察署・TEL 224-0110

川越地区消防局管内(川越市・川島町)
火災と救急出動(12月)

火災件数……	8件
損害額……	512千円
救急出動……	1,316件
搬送人員……	1,173人



消防テレホンサービス・TEL 223-0700
*かけまちがいにご注意ください。

上級救命講習

消防局救急課

TEL 222-0160

胸骨圧迫と人工呼吸、AED使用法など。
日時：2月27日(土)、午前9時～午後5時 対象：川越市・川島町に在住・在勤・在学の中学生以上 定員：先着三十人 申し込み：2月15日(月)、午前10時から電話で同課

母子家庭等就労支援パソコン講座

子育て支援課

TEL 224-5821
FAX 223-8786

ワードを基礎から学ぶ。託児有り(要予約)。
日時：3月13日(土) 午後1時30分～4時30分・14日(日) 午前9時～正午
会場：中央公民館 対象：市内在住の母子家庭などの親 定員：先着二十人 申し込み：2月15日(月)、午前9時から同課(電話・ファクス可)

シルバー人材センターの催し

シルバー人材センター

TEL 222-2075
FAX 222-8973

申し込みは、ハガキに住所・氏名・電話番号、①は希望クラス・②は同伴者の人数を明記し、①2月19日(金)(消印有効)、

クラス	日時	定員
初心者	木曜日・午後	20人
入門者	木曜日・午前	8人
初級者	土曜日・午前	10人
中級者	土曜日・午後	8人

午前=午前10時～正午
午後=午後1時30分～3時30分

②名所・史跡めぐり案内
河越館跡・つばさ口

ケ地などを巡る。
日時：2月21日(日)、午前9時30分～正午(集合は、霞ヶ関駅北口・小雨決行)
定員：先着百人 経費：五百円(小中学生は二百円)

勤労者福祉サービスセンターの催し

勤労者福祉サービスセンター

TEL 227-7301

昼食付き。対象は、市内在住・在勤の勤労者と家族。申し込みは、往復ハガキに催し名・参加希望日・参加者の住所・氏名・年齢・電話番号を明記し、①2月5日(金)、②12日(金)、③17日(水)(各必着)までに〒350-0053 郭町一丁目一六・勤労者福祉サービスセンター
①水戸偕楽園梅まつり見物と力ニ食べ放題ツアー
日時：2月23日(火)▼28日(日)、午前7時30分～午後6時30分 会場：水戸市ほか 定員：各四十人(抽選) 経費：九千円
②花嫁街道ハイキングツアー
日時：3月10日(水)▼14日(日)、午前7時～午後8時
会場：南房総市 定員：各四十人(抽選) 経費：六千円
③筑波宇宙センター見学ツアー
日時：3月17日(水)、午前7時30分～午後7時30分
会場：つくば市ほか 定員：四十人(抽選) 経費：六千五百円

城西健康市民大学

城西大学

TEL 271-7712

男子駅伝部監督ほかによる、ウォーキングやジョギングの基本。
日時：2月20日(土)、午前9時30分～正午 会場：同大学(坂戸市) 対象：40歳～75歳 申し込み：2月15日(月)までに電話で同大学

東洋大学工業技術研究所講演会

東洋大学

TEL 239-1322

テーマは、「人にやさしい原子の力」、「明治の産業技術のルーツとその背景」。当日直接同大学(鯨井)。
日時：2月25日(木)、午後1時30分～4時40分 定員：先着二百人

*「対象…どなたでも」「定員…なし」「経費…無料」の場合は、記載を省略しています。

エコドライブ講習会

環境政策課・TEL224-5866



講義と実技で環境にやさしい運転を体験。教習車は、オートマチック車で、市が用意します。

日時…2月27日(土)、正午～午後4時30分
会場…農業ふれあいセンター・周辺道路
対象…市内在住・在勤で普通自動車免許所持者
定員…先着15人
申し込み…2月1日(月)、午前9時から電話で同課

キャリアアップ教室

勤労青少年ホーム

TEL222-5241

対象は、15歳からおおむね30歳までの同ホーム登録者(当日登録可・七百年)。一時間単位での個別受講。複数時間の受講可。申し込みは、①②③2月1日(月)、④⑤⑥15日(月)、午前8時30分から同ホーム(電話可)。

- ① 漠然とした不安を解決する
日時…2月6日(土)、午後6時～9時
- ② コミュニケーション能力を高める
日時…2月10日(水)、午後6時～9時
- ③ 自己理解と自己分析
日時…2月13日(土)、午前10時～午後4時
- ④ 自分に合う仕事の探し方
日時…2月20日(土)、午後1時～4時
- ⑤ 職場で好かれ信頼を得るために
日時…2月24日(水)、午後6時～9時
- ⑥ 就職活動の流れを理解する
日時…2月27日(土)、午前10時～午後4時

募集

臨時職員

リベラー

TEL234-8333

勤務先は市内小中学校。募集要項は、教育指導課・リベラーで配布。申し込みは、①2月12日(金)、②17日(水)までにリベラー。

①さわやか相談員

勤務時間…長期休業中を除く月～金曜日、一日四時間
時給…千四十円
定員…二十人程度(選考)

②自立支援サポーター

青少年課

TEL224-5724

募集案内は、同課・公民館で配布。

応募資格…4月1日現在18歳～32歳の市内在住・在勤・在学(高校生を除く)

身近なパソコン教室：3月

シルバー人材センターパソコン教室 TEL・FAX241-9503

①初級ワード2003	1日(月)	1日1,500円
②中級ワード2003	8日(月)	1日2,000円
③入門ワード2007	2日(火)	1日2,000円
④中級ワード2007	12日(金)	1日2,000円
⑤デジタルカメラ・XP2003	10日(水)・17日(水)	2日4,000円
⑥デジタルカメラ・ビスタ2007	16日(火)・30日(火)	2日4,000円
⑦静止画を動画風に・XP2003	24日(水)	1日2,000円

時間…午前10時～午後3時
会場…小ヶ谷老人憩いの家
対象…市内在住の成人
定員…各先着15人
申し込み…2月1日(月)から、電話・ファクスで同教室

*テキスト代別途。希望日複数選択可。出張・個別指導なども可。
*③④は2007、⑥はビスタと2007がインストール済みのパソコンを持参。

生徒指導推進員 (スクールボランティア)

教育指導課

TEL224-6114

募集要項は、同課で配布。

勤務時間…長期休業中を除く週二～四日、一日四時間三十分
時給…千四百円

臨時学校事務職員

教育総務課

TEL224-6074

募集案内は、同課で配布。

期間…4月1日(木)～9月29日(水)・土・日曜日、祝日

休日を除く) 勤務時間…午前8時30分～午後5時
時ほか 勤務地…市立小中学校
賃金…時給八百五十円(有給休暇有り、社会・労働保険加入)
定員…三人程度(選考)
応募資格…高校卒業以上
申し込み…2月9日(火)・10日(水)、午前9時～午後4時に写真をはった履歴書を同課(2月27日(土)に面接)

ファミリー・サポート・センター会

保育課

TEL224-5827

子供の送迎や預かりなど、育児の援助をしたい方(提供会員)と、援助を受けたい方(依頼会員)。提供会員になるためには、要講習受講。

提供会員講習会

日時…2月13日(土)・20日(土)・27日(土)、午前10時～午後3時
会場…オアシス

対象…全日程受講できる、市内在住の20歳～65歳
定員…先着三十人
申し込み…2月1日(月)～12日(金)に電話でファミリー・サポート・センター(Tel225-38828)

*申し込み方法、応募状況・空き情報など、不明な点は主催者に確認してください。

平成22年度学習教室 4月開校

シルバー人材センター TEL222-2075
FAX222-8973

■石原教室(シルバー人材センター内)

	月	火	水	木	金
小4	算・国			算・国	
小5		算・国			算・国
小6			算・国		算・国
中1		数学		英語	
中2	英語		数学		
中3	数学		英語		

■小ヶ谷教室(小ヶ谷老人憩いの家内)

	月	火	水	木	金
小4	算・国			算・国	
小5			算・国		算・国
小6		算・国		算・国	
中1	数学		英語		
中2		英語		数学	
中3			数学		英語

注：各教室とも「算・国」は算数と国語

学習時間…小学生=午後5時～6時30分▶中学生=午後7時～8時30分 定員…各先着若干名 授業料…月5,000円(1教科のみの中学生は、月3,000円) 申し込み…2月4日(休)、午前9時から電話・ファクスで同センター

市立保育園の臨時職員

TEL224-5827

勤務地は、新宿・霞ヶ関地区などの保育園。応募は随時受け付け。

■臨時保育士

期間：2月1日～3月31日 勤務時間：午前8時30分～午後5時 応募資格：保育士資格を持つ方 賃金：月額十六万七千四百八十円(雇用保険加入) 定員：一人(選考)

■臨時職員

朝夕の保育業務。 期間：4月1日～ 勤務時間：午前7時30分～9時

時：午後4時30分～6時30分 時給：保育士資格有り⇨千六十円、保育士資格無し⇨千四十円 定員：五人(選考)

消費生活モニター

生活情報センター

TEL226-7066 小売価格物価調査やアンケート調査の回答。 期間：4月から二年間 謝礼：年額一万円 定員：三十人(選考) 対象：市内在住の成人(公務員を除く)で、研修会に参加できる方 申し込み：ハガキに住所・氏名(ふりがな)・年齢・職業・

市民農園利用者

農業ふれあいセンター

TEL226-6551

一家族一區画(三十平方メートル)。前回利用者は、市ホームページから申し込みできます。 利用期間：3月1日～平成24年1月15日 対象：市内在住の成人 區画：三十區画(抽選) 経費：電話番号・応募の動機を明記し、2月12日(金)(消印有効)までに、〒350-1122 脇田町一〇五・アトレ六階・生活情報センター(3月中に結果を通知)



学校給食センターの臨時職員

学校給食課

TEL223-6035

■臨時運転手

期間：4月～ 勤務内容：給食配達・調理・洗浄業務 勤務時間：午前8時30分～午後5時(土・日曜日、祝・休日を除く) 対象：普通自動車運転免許を持つ方 賃金：時給千六十円(有給休暇有り、社会・労働保険加入)

定員：若干名(選考)

臨時調理員登録者

欠員が生じしだい採用。 勤務内容：調理または洗浄業務 勤務時間：調理業務⇨午前8時30分～正午、洗浄業務⇨午後1時～5時(土・日曜日、祝・休日を除く) 賃金：時給八百五十円(有給休暇有り)

★ 公民館 ★

ガイドヘルプ入門

霞ヶ関公民館

TEL231-1009

FAX239-1086

視覚障害者の移動介助の初歩を学ぶ。 日時：2月23日(火)・3月9日(火)、午後7時～8時30分 対象：市内在住・在勤の成人 定員：先着二十人 経費：二百円

申し込み：2月8日(月)、午前10時30分から経費を添えて同館(電話・ファクス可。ファクスの場合、催し名・住所・氏名・ふりがな・性別・年齢・昼間連絡できる電話番号を明記)

おもしろ実験室

大東公民館

TEL243-0022

風船などを使い、静電気で遊ぶ。 日時：2月20日(土)、午前9時30分～11時30分 対象：小中学生 定員：二十五人(抽選) 経費：五十円 申し込み：往復ハガキに催し名・住所・氏名・学年・電話番号を明記し、2月13日(土)(必着)までに〒350-1162 南大塚一丁目一四・一二・大東公民館

有機菜園チャレンジ講座

北公民館

TEL222-1400

FAX229-1210

日時：2月25日(木)～9月30日(木)、午後1時30分～3時30分(全七回) 対象：市内在住・在勤の家庭菜園初心者・中級者 定員：二十人(抽選) 経費：千円 申し込み：往復ハガキに催し名・住所・氏名・年齢・電話番号を明記し、2月9日(火)(必着)までに〒350-0851 氷川町一〇七・北公民館(ファクス可)

*「対象…どなたでも」「定員…なし」「経費…無料」の場合は、記載を省略しています。

中央公民館の催し

中央公民館

TEL 222-1394

FX 226-2006

申し込みは、①②③ハガキに催し名、住所・氏名・年齢・電話番号①の託児希望者は、子の氏名と生年月日を明記し、①2月5日(金)②10日(水)③25日(木)(各必着)までに〒350-0054 三久保町一八一三・中央公民館(各ファクス可)。

①子育てサポーター養成講座
子育てサロンの運営や託児などを学習。託児十人有り(抽選)。

日時：2月12日～3月11日、木・金曜日(全五回)、午前10時～正午 対象：市内在住の18歳以上 定員：二十人(抽選)

②お雛さまを折り紙で作ろう！

日時：2月20日(土)、午前9時30分～11時45分 対象：小学生(保護者同伴)

③タコあげして遊ぼう！

日時：3月6日(土)、午前9時～正午 対象：小学生(保護者同伴可) 定員：三十人(抽選) 経費：二百円

④「こえどちゃん」配布

子育てガイドマップ。当日直接配布場所。日時：2月12日(金)、午前10時～ 配布場所：同館・総合保健センター・こどもの城・川越駅東口

児童館・高階児童館 配布部数：二千部

高階南公民館の催し

高階南公民館

TEL 245-3581

FX 240-1752

内容は、①②実戦やボランティアによる指導。定員は、①②各先着四十人。申し込みは、①②当日直接同館。

①子ども卓球広場

日時：2月6日(土)、午前9時30分～11時30分 対象：小学生

②子ども囲碁将棋広場

日時：2月20日(土)、午前9時～11時 対象：小学生

③パパとママのてづくり講座

夫婦でおもちゃを手作り。日時：2月13日(土)、午前10時～正午 対象：未就園児のいる夫婦 定員：十組(抽選) 経費：三百円 申し込み：2月5日(金)までに電話で同館(ファクス可)

オアシス

〒350-0036

小仙波町二丁目五〇-二

TEL 228-0200

FX 228-0202

健康相談・リハビリ相談の申し込みは電話またはファクス、その他の講座は、往復ハガキ(一枚一講座)に講座名・希望日・住所・氏名(ふりがな)・生年月日・電話番号・性別・障害の有無を明記し、2月8日(月)(消印有効)までにオアシス。応募者多数の場合は抽選。同じ講座の二度目の受講は、ご遠慮いただくことがあります。

講座名など	期間	曜日	時間	定員	経費	対象
健康相談(看護師などによる相談)	2月24日	水	午後1時30分～3時30分	10人	無料	高・障
リハビリ相談(個人に適した運動の相談)	3月13日・27日	土	午前9時～正午	各10人	無料	高・障
パソコンインターネット体験教室(未経験者対象)	3月17日・18日	水・木	午前10時～正午	各8人	無料	高・身障・精障
パソコンメール体験教室(未経験者対象)	3月17日・18日	水・木	午後1時～4時	各8人	無料	高・身障・精障
親子お菓子づくり教室	3月13日	土	午後1時30分～3時30分	10組	材料費	知障家族
高II 60歳以上 障II 障害全般 身障II 身体障害者手帳所持者 精障II 障害者手帳所持者						
知障家族II 療育手帳所持者(児童含む)とその家族						

2月の温水プールの休み

期間：2月23日(火)～3月2日(火)

左記の期間は利用できません。



アクス・メール可。ファクスの場合、催し名、参加者の住所・氏名・電話番号、子の生年月日を明記)

日本語ボランティア養成研修会

大東南公民館

TEL 242-0498

FX 240-1755

日時：2月21日(日)、午前10時～正午 対象：成人 定員：先着三十人 申し込み：2月3日(水)、午前9時から同館(電話・ファクス可)

大人のための生き方学

伊勢原公民館

TEL 237-5676

ストレス対処や心の健康の講義と実習。

日時：3月7日(日)、14日(日)、27日(土)、午前10時～正午 対象：市内在住・在勤の成人 定員：三十人(抽選) 申し込み：往復ハガキに催し名・住所・氏名・年齢・電話番号を明記し、2月19日(金)(必着)までに〒350-1108 伊勢原町五丁目一・一・伊勢原公民館

*申し込み方法、応募状況・空き情報など、不明な点は主催者に確認してください。

★親子★

子育てサロン

幼児と親の交流の場。
当日直接会場または各公民館。

■ぴよちゃんサロン

中央公民館
TEL 222・1394
日時：2月15日(月)、午前10時～11時30分 対象：0歳児

■かんがるく

北公民館
TEL 222・1400
日時：2月25日(木)、午前10時～正午 対象：乳幼児(妊婦可) 定員：先着二十五組

■ひびじ

古谷公民館
TEL 235・1834
日時：2月4日(木)、午前10時～11時30分 対象：乳幼児 定員：先着二十組

■わんわんキッズ

山田公民館
TEL 224・4194
日時：2月18日(木)、午前10時～11時30分 会場：北部地域ふれあいセンター
対象：乳幼児

■家族みんなのおしゃべりルーム

名細公民館
TEL 231・0001
日時：2月16日(火)、午前10時～11時30分 対象：乳幼児

■みんなであそぼ

福原公民館
TEL 242・5005
日時：2月4日(木)・25日(木)、午前10時～11時30分 対象：乳幼児 定員：各先着二十五組

■つくしんぼ

南公民館
TEL 243・0038
日時：2月10日(水)、午前10時～11時30分 対象：乳幼児 定員：先着二十組

■かるがも広場

大東公民館
TEL 243・0022
日時：2月10日(水)・24日(水)、午前10時～11時30分 対象：乳幼児 定員：各先着二十五組

■川鶴公民館のサロン

川鶴公民館
TEL 233・9306
日時：2月18日(木)、午前10時～11時30分 対象：1歳6か月までの子 定員：先着二十五組 持ち

●ここに子育て教室

日時：2月18日(木)、午前10時～11時30分 対象：1歳6か月までの子 定員：先着二十五組 持ち

物：母子健康手帳

●じゃんけんぼん

日時：2月10日(水)、午前10時～11時30分 対象：乳幼児 定員：先着二十組

■プチサロン

芳野公民館
TEL 222・1873
日時：2月4日(木)、午前10時～正午 対象：乳幼児

■あそびの部屋

大東南公民館
TEL 242・0498
日時：2月2日(火)・18日(木)・25日(木)、午前10時～11時30分 対象：乳幼児

■赤ちゃん広場「花つば」

高階公民館
TEL 242・6064
日時：2月3日(水)、午前10時～11時30分 対象：1歳までの子

■ラッコ

南古谷公民館
TEL 235・1519
日時：2月9日(火)、午前10時～11時30分 対象：乳幼児

■ミルク

高階南公民館
TEL 245・3581
日時：2月19日(金)、午前10時～11時30分 対象：

0歳児

■ママたちのホットタイム

霞ヶ関公民館
TEL 231・1009
日時：2月9日(火)・23日(火)、午前10時～11時30分 対象：乳幼児(妊婦可)

■ふらっと

霞ヶ関北公民館
TEL 231・4455
日時：2月3日(水)・17日(水)、午前10時～11時30分 対象：乳幼児(妊婦可)

■さくらちゃん

伊勢原公民館
TEL 237・5676
日時：2月26日(金)、午前10時～11時30分 対象：乳幼児

地域子育て支援センターの催し

地域子育て支援センター
TEL 233・7551
日時：2月4日(木)・25日(木)、午後1時～4時30分
▼2月12日(金)・19日(金)、午前9時30分～正午 対象：0歳児 定員：各先着十六組 申し込み：電話で同センター

■ひよこの日

童歌やふれあい遊び。
日時：2月4日(木)・25日(木)、午後1時～4時30分



（金）、午後1時～4時30分
対象：未就園児 定員：各先着十六組 申し込み：電話で同センター

■ミニ講座(お雛様の制作)

日時：2月15日(月)・22日(月)、午前10時～11時 対象：3歳児まで 定員：各先着十六組 申し込み：電話で同センター

■おはなし会

春を心待ちにしている動物の絵本など。
日時：2月12日(金)、午後2時30分～3時30分 対象：3歳以上の未就園児 定員：先着十五組 申し込み：電話で同センター

わくわく親子体操教室

市民スポーツ課
TEL 224・6094
日時：3月3日～24日、水曜日、午前10時～11時30分 会場：川越運動公園総合体育館 対象：市内在住の2歳～3歳児と保護者(妊娠中の方は不)

■ミニ講座(お雛様の制作)

日時：2月24日(水)、午前10時～11時 対象：2歳～3歳児 定員：先着十四組 申し込み：2月1日(月)、午前9時から電話で同広場

■ひよこの日

童歌やふれあい遊び。
日時：2月2日(火)・9日(火)・16日(火)・25日(木)、午前9時～正午 対象：未就園児 定員：各先着十四組 申し込み：電話で同広場

今成保育園つどいの広場の催し

今成保育園つどいの広場
TEL 222・8622
日時：2月2日(火)・9日(火)・16日(火)・25日(木)、午前9時～正午 対象：未就園児 定員：各先着十四組 申し込み：電話で同広場

■ひよこの日

童歌やふれあい遊び。
日時：木曜日、午後2時45分～4時45分 対象：0歳児 定員：各先着十四組 申し込み：電話で同広場

■りすの日

日時：2月2日(火)・9日(火)・16日(火)・25日(木)、午前9時～正午 対象：未就園児 定員：各先着十四組 申し込み：電話で同広場

■ミニ講座(お雛様の制作)

日時：2月24日(水)、午前10時～11時 対象：2歳～3歳児 定員：先着十四組 申し込み：2月1日(月)、午前9時から電話で同広場

*「対象…どなたでも」「定員…なし」「経費…無料」の場合は、記載を省略しています。

じどうかん いんぷおめーしょん

児童センターこどもの城

石原町1丁目41-2 TEL・FAX225-7289

2月の休館日=月曜日

■天体観望会「冬の星雲・星団」

日時…2月20日(土)、午後6時～
(雨天・曇天の場合は中止) 対象…小学生以上(小中学生は保護者同伴) 定員…先着20人
申し込み…当日の午後5時～5時30分に電話またはファクスで同センター

*ファクスの場合は、代表者氏名・参加人数・ファクス番号を明記。当日は、上履きを持参してください。

■プラネタリウム 冬の星座紹介番組

帰ってきたスーパーウルトラジャイアントキンググレート
定員…先着98人 経費…100円 投影時間…約30分 投影開始時間…火～金曜日は午後4時～▶土曜日・祝日=午後3時～▶日曜日=午前11時～・午後3時～ 申し込み…当日直接同センター

■あそぼう1歳

日時…2月4日(木)・18日(木)・25日(木)、午前10時30分～
対象…1歳児と保護者 申し込み…当日直接同センター

■わんぱく広場

日時…金曜日、午前10時30分～ 対象…2歳以上の幼児と保護者 申し込み…当日直接同センター

■おはなしのへや

日時…土曜日、午後2時30分～ 対象…幼児以上 申し込み…当日直接同センター

■チャイム演奏

日時…2月13日(土)、午後1時30分～ 対象…幼児以上 申し込み…当日直接同センター

■工作「おひなさま」

日時…2月18日(木)・25日(木)、午後3時30分～ 対象…小学生 定員…各先着10人 申し込み…当日直接同センター

■スーパーチャレンジ「手突きゲーム」

日時…2月19日(金)、午後4時～ 対象…小学生 定員…先着15人 申し込み…当日直接同センター

■映画会「くまのおいしゃさん」

日時…2月20日(土)、午後2時～ 定員…先着70人 申し込み…当日直接同センター

■おりがみ教室「おひなさま」

日時…2月21日(日)、午後1時30分～ 定員…先着16人 申し込み…当日直接同センター

■とびだせ あそび「室内あそび」

日時…2月28日(日)、午後2時～ 対象…小学生 定員…先着20人 申し込み…当日直接同センター

*申し込み方法、応募状況・空き情報など、不明な点は主催者に確認してください。

川越駅東口児童館

菅原町23-10(クラッセ川越4階) TEL・FAX228-7719

2月の休館日=火曜日

■おに・鬼・オニ・節分だ

指導者を中心に親子で豆まき。

日時…2月1日(月)、午前11時～午前11時50分 対象…幼児 申し込み…当日直接同館

■みんなであそぼう1・2・3

指導者を中心にした親子遊び。

日時…2月4日～25日、月・木曜日(11日(祝)を除く)、午前10時30分～11時30分 対象…2歳～3歳児 申し込み…当日直接同館

■おもちゃのチャチャチャ

おもちゃで親子遊び。

日時…2月5日(金)・19日(金)、午前11時～正午 対象…幼児 申し込み…当日直接同館

■つくってあそんで

身近な材料を使った工作。

日時…2月6日(土)、午後2時～ 対象…小学生 定員…5人(抽選) 申し込み…当日直接同館

■にこにこ親子ピクス

親子で楽しむ触れ合い体操。

日時…2月10日(水)、午前10時30分～正午 対象…0歳～1歳児 申し込み…当日直接同館

高階児童館

藤間27-1(高階市民センター内) TEL・FAX238-9525

2月の休館日=月曜日

■わい・わい・わい

ブロック・おもちゃで親子遊び。

日時…2月3日(水)、午前10時30分～11時45分 対象…3歳児まで 申し込み…当日直接同館

■みんなでね いっしょにね

指導者を中心に親子で遊ぼう。

日時…2月5日～26日(19日を除く)、火・金曜日、午前10時30分～11時30分 対象…2歳～3歳児 申し込み…当日直接同館

■つくーるスクール

身近な材料を使った工作。

日時…2月6日(土)、午後2時～ 対象…小学生 定員…先着10人 申し込み…当日直接同館

■すくすく

親子で過ごす子育て交流の場。

日時…2月10日(水)、午前10時30分～11時45分 対象…0歳児 申し込み…当日直接同館

■のびのび

親子で楽しく触れ合い遊び。

日時…2月17日(水)、午前10時30分～11時45分 対象…1歳児 申し込み…当日直接同館

ひとまち伝言板

◆出かけてみませんか

◆病院祭

山仁病院(末広町3丁目)主催。患者作品展示・バザーほか。2月6日(土)、午前10時～午後2時。無料。当日直接会場。連絡先…同病院・TEL222-0373

◆地域交流創造フォーラム

川越市NPO法人協議会主催。地域創造ネットワークジャパン副代表・笹森清さんの講演、パネルディスカッション。2月7日(日)、午後1時30分～4時30分。市民会館。市内在住。先着100人。500円。申し込み…2月1日(月)からファクスで内藤芳子・TEL239-7416・FAX239-7415

◆ラウナーバイホイクの会

リコ・レファ主催。フラダンスとタヒチアンダンスの発表会。2月21日(日)、午後1時～3時30分(開場、午後0時30分)。メルト。無料。当日直接会場。連絡先…関本晶子・TEL231-6137

◆ピアノリサイタル

川越文化協会主催。ピアニスト・横山幸雄さんによる、ベートーベン作曲などの演奏。2月28日(日)、午後2時～4時30分。市民会館。先着1,261人。S席4,000円、A席3,000円、B席2,000円。申し込み…同協会・TEL223-0111

★参加してみませんか

★入間川にサケを放す親子の集い

入間川にサケを放す会主催。サケの稚魚の放流(育てられなかった方も放流可)。2月11日(祝)、午後1時～2時。川越橋下入間川河川敷(上戸)。無料。当日直接会場。連絡先…杉浦公昭・TEL235-3193

★子育てサークル会員募集大会

NPO法人ファミリーねっとスマイリ主催。①子育てサークルに入会を希望する未就園児と保護者②会員を募集する子育てサークル、①②の出会いの場。2月15日(月)、午前10時～午後1時。メルト。無料。申し込み…①当日直接会場、②模造紙1枚(縦)にサークル名、活動日時・場所・内容、対象年齢、経費、メッセージ、連絡先を明記し、2月10日(水)までに鈴木静・TEL・FAX237-1154(月・水・金曜日)

★篆刻入門講座

埼玉県篆刻協会西埼玉支部主催。2月6日(土)、午後1時～4時。メルト。3,500円。申し込み…同支部・TEL243-6307

★Let's うたごえ面白音楽会

同会主催。童謡・唱歌・ポピュラーソングなどを歌う。2月25日(木)・3月27日(土)・4月24日(土)、午後2時～4時30分。クラッセ川越。各先着100人。各1,200円。当日直接会場。連絡先…川口ノリ・TEL244-9820

★KVA杯といそじ・ことぶき大会

川越市バレーボール連盟主催。①KVA杯=6人制・9人制。2月28日(日)、午前8時30分～。市内在住・在勤②いそじ・ことぶき大会=9人制。3月21日(祝)、午前8時30分～。市内在住の50歳以上の女性。①②川越運動公園。各1チーム3,000円。申し込み…2月6日(土)までに電話またはファクスで天ヶ嶋すみ江・TEL・FAX244-0250

●仲間になりませんか

●ドレミ de ドーナツ

リトミック。1歳～4歳の未就園児。木曜日、午前10時～10時45分▶11時～11時45分。中央公民館ほか。各月2,500円。連絡先…小野崎朋子・TEL242-2033

●親子でリトミック

3歳以下。金曜日、午前10時30分～正午。大東南公民館。月4,000円。連絡先…阿部恵美・TEL090-2470-1183

●操友体操クラブ

器械体操。6歳～小学生。水・金曜日、午後5時15分～6時45分。川越運動公園。月2,000円。連絡先…山崎路雄・TEL242-9207

●川越古文書同好会

古文書の解読。第2土曜日、午前9時30分～11時30分。市立博物館。年9,000円。連絡先…中村健一郎・TEL225-1498

●手芸サークル

手作りネクタイとパッチワーク作り。女性。月1回月曜日、午前10時～正午。高階市民センター。月2,500円。連絡先…石井包子・TEL232-3645

●大東ハーモニーズ

コーラス。女性(子連れ可)。月曜日、午前10時～正午。大東公民館。月2,500円。連絡先…田口靖子・TEL245-1854

●マミー&キッズ

外国人講師と英語リトミック。6か月以上の未就園児。月3回木曜日ほか、午前10時～正午。伊勢原公民館。入会金1,000円、月3,000円。連絡先…土屋恵子・TEL090-8519-3704(午後6時～9時)

●川越アコーディオンサークル「たんぼぼ」

楽器の貸し出し有り。4歳以上の初心者。第2・第4日曜日、午前10時～正午。北部地域ふれあいセンター。入会金3,000円、月3,000円。連絡先…城前茂夫・TEL232-1473

●川越クラシックギタークラブ

成人。月3回土曜日、午後1時～5時。中央公民館。月1,000円。連絡先…澤田直子・TEL090-2440-7494

●華容会

茶道。成人。月2回火曜日、男性=午前9時30分～11時30分▶女性=午後1時～3時。女性会館。各月3,000円。連絡先…大塚正子・TEL244-7383

●椿の会

茶道。成人女性。月2・3回火曜日、午後1時～4時。中央公民館。入会金2,000円、月3,000円。連絡先…原澤光代・TEL246-0203

●宗例会

茶道。第2・第4木曜日、午後6時～9時。女性会館。月3,000円。連絡先…広滝操・TEL233-4544

●いきいき3B体操クラブ

用具を使用し、音楽に合わせた体操(無料体験有り)。成人女性。月3回木曜日、午後2時45分～4時15分。東部地域ふれあいセンター。入会金1,000円、月2,000円。連絡先…関根良子・TEL235-1414

●金曜中国語クラブ

市内在住・在勤。月2回金曜日、午後1時30分～3時。女性会館。入会金1,000円、月2,000円。連絡先…堀井美津子・TEL244-7114(午後7時～9時)

●生きがいを考える会

定年後の生き方を考える。50歳以上。月曜日、午前10時～正午。高階市民センター。入会金1,000円。連絡先…斉藤正克・TEL235-5963

●琴友会大正琴サークル

第1・第3月曜日、午後1時～3時▶第2・第4金曜日、午前10時～正午。北公民館。月2,000円。連絡先…吉田光子・TEL222-6181

●花の会

コーラス。女性。土曜日、午前10時～正午。大東南公民館。月4,000円。連絡先…西郡真理子・TEL244-6709

●川越市ボウリング連盟

月4回土曜日、午前9時～11時30分。市内ボウリング場。年3,000円。連絡先…渡辺貞夫・TEL243-8780

●霞踊会

社交ダンス。経験者。火曜日、午後7時30分～9時30分。霞ヶ関北公民館。入会金1,000円、月1,500円。連絡先…田中眞一・TEL080-5547-8403

●さわやかダンスサークル

社交ダンス。木曜日、午後1時30分～3時30分。さわやか活動館。入会金1,000円、月2,500円。連絡先…千賀優子・TEL233-8016

●名細ダンスクラブ

社交ダンス。成人。金曜日、午後7時～9時30分。名細公民館。入会金1,000円、月2,250円。連絡先…山本明義・TEL233-3531

野村克也講演会

(社)川越青年会議所
TEL090-1258-2395

東北楽天ゴールデンイーグルス前監督・野村克也のむらかつやさんの講演「成長の極意」。

日時…2月27日(土)、午後6時45分～8時30分 会場…市民会館 定員…1,000人(抽選) 経費…1,000円(高校生以下500円) 申し込み…往復ハガキ(1枚5人まで)



に代表者の住所・電話番号、参加者の氏名・年齢を明記し、2月11日(祝)(必着)までに〒350-1199郵便事業(株)川越西支店局留・(社)川越青年会議所



現在のひとまち伝言板の受け付けは、2月25日(木)で終了します。

4月から、ひとまち伝言板が「情報アラカルト」にリニューアルします。仲間になりませんか？「さーくる情報」に出かけてみませんか・参加してみませんか？「イベント宝箱」になります。

掲載基準・申請方法などが変わります。ご注意ください！

●情報アラカルト(さーくる情報・イベント宝箱)

共通の掲載基準

- ・団体は、市民3人以上で構成されているものに限り
- ・本拠地・問い合わせ先が、共に市内にある団体に限り
- ・主な活動場所・会場は、原則として市内の公的な場所に限り
- ・原則として、誰でも参加でき、市民を対象にしているものに限り
- ・通常の活動を、講師を招いて行っている場合、謝金の上限は一定のものに限り

情報の提供など

- ・掲載を希望する情報は、その内容をほかの広報媒介(インターネットを含む)などに転載および情報提供する場合があります

掲載できないもの

- ・営利的・宗教的・政治的なもの、およびこれらに関連したり連想させたりするもの
- ・個人宣伝・個人活動を目的としたもの
- ・団体の構成員と講師が同一人物で、謝金・交通費などの経費が支給されている場合
- ・ほかに広報手段があるもの
- ・活動においてトラブルを生じたもの
- ・提出書類などと活動内容が異なるもの
- ・内容が不明確なもの
- ・市が掲載できないと判断したもの

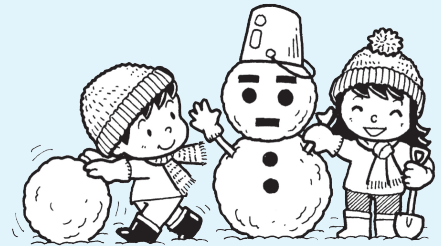

さーくる情報

毎月2つのグループを、写真と文で紹介します。

個別の掲載基準

- ・平成22年4月1日時点で、6か月以上の活動実績があるものに限り
- ・掲載候補となった場合、広報室が別に指定する期日までに①会則②6か月以上の期間が記載されている会計報告③市民3人以上で構成されていることが分かる会員名簿の提出が必要

掲載できないもの

- ・連盟・協会・法人組織のもの

応募方法

- ・募集は年1回です
- ・2月19日(金)、午後5時までに広報室に直接、「さーくる情報掲載申請書・誓約書」を提出してください(電話・ファクス・郵送・メールによる提出不可)。同書は、広報室(本庁舎4階)にあります。市ホームページからもダウンロードできます

抽選

- ・3月1日(月)、午後1時30分から7B会議室(本庁舎7階)で公開抽選を行います

抽選後の流れ

- (1)抽選日に掲載号が決定(掲載号により、書類提出の締め切り日が異なります)
- (2)締め切り日までに、日ごろの活動の様子を写真に撮り、紹介文章を作成し、上記①～③の書類と一緒に提出
- (3)広報室で原稿作成、グループへ内容確認
- (4)掲載

*表記方法などは、広報室に一任となります。

*抽選で掲載が決定しても、書類審査などで不掲載となる場合があります。

イベント宝箱

市内で行われる催しを紹介します。

個別の掲載基準

- ・原則として、1回限りの催し(1年以内の期限で行われる催しで、継続性がないもの)を掲載することができます
- ・同一団体の掲載は年度内2回までです。なお、連続した月で掲載することはできません
- ・複数回の催しの場合、最初から最後まで参加して1つの催しとして成立するものに限り
- ・会員募集に直接結びつかない催しに限り
- ・展示・フリーマーケット・バザー・学園祭などは、複数日の開催であっても1回の掲載とみなします
- ・講習会・教室など、参加者が体験する催しは、対象または会場が異なる場合、それぞれを1回の掲載とみなします
- ・問い合わせ先や申し込み先は、団体の会員であり、問い合わせなどに応じられる市内の個人または実行委員会事務局などの電話番号に限り。メールは使用できません
- ・掲載する内容は、発行する号の翌月以降に、申込日および実施日がある催しに限り
- ・NPO法人は、市民活動支援課または担当課へ。市との協働事業であると認めたものに限り、掲載できます。

申請方法

- ・広報室に直接、「イベント宝箱掲載依頼書・誓約書」を提出してください(電話・ファクス・郵送・メールによる提出不可)。同書は、広報室にあります。市ホームページからもダウンロードできます
- ・掲載にあたっては、事業の実施計画書・予算書・会員名簿を毎回提出してください

原稿の締め切り

- ・原稿は、掲載を希望する広報川越の発行前月の25日(土・日曜日などの場合、直後の開庁日)に締め切ります



子育て・教育

内容	日時	会場	申し込み・問い合わせ
家庭児童相談(予約制)	月～金曜日	子育て支援課 (本庁舎2階)	同課・TEL224-5821 (児童虐待の通報も受け付けています)
母子家庭相談(予約制)	午前9時～午後5時		
母子家庭就労相談(予約制)	月・水・金曜日 午前9時～午後5時	子育て支援センター	同センター・TEL233-7503 (面接相談・TEL233-7551)
乳幼児の電話相談 (予約制の面接相談可)	月・水・金曜日、午前9時～午後4時(面接相談は月・水曜日、午後1時～4時)		
いじめ・不登校など、教育全般に関する相談・適応指導 (予約制・電話相談可)	月～金曜日 午前9時～午後5時 (電話相談は午後4時まで)	リバーラ (教育総合相談センター)	リバーラ・TEL234-8333 (電話相談・TEL234-8335)
いじめ相談直通電話	月～金曜日、午前9時～午後6時 (土・日曜日、祝日は午前9時～正午)	リバーラ (教育総合相談センター)	リバーラ・TEL234-8336

からだ・こころ

(検査は匿名可。電話相談は随時受け付けています。検査の経費など、詳しくはお尋ねください)

内容	日時	会場	申し込み・問い合わせ
性感染症相談・検査	22日(月)、午後3時～4時	保健所	保健予防課・TEL227-5102
夜間エイズ相談・検査(予約制)	22日(月)、午後6時～7時		
エイズ即日検査(予約制)	8日(月)、午後1時30分～3時		
うつに関する特別相談(保健師・精神保健福祉士が対応、予約制)	3日(水)、17日(水) 午前10時～午後3時		

女性

(電話相談も受け付けています)

内容	日時	会場	申し込み・問い合わせ
こころの悩み・DV・セクシュアルハラスメントなどの相談 (女性相談員・予約制・電話相談可)	11日(祝)・25日(木) 午前10時～午後4時	女性活動支援のひろば (クラッセ川越5階)	同ひろば・TEL228-7724
家庭・夫婦・職場などの相談 (女性相談員・電話相談可)	月曜日・3日(水)・17日(水) 午前10時～午後4時	受け付けは男女共同参画課(本庁舎3階)	同課・TEL224-5723
	金曜日、午前10時～午後4時	女性会館	同館・TEL242-6346 (電話相談・TEL242-6815)

人権

内容	日時	会場	申し込み・問い合わせ
人権侵害、家庭、土地・建物など (人権擁護委員)	10日(水) 午後0時30分～4時30分	コミュニティルームA (アトレ6階)	さいたま地方法務局川越支局 TEL243-3824
	火・金曜日、午前9時～午後4時	さいたま地方法務局川越支局	

外国籍市民

(法律相談以外は、電話相談もできます。通訳が必要な方は、同伴するか、事前に国際交流課へ連絡してください)

内容	日時	会場	申し込み・問い合わせ
生活相談(日本語・中国語)	2月8日(月)・22日(月) 午後1時～6時	国際交流センター (クラッセ川越5階)	国際交流課・TEL224-5506 当日の電話相談について = 国際交流センター TEL228-7723
生活相談(日本語・英語)	2月5日(金)・19日(金) 午後1時～6時		
法律相談(日本語) (弁護士・予約制)	2月26日(金) 午後1時～6時		
在留資格関係相談(日本語) (行政書士)	2月27日(土) 午後1時～6時		
生活ヘルプデスク	土曜日、正午～午後2時		

「どうしよう?」と思ったら 2月の市民相談案内

相談内容など、詳しくはお尋ねください▶各相談は、原則として正午から午後1時まで休みです▶祝・休日など、下記の日に相談を行わない場合があります。事前に電話で確認してください▶予約を取り消すときは、必ず連絡をしてください

くらし・すまい

内容	日時	会場	申し込み・問い合わせ
一般相談(木曜日を除き、行政相談可)	月～金曜日、午前10時～午後4時		
法律相談(弁護士・予約制) * 予約は、相談日の2週間前から電話で受け付け。定員は、各先着10人です。	月・水・金曜日 午前10時～午後4時	市民相談室(本庁舎3階)	広聴課・TEL224-5022
	8日(月)、午前10時～午後4時	メルト	
	1日(月)・22日(月) 午前10時～午後4時	女性活動支援のひろば (クラッセ川越5階)	
18日(木)、午前10時～午後4時	高階市民センター		
建築相談 (簡易耐震診断可・予約制)	10日(水)・24日(水) 午前10時～午後4時	市民相談室(本庁舎3階)	
権利登記に関する相談(予約制)	18日(木)、午前10時～午後4時		
税務相談(予約制)	4日(木)・18日(木) 午前10時～午後4時		
行政書士相談	25日(木)、午前10時～午後4時		
住宅修繕・リフォーム相談	9日(水)・23日(水) 午後1時～4時		
不動産相談	4日(木)、午前10時～午後4時		
マンション管理相談(予約制)	2日(水)、午前10時～午後4時		
年金相談(社会保険労務士)	12日(金)・26日(金) 午前10時～午後4時		
	2日(水)、午前10時～午後4時		霞ヶ関北出張所(巡回相談)
交通事故相談	火～木曜日 午前10時～午後4時		市民相談室分室 (戸田本川越ビル4階)
結婚相談(市外在住者の登録可)	月・水曜日、14日(日)・27日(土) 午前10時～午後4時		
消費生活相談(電話相談あり)	月・水～金曜日 午前10時30分～午後4時30分	生活情報センター (アトレ6階)	同センター・TEL226-7066 (電話相談・TEL226-7476)
	火曜日 午前10時～午後3時30分	市民相談室分室 (戸田本川越ビル4階)	同分室・TEL226-0058 (電話相談も受け付けます)

しごと

内容	日時	会場	申し込み・問い合わせ
内職相談	木・金曜日 午前10時～午後4時	市民相談室分室 (戸田本川越ビル4階)	同分室・TEL226-0058
融資相談 (中小企業診断士)	8日(月) 午後1時30分～4時30分	3A会議室(本庁舎3階)	2月5日(金)までに商工振興課 TEL224-5934
就業上の悩みごと・雇用管理など (社会保険労務士)	4日(木)、午後1時30分～4時	3A会議室(本庁舎3階)	事前に電話・ファクスで緊急 地域経済対策室 TEL224-6191・FAX226-4102
おおむね50歳以上の方の、退職後の 就職活動やライフプランの相談	2日(水)・16日(水) 午後1時30分～4時	市民相談室(本庁舎3階)	
35歳未満の方の就職活動や職場環境、 転職など(予約制・コンピューターによる適職診断あり)	土曜日・10日(水)・24日(水)	勤労青少年ホーム	事前に電話で同ホーム TEL222-5241

障害者(児)

内容・日時	会場・申し込み・問い合わせ	電話・ファクス
身体障害・知的障害・精神障害に関する相談 月～金曜日、午前9時～午後4時	障害者相談支援センター	TEL227-4113・FAX228-1990
	障害者生活支援センターともいき	TEL239-3688・FAX239-3699
	しんあい相談支援センター	TEL246-5321・FAX246-5261
	障害者生活支援センターのびらか	TEL234-0708・FAX234-0802
	障害者相談支援センターくらあじゅ	TEL277-6038・FAX225-4705
障害者の就労に関する相談 月～金曜日、午前8時30分～午後5時	障害者就労支援センター	TEL232-9950・FAX232-9963
	障害者就業・生活支援センターかわごえ	TEL256-7152・FAX256-7151

催し物の開始時間・経費・問い合わせ先など、詳しくは各施設にお尋ねください。

催し物ガイド <2月>

川越市市民会館

郭町1丁目18-7 TEL222-4678 休館日=火曜日
大ホール 座席数1,261席・うち車いす用可動席6席

開催日	催し物名
13日(土)	佐々木秀実コンサート
20日(土)	Angelo Tour2010[SEARCH THE LIGHTWAVE]
28日(日)	チャリティー「横山幸雄 ピアノコンサート」

中ホール(やまぶき会館) 座席数508席・車いす席5席

開催日	催し物名
4日(木)	川越市特別支援学級・特別支援学校合同学芸発表会
6日(土)	小江戸川越ブレイクダンス祭り(全国人民舞麗筋大会)
18日(木)	うたえ! 木曜ほっとパーク
20日(土)	光コーラス 響コーラス 合同演奏会
26日(金)	和太鼓コンサート「時の律動」
27日(土)	吉田音楽教室 ピアノ発表会
28日(日)	梨本直樹主宰 ピアノ発表会

メルト(川越西文化会館)

鯨井1556-1 TEL233-6711 休館日=火曜日
ホール 座席数347席・車いす席5席

開催日	催し物名
4日(木)	介護予防まつり～認知症を知り、地域で支えあおう～
6日(土)	ヴォーカルコンサート
7日(日)	新春カラオケ選手権大会
10日(水)	いきがい大学川越学園連絡協議会芸能祭
11日(祝)	石原麻由&野村彩デュオコンサート
13日(土)	「川越・地域子どもサポート推進事業」実践報告会
14日(日)	坂戸マンドリン・ギタークラブ演奏会
15日(月)	人権問題講演会
17日(水)	みんなで歌おう「小江戸川越童謡の会」
20日(土)	今成小学校吹奏楽部定期演奏会
21日(日)	フラダンス&タヒチアン南の風にのって
27日(土)	シリウス音楽院発表会
28日(日)	アコーディオン・春をよぶコンサート

ジョイフル(川越南文化会館)

今福1295-2 TEL248-4115 休館日=火曜日
ホール 座席数358席・車いす席5席

開催日	催し物名
7日(日)	ジョイフルピアノ発表会
10日(水)	川越市地域福祉講演会
14日(日)	音はともだちコンサート
28日(日)	室内楽と2台のピアノによる演奏会(長谷川真理ピアノ会)

川越運動公園

下老袋388-1 休館日=火曜日
総合体育館・TEL224-8765

開催日	催し物名
7日(日)	川越市ソフトバレーボール大会
13日(土)	女性スポーツフェスティバル
20日(土)	川越地区卒団大会(バスケットボール)
21日(日)	川越市チーム団体戦(バドミントン)
27日(土)	ふれあいソフトバレーボール大会
28日(日)	県民総体コミュニティ部門KVA杯大会(バレーボール)

その他の専用利用日=14日(日)・24日(水)・26日(金)

●ふれあいソフトバレーボール大会

日時…2月27日(土)、午前9時～ 対象…市内在住・在勤で、30歳以上男女の構成チーム(登録5人～8人。試合は4人で、内男1人以内) 定員…先着36チーム 経費…1チーム3,000円
申し込み…2月1日(月)～15日(月)に経費を添えて同体育館

陸上競技場・TEL224-8881

開催日	催し物名
7日(日)	川越ケーブルテレビ杯サッカー大会中学生の部
10日(水)	西部地区新人駅伝競走大会
13日(土)	陸上競技講習会(午前)
14日(日)	新人体育大会女子サッカー高校生の部
21日(日)	KJS 卒団サッカー大会
27日(土)	
28日(日)	川越MIRAI21ライオンズクラブ杯川越ジュニアサッカー大会

その他の専用利用日=3日(水)・4日(木)・11日(祝)・26日(金)

テニスコート・TEL224-8765

開催日	催し物名
6日(土)	ミックス・フェスティバル一般・ベテランの部
7日(日)	技術講習会
14日(日)	ミックス・フェスティバル団体戦の部
21日(日)	ミックス・フェスティバル本戦
28日(日)	2級審判員検定会・研修会

その他の専用利用日=11日(祝)

●保育園児の作品展

2月19日(金)～21日(日)、午前9時～午後9時。市民会館=仙波町保育園児、メルト=霞ヶ関保育園児、ジョイフル=高階保育園児の作品を展示。

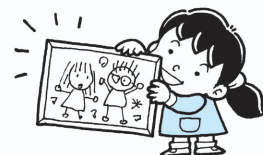

おこせ 越生梅林梅まつり

越生町観光協会・TEL292-3121

梅まつり期間中は、各種イベントが開催されます。

日時…2月13日(土)～3月22日(日)、午前8時30分～午後5時

入園料…中学生以上200円 駐車料…普通車400円

皆さんからの善意ありがとうございました

川越市への寄付 平成21年12月(敬称略)

■物品等

石光…3段ひな飾り人形

“21世紀の川越を考える”市民協議会…舟(2そう)

■金銭

株関根電気商会…500,000円

川越ロータリークラブ…50,000円

角栄ガス(株)霞ヶ関事業所

催し物ガイド <2月>

催し物などの内容は、主催者の都合などで変更になることがあります。
掲載内容以外にも、催し物が行われる場合があります。

中央図書館

三久保町2-9・TEL222-0559
休館日=月曜日・12日(金)・26日(金)
(11日(祝)は、午後6時まで開館)

視聴覚ホール(先着120人)

■爆笑社会派映画会 午後2時～

7日(日)＝「砂の上のロビンソン」

■アニメ映画会 午後2時～

13日(土)＝「ポッさんのゆきだるま」「いのししうりっこの冒険」
「ちびねこコピとおともだち」



■子ども映画会 午後2時～

20日(土)＝「3人の騎士」

■名作映画会 午前10時～・午後2時～

28日(日)＝「古都」

児童室

■にちようおはなし会(手遊び・読み聞かせなど)＝5歳以上

日曜日、午後2時30分～

■いないいないばあのおはなし会(童歌など)＝1歳以下と保護者

3日(水)・5日(金)、午前11時～

■ひよこおはなし会(手遊び・読み聞かせなど)＝幼児と保護者

10日(水)、午前10時～・11時～

川越駅東口図書館

菅原町23-10・TEL228-7712
休館日＝火曜日・12日(金)・26日(金)
(11日(祝)は、午後7時まで開館)

■にちようおはようおはなし会(手遊び・読み聞かせなど)＝5歳以上
日曜日、午前11時～

■いないいないばあのおはなし会(童歌など)＝1歳以下と保護者
18日(水)、午前10時30分～・11時～ 定員…各先着15組

■ひよこおはなし会(手遊び・読み聞かせなど)＝幼児と保護者
19日(金)、午前10時30分～

西図書館

伊勢原町5丁目1-1・TEL237-5660
休館日＝中央図書館と同じ

■どようおはなし会(手遊び・読み聞かせなど)＝5歳以上
土曜日、午後3時～

■ひよこおはなし会(手遊び・読み聞かせなど)＝幼児と保護者
17日(水)・19日(金)、午前10時～

■いないいないばあのおはなし会(童歌・手遊びなど)

17日(水)、午前11時～＝1歳未満と保護者

19日(金)、午前11時～＝1歳～2歳と保護者

高階図書館

藤間27-1・TEL238-7550
休館日＝中央図書館と同じ

■どようおはなし会(手遊び・読み聞かせなど)＝5歳以上
土曜日、午後2時30分～

■いないいないばあのおはなし会(童歌など)＝1歳以下と保護者
5日(金)、午前10時30分～・11時～

■ひよこおはなし会(手遊び・読み聞かせなど)＝幼児と保護者
19日(金)、午前10時30分～

コミュニティルームA

◆新和会紙絵新春展

4日(水)～8日(日)、午前10時30分～午後5時(4日は午後1時から、8日は午後4時まで)

◆パレットクラブ展(油彩・水彩画)

11日(祝)～15日(月)、午前10時30分～午後6時(11日は午後1時から、15日は午後3時30分まで)

生活情報センター(アトレ6階)・TEL226-7066 休館日＝火曜日

◆選挙啓発書道コンクール

20日(土)・21日(日)、午前10時30分～午後5時

◆榎フォトクラブ作品展

24日(水)～28日(日)、午前10時30分～午後5時(24日は午後1時から、28日は午後4時まで)

*5月分の利用申し込みは、2月1日(月)から受け付けます。

市民ギャラリー

◆吉元耕平初個展(絵画展)・「絵」と「詩」

2日(火)～7日(日)、午前11時～午後5時(2日は午後1時から、7日は午後4時まで)

◆市村恵・由美子母子展覧会

2日(火)～7日(日)、午前11時～午後5時(2日は午後1時から、7日は午後3時まで)

市立美術館(郭町2丁目30-1)・TEL228-8080 休館日＝月曜日

◆全日本写真連盟埼玉デジタルアート支部作品展

9日(水)～14日(日)、午前9時～午後5時(9日は正午から、14日は午後4時まで)

◆桂絵画クラブ作品展

23日(火)～28日(日)、午前9時～午後5時(23日は午後1時から、28日は午後3時まで)

川越まつり会館 2月の囃子実演

川越まつり会館・TEL225-2727

開始時間…午後1時30分～▶午後2時30分～(実演時間＝約20分・要観覧料)

*現在、宮下町と元町1丁目の山車をご覧になれます。

日程	囃子連名
7日(日)	牛若囃子連
11日(祝)	今福囃子連中
14日(日)	鈿女会囃子連
21日(日)	大塚新田囃子連
28日(日)	榎会囃子連



ちっちな笑顔



ネエネといつも一緒

水谷美波ちゃん
(2歳11か月/今福)



一人でおすわりできたよ

成富優煌くん
(4か月/砂)



新沼ぞりちゃん
(10か月/砂新田)
初ハロウィンで黒猫に変身☆



弟の健太、ぼへたっご

片山健太くん(左)・蒼太くん(右)
(2か月・2歳1か月/旭町2丁目)



青木悠真くん
(10か月/的場)
石垣島で海デビュー!!

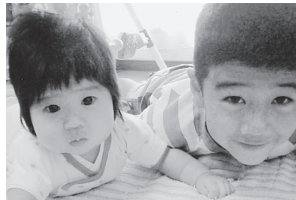

ころん
できたよ!!

門野美咲ちゃん
(4か月/古谷上)



真吉兄ちゃん、だくいすき

奥田笑平くん
(11か月/諏訪町)



すけさんとかくさん

中野裕也くん(左)
(1歳4か月/城下町)

成人

●シェイプアップ運動教室

気になる腹回りをすっきりしたい方、運動が苦手な方向け。有酸素運動と筋力アップでメタボ解消のコツをつかむ。
日時…2月26日(金)・3月5日(金)・12日(金)、午後1時30分～3時 対象…市内在住で他の運動事業に参加していない成人 定員…25人(抽選) 申し込み…2月5日(金)までに電話で成人保健担当

●2月のリラックス体操

ヨガを取り入れたリラクゼーション。
日時…2月19日(金)、午後1時30分～3時 会場…福原公民館 対象…市内在住で他の運動事業に参加していない成人 定員…25人(抽選) 申し込み…往復ハガキに催し名・住所・氏名・年齢・電話

番号を明記し、2月9日(火)(必着)までに成人保健担当

●からだうれしい食事教室

①カロリーとりすぎていませんか？
血糖値が気になっている方など、糖尿病を予防するための食生活について。

②めざせ、血液サラサラ！

動脈硬化を予防するための食生活について。

日時…①=2月16日(火)・②=3月5日(金)、午前10時～11時30分 対象…市内在住の成人 定員…各先着20人 申し込み…2月1日(月)、午前10時から電話で成人保健担当

●難病医療相談

神経内科医による医療相談。
日時…3月2日(火)、午後1時15分～ 対象…難病および病名が不明で療養生活に悩んでいる方やその家族 定員…先着6人 申し込み…2月1日(月)、午前10時から電話で成人保健担当

●はじめて運動教室

運動を始めたい方のための教室。
日時…2月22日(月)、午前10時～11時

30分▶25日(木)、午後1時30分～3時
対象…市内在住で他の運動事業に参加していない18歳以上 定員…25人(抽選)
申し込み…往復ハガキ(1枚に1日)に催し名・希望日・住所・氏名・年齢・電話番号を明記し、2月9日(火)(必着)までに成人保健担当

●成人歯科健診

日時…3月10日(火)、午後1時15分～2時45分 対象…市内在住の30歳以上 定員…20人(抽選) 申し込み…ハガキに催し名・住所・氏名・生年月日・電話番号を明記し、2月12日(金)(必着)までに健康づくり支援担当

●健康市民大学講座

公開講座。手話通訳可(2月8日(月)までに要予約)。テーマは「がんにならないため今できること ～早期発見と科学的根拠に基づいた予防法～」。
講師…市保健所医師 日時…2月18日(木)、午後1時30分～3時 対象…市内在住の成人 定員…先着100人 申し込み…2月1日(月)、午前10時から電話・ファクスで健康づくり支援担当

よい食生活をすすめるための調理実習

市食生活改善推進員協議会主催。
日時・会場…3月2日(火)=総合保健センター▶4日(木)=中央公民館▶8日(月)=北公民館▶10日(火)=高階市民センター▶12日(金)=大東公民館▶18日(木)=中央公民館▶23日(火)=総合保健センター、午前10時～正午 対象…市内在住の成人 定員…各先着10人 経費…600円 申し込み…ハガキに催し名・希望日・氏名・電話番号を明記し、2月18日(木)(必着)までに健康づくり支援担当(後日、結果を連絡します)
問い合わせ…同協議会・米原民子
TEL231-1945(午後6時以降)

市・県民税非課税世帯などに 新型インフルエンザワクチン費用を免除

平成21年度市・県民税非課税世帯・生活保護世帯の19歳～64歳の健康な方についても、新型インフルエンザワクチンの接種費用を免除します。接種前に申請してください。申請は、1月25日(月)から3月31日(火)までです。
申請場所…平成21年度市・県民税非課税世帯=市保健所、保健医療推進課(本庁舎2階)、出張所、連絡所▶生活保護世帯=生活福祉課(本庁舎1階)
必要書類…運転免許証などの身分証明書・印鑑、非課税証明書(平成21年中に転入した方のみ)、委任状(申請者が別世帯の方のみ)
問い合わせ…新型インフルエンザワクチン接種相談(保健所内)TEL229-4122

けんこう

川越市保健所総合保健センター
〒350-1104 小ヶ谷817-1

TEL224-8611(代表)
FAX225-1291(共通)

健康づくり支援課健康づくり支援担当
母子保健担当
成人保健担当
成人健診課

TEL229-4121
TEL229-4125
TEL229-4124
TEL229-4126

- *身体的理由などにより、電話での申し込みが難しい場合は、あらかじめ総合保健センターにご相談ください。
- *手話通訳が必要な方は、参加希望事業名・氏名・ファクス番号を記入のうえ、ファクスでご連絡ください。
- *もしも健康相談
TEL224-0712(妊娠・出産・育児・子供の健康)
TEL224-5263(大人の健康)
受付時間 午前9時～正午・午後1時～4時
(土・日曜日、祝・休日を除く)
- *川越市不妊専門相談センター(鴨田・埼玉医科大学総合医療センター内)
医師による面接相談です(予約電話=TEL228-3410)
- *会場について、特に明記がない場合は、総合保健センターが会場です。

母子 問い合わせ…母子保健担当

●2月の乳幼児相談

健康づくりスケジュールで日程・会場を確認し、母子健康手帳を持って当日直接会場。

●2月の乳幼児健診

4か月児・1歳6か月児・3歳3か月児に通知。通知が届かない場合や受診しない場合は、ご連絡ください。

●3月の赤ちゃん広場

NPO法人川越子育てネットワークと共催。情報交換と仲間づくり。当日直接会場。参加は1回限り。

日時…3月1日(月)、午前10時～正午
対象…平成21年9月～11月生まれの子と親

●乳幼児突然死症候群(SIDS)を予防しましょう

乳幼児突然死症候群(SIDS)とは、元気ですくすく育っていた赤ちゃんが、眠っている間に突然亡くなる病気のことです。原因は分かっていますが、冬期に発生する傾向が高いといわれています。



SIDS
乳幼児突然死症候群

“大切な赤ちゃん”を
乳幼児突然死症候群(SIDS)で失わないために
あなたができること。
やるべきこと。

うつせ寝は避けましょう
タバコは絶対にやめましょう
できるだけ母乳で育てましょう

厚生労働省

●妊婦対象の講座・健診

①3月のプレパパママスクール

夫婦と一緒に、育児・栄養・歯科などについて。受講は1回限り。

日時…3月6日(土)、午前9時15分～11時30分
対象…妊娠5か月以上で、経過良好な初妊婦と夫 定員…25組(抽選)

②3月のマタニティクッキング

簡単な調理実習と妊娠中の食生活や歯の健康について。受講は1回限り。

日時…3月16日(火)、午前9時30分～正午
対象…妊娠5か月以上 定員…20人(抽選) 持ち物…母子健康手帳・エプロン・歯ブラシ

③3月の妊婦歯科健診

日時…3月17日(水)、午後1時20分～(受付時間は後日通知) 対象…妊娠5か月以上 定員…20人(抽選)

①～③の申し込み方法

往復ハガキに催し名(1枚1催し)・住所・氏名・電話番号・出産予定日を明記し、2月12日(金)(必着)までに母子保健担当。

●3月の2歳児親子歯科健診

日時…3月11日(木)、午後1時～(受付時間は後日通知) 対象…平成19年9月～同20年2月生まれの子と保護者1人 定員…40組(抽選) 申し込み…往復ハガキに健診名・住所・子の氏名・生年月日・電話番号・保護者の歯科健診希望の有無を明記し、2月12日(金)(必着)までに母子保健担当

ひよこサロン

(小さく生まれた子どもを持つ親の会)

情報交換、保育士と手遊びなど。

日時…2月19日・3月19日・4月16日・5月21日、金曜日、午前10時～正午

問い合わせ…母子保健担当

●委託医療機関以外の妊婦健康診査助成制度の申請期間

平成21年4月1日から同22年3月31日までの受診分は、3月31日(木)までに申請してください。期限までに申請できない場合は、3月中に連絡してください。



●育児教室

①3月のはじめまして離乳食教室

離乳食を始める目安や進め方について。受講は1回限り。

日時…3月17日(水)、午前10時～11時30分(受け付け=午前9時45分) 対象…おおむね4か月～6か月の子と保護者 持ち物…母子健康手帳・離乳食用スプーン

②3月のもぐもぐ離乳食教室

離乳食の情報交換や、2回食などについて。受講は1回限り。

日時…3月18日(木)、午前10時～11時30分(受け付け=午前9時45分) 対象…おおむね6か月～8か月の子と保護者 持ち物…母子健康手帳・離乳食用スプーン

③3月のおやつと歯みがき教室

～お花見のおやつ～

親子で一緒におやつ作り、エプロンシッターと歯磨きの練習。

日時…3月12日(金)、午前10時～11時45分(受け付け=午前9時45分) 対象…2歳6か月～4歳未満の子と保護者 定員…20組(抽選) 持ち物…母子健康手帳・タオル・歯ブラシ

①～③の申し込み方法

ハガキに催し名・住所・子の氏名・生年月日・電話番号を明記し、2月12日(金)(必着)までに母子保健担当。申し込みをした方は、当日直接会場。③で外れた方には、2月19日(金)までに連絡。

川越城中ノ門堀跡(郭町一丁目)

市役所前の通りを博物館へ向かう途中に、川越城の「中ノ門堀跡」があります。この堀は、寛永十六年(二六三九)に藩主となった、松平信綱の時代に造られました。

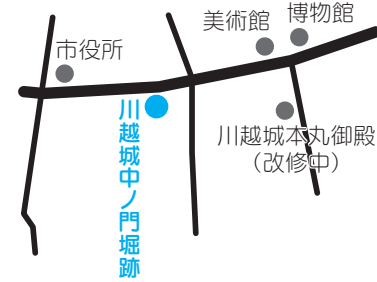

中ノ門堀は、敵が川越城の入口・西大手門(現在の市役所の辺り)から城内に侵入してきた場合を想定し造られた、防御施設です。西大手門側から進んできた敵を、中ノ門堀を含む三本の堀で阻み、本丸方面に直進させないようにしたものです。進撃の歩みが緩んだところに、城の兵たちが弓矢や鉄砲を射掛けるといった構造になっていました。

堀の発掘調査では、西側(西大手門側)と東側(本丸側)で、堀のこう配を大きく変えているという興味深いことが分かりました。西大手門側で三〇度、本丸側で六〇度と、本丸側の堀は、壁のように切り立った状態となっていて、敵の行く手を阻んでいたのです。

中ノ門堀の構造模式図

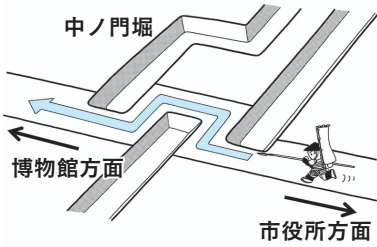

現在、中ノ門堀跡では、堀の姿を後世に伝えるため、整備工事を進めています。この春には、同工事が完成予定です。中ノ門堀跡に立ち、往時の川越城に、夢をはせてみてはいかがでしょうか。

市税納期のお知らせ

1月は、市県民税第4期・国民健康保険税第7期の納期です。忘れずに納めましょう。問い合わせ…収税課収税管理担当・TEL224-5686▶国民健康保険課国保収納担当・TEL224-5837

どんぐり

編集後記

年末に自宅の大掃除をしていたら、学生時代に愛読した本を見つけました。懐かしさで掃除は一時中断。ページをめくる度に、時がさかのぼります▶今はケータイで、小説を読む時代。情報も手元で簡単に取得できます。紙ではなく、インターネットを介した情報の入手が盛んになってきています。雑誌が廃刊となるニュースは、その影響かもしれません▶今年は「国民読書年」。愛読書をもう一度じっくり読んでみたいと思います。

世界の国から、こんにちは!



中国/張航くん(左)・林夏玉さん(右)

張くん(小学4年生)は遼寧省、林さん(中学1年生)は福建省の出身で、共に来日して3年です。日本語の勉強は、日本に来てから。学校の先生の勧めで、国際交流センターの日本語ジュニアクラスに参加。日本語を勉強している友達に会えたり、学校で習わない日本語を学んだりするので、毎週参加するのが楽しみです。将来の夢は、科学者になって発明をすること(張くん)、世界中の国に行って貧しい子供たちを助けること(林さん)です。

*「クラッセで日本語ジュニアクラス」は毎週土曜日、午後2時~4時、国際交流センター(クラッセ川越5階)で、小中学生を対象に開催されています。

国際交流課・TEL224-5506