川越 市政だより

No.105　月1回10日発行一部2円（昭和32年6月10日第三種郵便物認可）
発行所　埼玉県川越市役所

今月の市税

今月の市税はありません。

いままでに何かの都合でまだ納税の済んでいない方は早く完納いただいて明るい市政にご協力ください。

市内に街灯をつける時

市内の電柱は最近コンクリート柱の取替え工事が進められております。コンクリート柱になつたところは外灯がつきませんが、その傍なり街灯をつけたい場所に地元でその分として施設すれば電灯料はこれまで通り市で負担いたします

こうぼうガイド

広報こよみ

▽里親、里親を求める運動（一日―三十日）
▽郵便貯金増強運動（一日―十月三十一日）
▽としよりの日（十五日）
▽この子たちの親を捜そう運動（二十日―十月十九日）
▽動物愛護週間（二十三日を中心に一週間）
▽身体障害者福祉強調週間（七日―十三日）

市民のための市民課へ

窓口がこんな便利に

市の行政機構が改わり新設された市民課の機要は先月号でお知らせしましたが、市民に直接つながりのある市民課について理解していただくためくわしくお知らせします。

市民課が新設された目的はこれまで戸籍課にあつた戸籍、住民登録、埋葬許可、商工課の主食配給事務、衛生課の霊きゅう車、火葬場の使用、民生課で交付していた母子手帳、さらに国民健康保険課の国民健康保険者に対する資格の取失、助産費、葬祭費の支給申請の取扱等、各窓口事務はいずれも市民の出生、死亡、転入、転出、転居等の場合関連ある事務ですが役所の機構上一元的に処理することができないので市民の方々がこれら各課を廻つて必要書類の交付を受け、記入して提出するというわずらわしい手数をかけていました

また市役所で発行するいろいろの証明書の場合でも証明内容によつては、その事務担当課に行き、さらに受付で証明するという手数をかけていたわけですが、これらの仕事を一つの窓口に統合して市民の方からこの煩雑さを取除こうとするのが大きなねらいです。

このため自動車の仮ナンバーの貸出も取扱つております。

したがつて今後出生、死亡、転入、転出、転居等で届出する場合には市民課においでいただければ全部手続きが済むことになります。

ただこの際折角おいでになつても一部の書類（通帳類）をお忘れになつて取りに帰られる例も少くなくありませんので別表の通帳類と印鑑をお忘れにならないようご注意願います。

また市民の方々で市の行政に対するご希望やご意見がある場合にはその相談も取扱つておりますから遠慮なく利用していただくようお待ちしています。

別表

異動（出生、死亡を含む）届を提出するとき必要な通帳類一覧

異動の内容	出生	死亡	転入	転出	転居
持参するもの					
主要食糧購入通帳	○	○	○	○	
母子手帳	○				
転出証明書					○
国民健康保険被保険者証	○	○	○	○	○
印鑑	○	○	○	○	○

生れ変つた第四小学校

第四小学校（校長岸田長先生）は危険校舎、不正常授業（二部授業）校舎としてその改築が要望されていましたが、昭和34年度事業として、この2月23日に島藤建設株式会社によりコンクリートの3階建普通教室12室建坪1483.08平方メートル工費は2,200万円のものです。

この校舎の特徴とするところは二階以上にベランダがついてることと、各教室窓の上部に直角にルーベ（直射光線除けこい）がついていることです。また便所は清浄便所（水洗式）で最も衛生的になつています。

この二学期から新しい校舎で楽しく授業が行なわれます。

（写真は新装なつた第四小学校）

選挙権の登録を忘れずに

ただいま基本選挙人名簿をつくるための調査が一せいに行われています。調査の方法は昨年と同じで町内連絡員（区長）が調査票をおくばりし、みなさんの記入を受けたのち集めにまいります。

世帯ごとに資格をそなえている人はもれなく記入してください

新しく有権者になられた方（年令満二十才に達した方、最近川越市に転入してきた方など）は特にご注意ください。

この調査により選挙管理委員会は十月三十一日までに名簿をつくり、十一月五日から十一月十九日までみなさんにみていただいたのち、十二月二十日から有効な名簿として来年の十二月十九日までの各種の選挙に使用します。

選挙人名簿に登録されていないと、たとえ選挙権があつても選挙の当日投票ができなくなりますから有権者のみなさんは一人ももれなく調査票に記入いたしましょう。

▽調査票に記入していただく方

昭和十四年十二月二十一日以前に生れ調査票提出時に川越市内に住所ある日本国民です

▽今回の基本選挙人名簿に実際に登録される方は、右の方の内本年六月十六日以前から市内に住所を定めた方でありますが、以後の登録もれを防ぐため調査票提出時にいらつしゃる方は全員記入してください。

人口のうごき

8月1日現在住民登録人口

人口	109.641
男	53.898
女	55.743
出生	127
死亡	56
世帯	21.047

就業への近道

職業訓練生を募集

ただ今川越職業訓練所では第三期訓練生の募集をいたしておりますので希望の方は同所へお申込みください。

一、訓練種目
板金科　三〇名、六カ月、板金部品の板取、半田付、その他の加工
溶接科、三〇名、六カ月、ガス、電気溶接作業。

二、訓練期間
自昭和三十四年十月　至昭和三十五年三月。

三、訓練時間
毎日午前八時半より午後四時半まで（土曜は正午まで日曜、祭日は休み）。

四、応募資格
1、義務教育修了以上の学歴を有するもの。
2、職歴および年令には制限ありません。

五、願書の受付締切日
九月二十一日。

六、願書の出し方
1、近くの公共職業安定所、または川越職業訓練所。
2、入所願用紙は近くの安定所または、川越職業訓練所で交付しています。

七、選考の日と場所
九月二十五日（金）午前九時より川越職業訓練所（川越市新宿町）

八、合否の決定と入所式
1、合否の決定はその日に選考場所で発表します。
2、入所式は十月一日に行います。

九、特典
1、授業料はいりません。
2、実習用の教材、工具類は訓練所で準備します。
3、失業保険の受給資格者は、訓練中も保険金がでます。

なお九月十八日修了の第二期生は本田技研工業、日立製作所亀有工場、ビクターオートKK所沢工場日特金属工業KK等、優秀な事業場に就職が決定して大好評を得ています。

市議会議員

荻島子之吉氏逝去

川越市議会議員荻島子之吉氏はかねて病気療養中のところ九月四日十二時四十分自宅で死去され、葬儀は七日午後二時小仙波町光西寺にて執行されました。

経歴

住所　川越市小仙波町四〇五番地

明治三十三年二月二十五日生
入間地方蚕糸技術員組合長
埼玉県養蚕連合会参事
小仙波町会長
入間地方農村技術者協会長
埼玉県蚕糸技術員組合連合会長

略歴

大正八年三月埼玉県立蚕業講習所卒業
大正八年四月蚕糸業の指導に従事
昭和二十六年三月小仙波町公民館長
昭和三十四年五月川越市議会議員に当選現在に至る。

農地相談室

遺言によつて農地の贈与をうけたが

【問】父が死亡し遺言（公正証書）によつて農地約一町歩の贈与をうけたのですが、他の共同相続人から異議がでて困つております。

【答】おたずねの件ですが、あなたのお父さんは農地の細分化をおそれて遺言により、あなたに贈与したことと思われます。

しかし現在の相続法によりますと「遺留分」といつて

①直系卑属のみ、または直系卑属と配偶者が相続人であるときは被相続人の財産の二分の一

②その他の場合、すなわち配偶者のみ、または直系尊属のみ、配偶者と直系尊属が相続人であるときはいずれも三分の一、ただし、兄弟姉妹のときは遺留分はない。

右のような最低の相続割合が相続人に保証されています。

なお、この規定については、たとえ遺言であつても違反することはできません。けれども遺留分を無視したとゆう理由で、遺言が無効にはなりません。ただし、他の遺留分権者（相続人）がその遺贈に不服がある場合は、相続開始後遺贈の限度において減殺（へらすこと）することができます。

そしてこれは不服のある相続人から減殺するという通知があれば、相手が承知しないでも効果があります、

しかしあなたのように、農地を細分化することがお困りのような場合には、その相手方の相続分に応じて金銭で解決することも一方法です。

前にも述べたように、たとえ遺言であつても遺留分の侵害はできないのです。

「おわび」八月の答、六行目「解約の許可と両方許可をとる」とありますのを「解約の許可をとる」と訂正して、おわびいたします。

身体障害者福祉強調職業更正週間

九月七日(月)―十三日(日)

県内には身体障害者手帳の交付を受けている人が二万三千人おります。このうち就職を希望していながら、就職できない人が約三千人おります。また川越市では手帳の交付を受けている人が一〇四一人おり、このうち就職できないでいる人が二百五十人ほどおります

わたくしたちはこの人たちに愛情と仕事を与え、よりよい環境をつくるよう心がけたいものです。そしてすべての人がしあわせにくらせる社会をみんなの力でつくりましょう。

この週間にあたり県では次の行事を実施します。

身体障害者職業委託制度　週間中
巡回更生相談　週間中
障害福祉年金巡回相談　週間中
点訳奉仕者講習会　九月中
美術展覧会　九月下旬
更生運動会　十月四日
温泉療養　十月下旬

この人に愛を仕事をしあわせを

危い！
通行防害の置物
30日まで

道路環境をよくする運動

9月1日～10月31日
国を家庭を明るく美しく

郵便貯金増強運動

市政クイズ

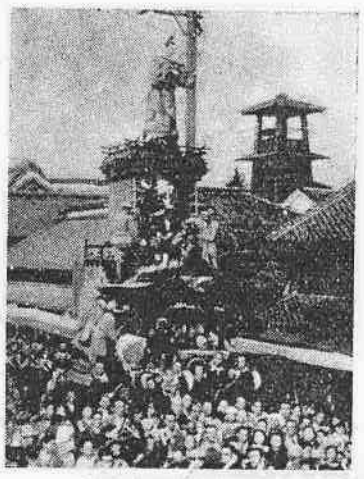

▽ヒント

川越市の総鎮守氷川神社の祭礼は伝統ある華麗な山車の引廻し、神楽囃楽、神輿渡神などが行われ、大江戸の情趣をしのぶものとして川越にだけ残る全国的に有名な祭礼です。

▽問題

川越祭は十月十四、十五の○日行われ、ことしは特に○○○御○婚を○○して盛大に行われます。祭の○車は元○十一年に始まり当時諸国祭○番○の上位を占めていました。ことしはラジオ、テレビで全○に○○されます。

▽賞品

正解五名の方に二百円相当の賞品をお贈りします。正解者が多いときは抽せんにより、また正解者が少いとき、またはないときは正解に近い方から順にお贈りします。

▽応募規定

1問題の全部を書き、○の中に当用漢字を入れてください。
2応募用紙は官製ハガキとし、住所、氏名、年令を忘れずに書いてください。
3しめきり九月二十八日
4あて先　市役所総務部庶務課広報係。
5正解文と当選者は十月号本紙に発表します。
6市の職員とその家族、市外居住者は応募できません。
7正解文は作者の原文と一致したもの。
8本紙をよくお読みください。

▽第九回市政クイズ正解文

国民年金制度は、この四月国会で成立しました。

この制度は拠出制と無拠出制と二つに分れ、年金は老令、障害、母子の三種類です。

無拠出制年金は、ことし十一月から実施され老令福祉年金のようにそれぞれ二字を加えて、拠出制と区別されています。

▽当選者

応募総数は一四三通、うち正解一二五通でしたので抽せんの結果次の五名の方に賞品を贈ります。古谷上、新井英喜、大中居　秦宗雄、志藤町　宮倉彦太郎、鼎門町　松崎与幸、久下戸　前田道雄

九月十五日『としよりの日』

老後にしあわせを

九月十五日から一週間「としよりの福祉週間」が行われます。ことしはこの制度ができてから九年目の年にあたります。

老後を静かに、しあわせに暮すことと、それは誰もが望み願うことです。

ことしから社会福祉の一つとして国では国民年金制度を法律化して老令年金をはじめ、福祉年金が与えられることになり、ことに社会の荒波を越えて、わたくし達を育て七十才の高令に達した方々のために老令年金が与えられることになりました。

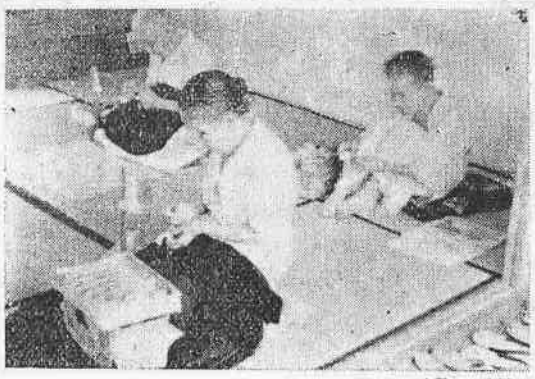

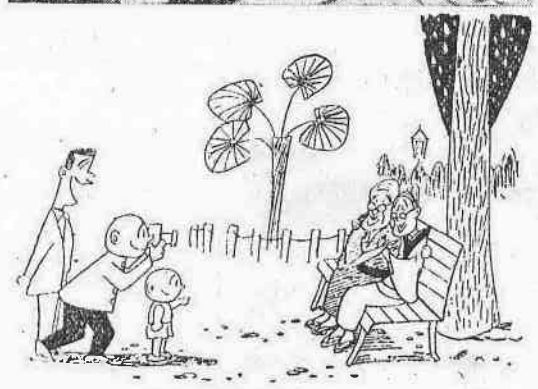

☆としよりの日の記念撮影（としよりの日 9.15）
「おしいさん、五十年前の二人を思いたすわ」

市でも、この週間中、または適期を利用して市全体や、各地区ごとの敬老会を開いて、おとしよりを感める計画をすすめております

家庭でも、社会でもそろつて「としより」の労苦に心から感謝いたしましょう。

（写真は川越養老園にて）

たのしい二学期へ！

お子さんを不良化から守りましょう!!

夏休みが終つて二学期の始まるころは怠学、怠業が目立ち、不良行為で補導される少年の増加するのが毎年の例になつております。ご家庭のみなさん、お子さんに不良化の危険信号が現われてはいませんか。

1、不良化の増加傾向は、夏休みの間に川や海、また夏祭りなどいろいろな刺げきや、誘感を経験し、悪い習慣を覚え、不良との交わりができるためと思われます。

2、はじめは怠学などのごく軽い不良行為でも、盛り場で遊んでいるうちに金銭をらん費し、さらにこうじて家財の持出し、家出から浮浪そして犯罪へと進んで行きます。したがつて不良化防止には不良化の早期発見が大切で発見が早ければ早いほど効果があるわけです。また不良化の原因をつきとめてみますと、家庭における少年の指導に原因があることが多いのです。「家の子にかぎつて」という安易な過信からの放任、また度のすぎた干渉はどちらも好ましくありません。

3、家庭や学校で注意すべき不良化のきざしとしては、勉強や仕事の態度に落ちつきがなく、帰宅時間が不規則になり、外出や外泊が多くなること変な友だちが合図したり誘い出したりする、また手紙や電話に敏感になること、青薬の中に隠語がまじり、態度に気どりがみえ反抗的になること、喫煙や飲酒を覚えていること、服装や身の回り品を気にするようになり、ナイフなどを所持すること等です。

4、少年の不良化は一種の心の病気のようなものであると言えます。この病気は早期治療が最も効果があるとされています。家庭では、少年の生活態度に深い関心を払いこのような不良化のきざしを早く見つけて指導することです。少年の非行は何もかも気にして叱りつけるのでは効果がありません。少年のゆがんだ心は一家全体で愛情豊かに見守り、強く刺げきしないようにいたしましょう。また社会でもあたたかく見守りましょう。

これから"台風シーズン"

雨の予報があれば誰でも雨具を用意するように、台風のくるおそれがあれば、雨と風両面から被害予防対策をたてておくことが必要です。

○ 各家庭では暴風に戸障子を吹きぬかれることはありませんか

○ 屋根のかわらや、トタンが吹き飛ばされるおそれはありませんか

○ 庭木が繁り過ぎて吹き倒されたり、屋根にぶつかる危険はありませんか

○ みぞがつまつて水はけが悪くなつてはいませんか

○ 床下へ雨水が流れ込むことはありませんか

○ 浸水のおそれがある低地では万一避難のときの準備ができておりますか

その他地形に応じて被害を最小限度に防ぐようにいたしましょう。

よい子の作品

私の反省

護ケ関小六年　根岸邦子

いままで必ず手を洗うくせがついていたと思つたのに、夏休みになつたらすつかりだめになつてしまつた。どうしてだろう自分の体がきれいになるのだから手を洗うのにもんくいうのはへんだけれど「そんをする」とか「めんどくさい」とか勝手なことを自分できめてやらないでいるのだ。よごれた手でものをたべるのはきたない、手をよく洗つた時はきもちがよいぐらいは知つているくせに、そんをするなんて、おかしなことを考えてしまう、「めんどうくさい」というのはものぐさだからだ、ものぐさをやつていてかえつてばかをみることがよくある。だからやつぱりものぐさをなおさなければいけない、二学期からはまたせつせと手を洗つてきれいにしておこう。

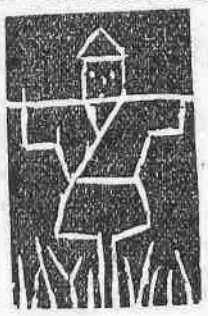

大東西小六年　大野由夫

話題

珍らしい環状列石

さきに奈良朝時代の古墳が発見された名細の東洋大学敷地から、こんどは約三千年前のものとみられる環状列石が発掘され関係方面から話題になつています。環状列石は地下約五十五センチにあり、半径一・二五メートルの囲りに石が並び中央に火を燃したらしい焼土がありました。発掘は七月六日から金井塚良一松山高校教諭をリーダーに東洋大生と松山、川越両高校生等約四十人が毎日行いました金井塚教諭は「古代人の住民跡かお祈りに使つた場所かはつきりしない。まん中に石を立てまわりに石を置いた環状列石はあるが、まん中に火を燃した跡があるのは珍らしい」といつています。環状列石は今まで関東以東で多く発見され、その周辺からは縄文文化期の遺物が出土しその近くに集落あとが発見されることが多くまた製作目的は祭祀場であるとか墓地であるとかいわれていますが、その根拠は薄く今後の調査研究が注目されています。

（写真は発掘された列石）

狩猟には必ず講習を受けて

農家のページ

狩猟法の一部改正により昨年から実施している狩猟に関する講習会が次のとおり開催されますから本年度狩猟免許を受けようとする方は必ず受講してください

一、この講習は、狩猟に必要な知識の普及向上を目的として行うものです。

二、この講習を受けなければならない方は、本年度狩猟免許を受けようとする満二十才以上の方ですが、狩猟期間中（十一月一日から翌年三月十五日まで）に満二十才になり、本年度狩猟免許を申請しようとする方も受講できます。

三、講習会場の受付に用意してある受講申込書に住所、氏名、生年月日と申請しようとする免許の種類別等記入してください

四、講習の内容

1　狩猟に関する法令　二時間
2　狩猟鳥獣の判別　二時間
3　猟具の取扱い　一時間

五、講習を終了した方には、免許申請に必要な受講証明書を交付します。

六、初めて講習を受ける方には、テキストを無料でお渡しする予定です。

七、県内の講習会場であればどこの会場でも受講できます。

八、講習会に遅れ、または早退して講習の全科目を受講しなかつた方は、再び他の会場に出席して、受講しなかつた科目だけを受講しなければなりません。

九、狩猟免許（甲、乙、丙種）申請は、この講習を受けなければできません。

開催日および場所

九月十二日　飯能市公会堂
九月十四日　狭山市公会堂
九月十五日　川越農業高等学校
十月四日　浦和市県庁大会議室

受付　午前九時、講習　午前十時

堆肥舎（盤）とサイロの設置奨励

よい堆肥を作ることによつて、地力の増進を図り、自給飼料により畜産物の生産費を引下げるため本年も堆肥舎（盤）とサイロの設置をお勧めいたします。

なお設置用のコンクリートミキサーが市に備えてありますのでご利用ください。

希望の方は農務課へご相談ください。市はそれぞれの予算の範囲内で補助することになつています。

増産へじんかい灰のご利用を！

市のじんかい焼却場から生産される灰を、肥料用として農業協同組合に払下げ、同組合がこの灰の売さばきをしておりますが、大変農家の皆さんから喜ばれておりますご希望のお方はお申込みください

肥料用農芥灰

一、容量…二二K五〇〇G（六貫匁）袋入り
一、成分…燐酸全量　〇、六六
　　…加里全量　一、四五
　　（原品百分中）
一、価格…一袋　六十円
一、申込先…市内各農業協同組合

市民歌壇

俳句

帯津素山選

モリモリと大煙突や炎天下　福原中　川村智恵子

（評）酷熱にいどむ工員の姿を連想させる、勤労や健康への讃美のうた。

解禁も近き川原や合歓の咲く　小仙波町　井上峯子

幾千の蝉の姿や院の森　砂　佐藤秀三

（評）寂びた名刹の奥を想わす詩「幾千の蝉」は老練な技法、国宝喜多院が偲ばれる

庭顔や雨呼ぶらしき雲の湧く　西小仙波町　吉野溪泉

（評）雨を待つ可憐な昼顔の姿と雲の峰を画いた一幅の絵、何かしら平和をねがううた

ほそぼそとキャンプの煙り遅近に入相の鐘静かなる銘供養　豊田本　斎藤理津

治まりの杜に炊煙蝉時雨　西小仙波町　吉野溪泉

さわやかな朝の光や初夏の院　豊田本　斎藤理津

サルビヤの咲きたる庭や梅を干す　池辺　滝沢恵水

団扇背にあごけ蹄りの嶮に浸る　同　滝沢恵水

あじさいや皆一様に花の咲く　下赤坂　小野順子

旅れ皐子と語りいて土手の上　下赤坂　奥富老人

天高く蜻蛉の群や女郎花　下赤坂　奥富勝子

心地よき風や青田の名月夜　下赤坂　奥富勝子

初秋や竹に実の入る風の音　下赤坂　奥富勝子

行水や老の体に弾のあと　豊田本　斎藤理津

ねむた子をかかえて蓑の丸扇　豊田本　斎藤理津

短歌

すくすくと育ちし雛に給餌終え後見廻りて畑に出でゆく

（評）朝の情景「後見廻りて」が殊によい　小仙波町　井上峯子

灯か波か黒きしじまに潮の香に人声遠くなみとよせ来る

（評）黒きしじまが強く夜の海の無限な深さをたたえている秀作　豊田本　斎藤理津

桐の葉の緩る青さの寂もりに突声あげて蝉の飛びゆく

（評）夏の真昼の静かさが緩る青さによつて表現されている　喜志町　対崎さく

信号のしばしの合間しんぼりと物思う如立つ女（ひと）一人

（評）踏切に停つ傷心の女の姿、フト旅愁をさそう詩情　砂　佐藤秀三

夏の月もいつしか秋の忍び寄る夕涼しき蝋の丘

（評）秋の忍び寄る初秋の情景をよくとらえて抒情的詩

【総評】少し手をいれたのもありますが、ご諒承ください。

青年学級生募集

川越市中央青年学級

秋の勉強に好適な季節を迎え、中央青年学級も九月四日から第二期が始まり、毎週月水金の夜七時から九時までの二時間、中央公民館で働く若い皆さんの楽しい勉強の集いが行われています。

今学期は

○ペン習字＝クラス制により実習を中心に勉強し時には鷗青会、作品展等を行う。

○音楽＝コーラス、レコード鑑賞等により音楽の知識を深め、コーラスは秋の文化祭に出演発表する。

○演劇＝寸劇、放送劇等、やさしい勉強から始め奉仕活動を進める。

○料理＝家庭ですぐ役立つ料理の実習。

○話しあい＝テレビ、ラジオ等を利用して身近な社会問題等を話しあう。

を中心科目として学習を進める予定です。いつでも入級できますからお友達と話合せ中央公民館へお申込み下さい。

陸・海・空
自衛官採用

志願受付……9月1日～10月10日
年　令……18才～25才未満
採用試験……34年10月下旬～11月上旬
入　隊……35年1月から
待　遇……2等陸・海・空士初任給約6,400円
　　営（艦）内居住．他に衣食支給

詳細は市役所庶務課または自衛隊埼玉地方連絡部へお問合せください。

試験場　場所　大宮　川越　熊谷　秩父　春日部
　　月日　10.25　10.26　10.27　10.28　10.29
　　11.5　11.6
上記のどこでも受験できます。

（新聞印刷社納）