

川越市政だより

No.113 月1回10日発行一部2円(昭和32年6月10日) 発行所 埼玉県川越市役所(第三種郵便物認可)



広報ごよみ

- ▽郷土緑化推進運動(1~30日)
- ▽環境衛生運動(1~30日)
- ▽第十二回婦人週間(10~16日)
- ▽通信記念日(20日)
- ▽道路愛護週間(21~30日)
- ▽身体障害者福祉運動(26日)
- ▽春季草の週間(26日)
- ▽平和条約締結記念日(28日)
- ▽社会教育週間(29日)
- ▽郵便週間(20~26日)
- ▽天皇誕生日(29日)
- ▽第31回メデー(6月1日)
- ▽日本憲法記念日(3日)
- ▽国民体育デー(4日)
- ▽子どもの日(5日)
- ▽母の日、国際赤十字デー(8日)

小、中学校生徒数

この日から新学期が始まりました。ここの小、中児童、生徒数は小学校一四、四八八名、中学校七、一一二名で全人口の二〇%

35年度市政の大綱きまる

投資的経費に重点おく 一般会計 六億六百万円を計上

昭和35年度の予算編成の大綱と、市政運営の方針および昭和34年度の追加予算案38議案を決定する第一回定例会議は3月11日から開かれ、一般会計六億六百万円、特別会計四億八千三百万円、総額十一億九千九百万円に及ぶ予算案などを提出し、3月19日に一部修正のほか原案どおり可決されました。

昭和三十五年の市政運営の大綱を立案し、これに伴う予算の編成に当って根本的に考えられることは、国家の経済の伸長につれて、中央、地方共に財政膨張のきまがあることである。したがって、新年度に於いては、前年度より、地方財政のふくらみが予想される時でもある。したがって、新年度予算の編成には、投資的経費に重点を置き、あくまで健全財政をまもることに努力いたします。

一、行政規模のひらげりに伴う消費的経費を抑え、その分を建設的経費の増加に努めたいこと。二、行政水準を高める各種事業を、重点的に、その財源はなるべく、

環境衛生の整備
し尿の終末処理については環境衛生改善の重要な問題として、市民の関心を喚起し、本年度より、五ヶ年計画でいよいよ着手の運びとなりました。更に特別会計で下水道第二拡張計画、厨芥場改築などを実施し、市民環境衛生の整備を図ります。

住宅政策
本年度は臨田町の厚生寮が老朽し危険状態となりましたので、簡易耐火二階建て二十八戸を一千四百八十万円を予算で改築することになりました。

支出をまかなう財源は
まず市税では、国税の大巾減税の影響を考慮し、昭和三十四年度予算に比べ約一千円増の二億九千三百四十六万二千円を計上しました。これに伴う納税確保には、納税の整理、特に納税貯蓄組合の結成をはかることとします。

山田地区で農委の補欠選挙
4月25日選挙
4月15日告示
三月十八日農委委員候補者選考会開催
三月十八日農委委員候補者選考会開催
三月十八日農委委員候補者選考会開催

五校の呼び名変更
三月二十一日の教育委員会第一小学校をのぞく五つの小学校の呼び名が次のように変更されました。
新校名 旧校名
川越第二小学校 川越第二小学校
川越第三小学校 川越第三小学校
川越第四小学校 川越第四小学校
川越第五小学校 川越第五小学校
川越第六小学校 川越第六小学校

建設

月越小学校(左)
四月一日から改称された旧第六小学校で月越(つきこえ)小学校とかわりました。
場所 野田町一六〇番地
生徒数 一〇二六名
建物 鉄筋コンクリート三階建三教室
面積 一、三九平方メートル
工費 二、〇九八万円

中央保育園(右)
近く完成する中央保育園は第一保育所が廃止され、次のように新築四月二十日ごろ開園の予定です。
場所 郭町三五四の六番地
園児数 六〇名
建物 木造平屋建
面積 二四八平方メートル
工費 二三八万円

教育の充実
教育指針の明文化のため全小・中学校に事務員の配置、兼課学校の二学級増加、学校常用費の増額、学校保健の強化、給食設備の整備などを、また前年に引きつづき大東中学校の復旧、商業高校の特別教室の建築と校地の拡張が行なわれます。本年度中学校の生徒増は約九百三十名、来年度は更に一十二学級増の増加が予想されますので、差当りは急務措置を講ずることになりました。

産業の振興
商工面では引き続き中小企業融資制度の強化、産業文化展、鑑賞協会の助成を行ない、また工場設備資金の活用、工場誘致の強化等に重点をおきました。

消防団の改組
連合消防団を改組し再編成して精鋭化し、民生の安定を図ると共に消防設備を充実し、機動力を強化することといたしました。

都市計画土木事業
全市を一元とした都市計画の設定には、首都圏整備法の施行により、これと関連して今後十五年から二十年の大川越市を指定し決定することといたしました。

六億六千五百八千円となり、昭和三十四年度の当初予算に比較して九千七百五十七万四千円増、昭和三十四年度最終予算見込に比べ六千九百九十九万の増となります。その内訳

昭和三十五年一般会計予算額 才入
科 目 昭和三十五年予算額 %
1 市地方交付税 293,462,000円 48.4
2 地方交付税 80,900,000円 13.3
3 公営企業及び財産収入 1,065,900円 0.2
4 分担金及び負担金 1,177,800円 0.2
5 使用料及び手数料 27,418,800円 4.5
6 国庫支出金 79,014,500円 13.0
7 県支 15,116,900円 2.5
8 寄附金 7,714,000円 1.3
9 繰入金 24,000,000円 4.0
10 繰入金 100,000円 0.0
11 雑収入 17,688,500円 2.9
12 雑収入 59,000,000円 9.7
才入合計 606,658,400円 100.0

市税総額 2億9,346万円のうちわけ
市民税 7,307万円 24.9%
市固定資産税 14,764万円 50.3%
軽自動車税 401万円 1.4%
市たばこ消費税 2,741万円 9.3%
電気料金 2,530万円 8.6%
市電 1,579万円 5.4%
旧法による税 24万円 0.1%

農業委員選挙人名簿確定登載人員数

投票区	投票所	登載人員		計
		男	女	
1	市役所	496	500	996
2	第四小学校	296	317	613
3	第五小学校	420	444	864
4	芳野支所	942	981	1,923
5	古谷支所	981	991	1,972
6	南古谷中学校	947	952	1,899
7	高階小学校	624	594	1,218
8	福原支所	962	964	1,926
9	大東支所	655	659	1,314
10	大東西小学校	523	504	1,027
11	山田公民館	661	705	1,366
12	名細公民館	945	966	1,911
13	鷹ヶ岡小学校	970	922	1,892
合計		9,422	9,499	18,921

○この登載人員数は、昭和34年12月1日現在で調査し、本年3月5日に確定したものです。
○投票区域の分け方と、投票所は前回の選挙の場合によりました。
○この名簿は、明年2月に任期満了になる農業委員会の選挙に用いられます。

公益質屋
のあんない
利子月3分
貸付金額 2,000円以下
一世帯 10,000円まで
初めての人は認印、米穀通帳を

「青少年を守る会」誕生

全市民の愛情で育てよう

青少年の指導をなぜ全市で考えるか。戦後十数年青少年の不良化は急激に増加しました。昭和二十八、九年には一時犯罪者が大へん少なくなりましたが、最近また増加の傾向となつています。

更に困つたことに犯罪者が凶悪化し、年令は低化し、児童生徒の悪化が多くなつてきたことですが、これは社会の状況と深い関係があります。

しかし警察に補導された者だけの問題でなく今の社会は、この子供に対して色々な影響を与えていくといえます。

そこで家庭や社会の環境をよくすることが大切です。そのためには社会の一人一人が青少年を健全に育てるようじつと見守り、明るい生活ができるように積極的に活動しなければならぬのです。

国でも県でも、三十五年度には多くの予算をあげ対策をたてていますが、川越市も重要な政策として大きく取上げることにいたしました。

も必ずしも青少年はよくなりませぬ。何としても市民全体の協力によつて初めて守られるのです。一人一人の力でなく社会のしくみとしての活動が必要で、このしくみが青少年指導委員と「青少年を守る会」です。

「青少年を守る会」は行ないの悪い青少年だけが対象でなく、一般青少年を対象としてとりあげたのが大きな特色です。このしくみのあらましは次のとおりです。

青少年指導委員とは
○青少年指導委員は川越市対策本部である市長が委嘱します。
○人数は十世帯から十五世帯に一人の割合で選ばれる人と、青少年のことを考えてくれる人たち二百人位です。

青少年指導委員のしごととは
1 青少年の補導
2 青少年団体や、色々の行事に参加をすすめたり、相談相手になつたり、活動を指導します。
3 青少年の理解をつかむ
4 青少年がどんなことをやつてい



【すてちかんのび少年少女警察のあひだより】

どんなことをやつたりよいか、どんな問題があるか協議します。6 青少年の理解をつとめる。青少年の気持や、特に大人との考え方のずれを研究し青少年を理解することにつとめます。7 青少年の悪行の発見につとめる。子供の小さな悪行でも認めやうにしようとします。

3 遊技場などの整備
子供たちの遊び場、遊具道具を整え、環境をよくします。

4 小グループの話し合いの開催
近所の人と青少年について話し合いの中心となります。

5 他の指導委員と連絡協議

3 進んで青少年のために活動し援助できる人です。
4 青少年を守り育てる活動の大きな人です。
以上のような性格と任務をもつていますが、考え方の根本となるのは、青少年に対する深い愛情です。青少年指導委員の活動が中心になるわけですが、指導委員が活動し効果をあげるためには、研究しつめ愛情をもつてやる人です。その組織が青少年を守る会です。

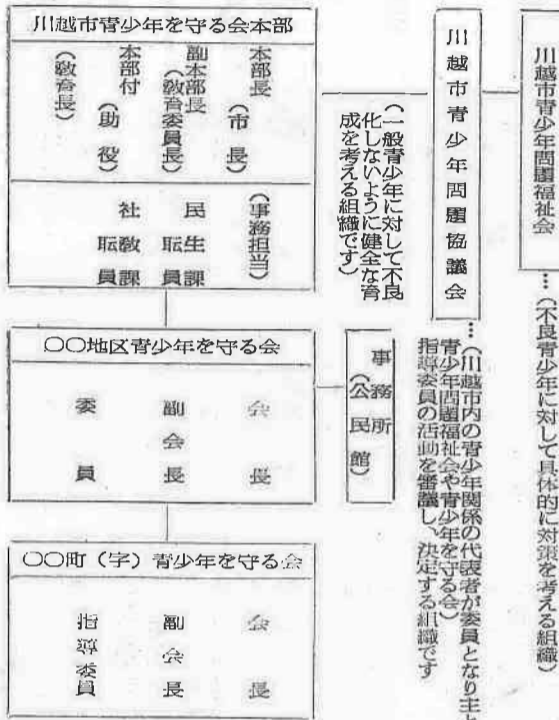

○町(字)の青少年を守る会は町内の指導委員が組織し、青少年の様子を話し合い対策します。次の十五地区に分けます。

第一地区 本町、都町、志多町、宮元町、神明町、喜多町、高良町、石原町

第二地区 南町、鍛冶町、多賀町、江戸町、橋町、志多町、猪鼻町、相模町、下町、藤野町

第三地区 新田町、六軒町、中原町、辻通町、坂町、黒門町、双葉町

第四地区 通町、藤田町、仙波町、菅原町、喜多町、新田町

第五地区 三久保町、上松江町、松江町、久保町、小仙波町、西小仙波町、杉下町

第六地区 小ヶ谷町、今成町、小宮町、野田町

第七地区 八芳町、第八地区 吉谷町、第九地区 南古谷、第十一 高階

○町(字)の青少年を守る会は町内の指導委員が組織し、青少年の様子を話し合い対策します。次の十五地区に分けます。

この会としての活動は
1 町内青少年を守る会との連絡
2 青少年に関する行事の企画実施
3 地区内の関係機関との連絡
4 青少年指導委員の研修、協議

川越市青少年を守る会本部

青少年対策を強めおし進めるため市と教育委員会本部をつくり、本部長に市長、副本部長に教育委員長、本部付には助役、教育長があたり、事務も民生課と社会教育課が互に協力し担当します。

既成の団体との関係は

高階地区は既に一年前から高階地区青少年指導委員ができていて、青少年を守る会と同じような組織で活動をすすめています。指導委員

民生課

民生課長 藤田信明

民生課長以下三十三名が、社会係六名、国民年金係四名、保育所七名、公益質屋二名、授産所六名および昨年施行された国民年金に関する事務を行なっています。

【社会係】藤田信明係長 以下六名、社会係は保育所に関係する事項、公益質屋の運営、授産所の運営や厚生資金、母子福祉金など福利施設、社会事業ならびに団体の指導、行路病、死人の取扱、持子、迷子の保護、民生委員や保護司関係のことや青少年問題協議会、BBS会の赤十字運動、共同募金、軍人恩給、引揚者、災害救助、遺族会、身体障害者福祉会、未亡人母子福祉会など、あらゆる社会事業民生関係、社会福祉協議会のしごとをこなしています。

【年並係】寿衣貞雄係長以下四名、昨年からは開始した国民年金法による老令、母子、障害年金についての事務を取扱っています。

第一、二、三保育所

所長 藤田信明以下十六名

第四保育所 岡村金助以下五名

これらは保護者がしごとや病気のことで家庭で育てられない児童をあすかり育てます。

授産所 所長 沼田泰郎以下六名

【写真郵便局の年金支払】

小・中学校長の異動

四月一日付で市内小、中学校の教員異動が発表されました。小、中学校長の異動は次のとおりです。

小学校の部

- 退任 新井正平 古谷小長
- 退任 板倉太郎 名細南小長
- 退任 加藤三郎 泉小長
- 退任 松崎貞良 入間中長
- 退任 名細南小長 坂戸中長

中学校の部

- 退任 奥田俊男 高階中
- 退任 大野利司 芳野中長
- 退任 高野龜吉 住吉中長

参考資料 (その三) 川越市消防本部

(消火器の選び方)

火事を早く発見しても、その後の処置いかんで火災は左右されるものです。ボヤのうちには早い通報と不断の注意備えが大切です。例えばガソリンの火災に、あわてて水をかけたり、高圧電気に泡まつ消火器を使用して、大切な身体に間違いを起さないようご注意ください。みなさんが初期消火の目的で消火器を設備しようとするときは次の表を参考に選んでください。なお消火器について疑問がありましたら消防本部予防課までご連絡ください。

消火器の種類	適応火災	管理
四酸化炭素	油、電気、化学薬品	内圧や液の漏れに注意
泡まつ	一般火災、油、化学薬品	一年に一回液の取替え
炭酸ガス	油、電気、一般火災	内圧の低下に注意
酸アルカリ	油、電気、フィルム	一年に一回重曹水の取替え
粉	油、電気、化学薬品、ガス	ボンベの封鎖が切れていないかに注意
一酸化二酸化炭素	油、電気、化学薬品	試験後はバルブをよくしめ内圧や漏れに注意
水筒付手押ポンプ	一般火災	不凍のためにリズリン明ばん等を混入がよい

年々ふえる教育費

「かわいいわが子に充分に教育を受けさせたい」とお考えになるのは人情です。しかし、ご両親がたの大きな負担となるのは教育費でしょう。――東京都教育庁の最近の調査では小学校へ入学してから卒業までに7万4千円、中学校では約3万1千円、高校で約30万円、大学では45万円もの教育費がかかります。中学ぐらいまでは、普通のご家庭なら、さして負担ではないかも知れませんが、大学、高校、中学と幾人も子供さんがいるご家庭では、よほど収入がない限り教育費の負担がなやみの種です。だご安心ください。

ここに教育資金を築き貯める方法があります。

それは郵便局の積立貯金と定期貯金をうまく利用されることです。かりに子供さんが生まれた時から、将来の教育資金に備えて、例えば毎月2千円の積立貯金(集金扱い)をしますと、2年満期ごとに5万123円の元利金が届き、100円未満の金額は100円にしてこれををつくり定期貯金にするのです。

定期貯金は半年複利で利子がつき、長くおくと有利ですから、子供さんが大学へ入学されるころまで、この方法を10回繰り返しますと、元利合計は90万4千8百円ほどになります。そのうち利子だけでも42万5千円にもなります。

また差しあたり必要でない、まとまったお金がはいつたときは、そつくり定期貯金にして教育資金にあてられてはいかがでしょう。子供さんのお誕生記念に10万円を定期貯金にされると10年たつて、小学校3年生になるころは元利合計18万5千円にもなり、進学資金にことかきません。また大学へ入学のころには約30万5千円にもふえています。貯金は、このように計画だつて始めますと驚くほどの金額になります。

川越郵便局では、4月から6月までの3カ月間「教育のために教育資金をためよう」と積立貯金一世帯一加入運動を実施し、ご両親がたの理解と協力をお願いしています。

緑化運動は家庭から

緑化運動はことしで十一年目を迎え、造林も本格的に大きな成果をみせつつあります。

埼玉県緑化推進委員会では四月一日から三十日まで、郷土緑化推進運動として山林のみならず、わたくしたちの街や公園、球場、家庭等、ごく身近な緑化にも目を向け、生活環境を明るくするよう呼びかけています。

緑化運動はまず家庭から始めましょう。

誕生、入学、就職、結婚、わたしたちの生活には記念すべき日があります。この日に記念植樹を行ないお子さんと共に成長を喜びのめよう。

一人一人が周囲の緑化に関心をもち、郷土をみどりていつづければいいのです。



新聞印刷社

国保だより

四月から国保の

保険証も衣がえ

国民健康保険の被保険者証が、陽うに古いものを用意しておいて、春の四月から美しいピンク色のものと交換されます。

一人当り七六四円となりますが、県内三市の平均に及んでいませんし、原因が療養給付の増加にあり、ご理解ください。

みんなで春の大掃除

カとハエのいない町づくり

療養をうけられる範囲がひろくなる

昨年一月から法律が施行され、国民皆保険の目的で療養を受ける範囲がひろげられ、市から月毎に支払う療養給付費が上昇していることは、国民健康保険の趣旨が広く理解されてきて、保険による療養を信賴し、保険者証が利用されてきた現況です。

- 1 抗生物質の使用制限の徹底
2 血液の使用
3 入院承認制の廃止
4 製剤・移送料の給付
5 コルセットの給付
6 充てん補綴の修理

保険税率と徴収方法の改正

療養の給付の増加につれ、本年度から税率が次のとおり改正になりました。

- 均等割 被保険者一人につき 三百円
所得割 一世帯につき六百四十円

原田消防

団長に

黄綬褒章



原田氏は大正八年川越町消防手に入班、昭和二十一年には第五分団長として終戦直前の少数部員を統率し、昭和三十年には...



写真は会場入口(上)花束をうける栗原知事(中)



展示場の一隅(下)



納税貯蓄組合をつくりましょう
税金もまたたやすく
(ということになるよう)

産業埼玉のすがた

最近ますます発展している埼玉。職市、果園工業協同連合会、県農協の産物の姿を、広く県民に知らせようとする埼玉県と埼玉新報社、川日まて核の花の咲きみだれた川越

引揚者給付金の請求は
資格 川越市在住または勤務者
住所、氏名、職業を明記
締切 四月二十日

観光案内図案を集募
川越市観光協会は、「川越の観光」パンフレットを作成することになり、その案内図案を次のとおり募集しています。

婦人学級開校のお知らせ
川越市中央公民館
明るく楽しい学習の集い、婦人学級が始まります。

市税の令書が全期一枚に

固定資産税、市民税の徴収令書はこれまで各納期(4期)ごとにお送りしてまいりましたが本年度から4期連記で1回に改められましたから、届けられました令書は4期分が終るまでなくさないで保管してください。

日赤募金にご協力を
五月は例年どおり日赤募金(白羽根)が行われる月です。

市内初の農休日
小仙波町では昭和三十四年度に市選挙管理委員会から公募選挙「話しあい」運動のモデル地区に指定され、話しあい運動の成果が大いにあり、その結果、町内農家の農休日を毎月十五日と定め、第一回の農休日を三月十五日に実施しました。

店員さんの公休
三月七日に川越商工会議所で労働基準監督署と商店会の代表者の方が集まって話し合いました。
市内の商店の公休日は、これまで毎月二十日でしたが、四月から二十日、二十日の二回にするように、

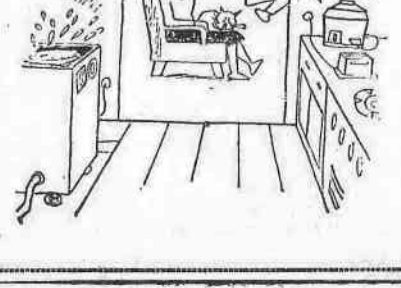

ものり一家



【写真はスプリングクローラー】

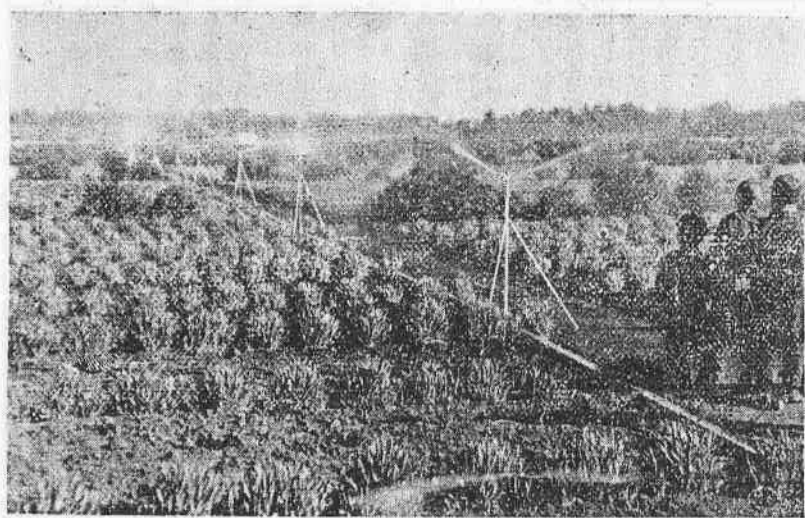

農事だより

スプリングクローラー

今福に畑地かんがい施設
このようにして八個のスプリンクローラーをセツト使用し五日間で十町歩に灌水できます。

果樹を植えましよう

川越市の産物は何と云っても米が主ですが、次に果樹類、そして最近では畑作物と果樹類の増産の一助として果樹園芸が取り入れられ、畑地帯はますます多くなり、水田地帯にも栽培が進められ、市特産の一つとして消費地の京浜方面に大量出荷される日も間近のことと見られます。

心配ごと相談所開く

世の中は大なり、小なり社会生活の上で、個人では解決できない問題をかかえて困っている人が、市では、そうした人や、家庭の生活の問題や、青少年、児童福祉のこと、家族計画、更生保護のこと、いろいろな心配ごとの相談に気軽に利用できる相談所を三月から開いています。

Table with population statistics: 人口のうごき, 1月1日現在住民登録人口. Includes rows for total population, males, females, births, deaths, and migration.

古谷地区に重工業
三恵製鋼の搬入式
古谷地区に、川越市として初めての重工業が建設されることになり、三月十九日に搬入式が行なわれました。



警察 広報
春の防犯は
地域、職場ぐるみで
三月ごろから春ははじめた犯罪は陽気の上り四月になると、さらに多くなります。

Table with tax information: 今月の市税. Lists fixed property tax, automobile tax, and national health insurance tax.

市民歌
俳句
小室町 鈴木実
素山選

34年度川越市へたはご消費税が2830万円はりました。
このお金を教育施設や道路や橋などの建設資金にあてられました。

心配ごと相談所開く
第六地区と小谷町榎木文雄氏宅
無料法律相談所も
川越地区保護司会長
伊藤士 松倉秋之助氏
場所 川越市役所民生課内
相談日 奇数月の第四水曜日午前
十時から午後四時まで
内容は法律一般について何でも相談に応じますから、遠慮なくご相談ください。

農業委員会 島崎清三郎氏死去
明治三十五年十月一日生
昭和四年四月から八年三月まで、昭和十七年七月から二十二年四月まで山田村議員
昭和二十三年八月から二十六年五月まで山田村農協理事
昭和二十九年から三十年まで市村合併促進山田地区副委員長
昭和三十一年一月埼玉県自作農協合会長に就任現在に至る
昭和三十三年二月、川越市農業委員会会長に就任現在に至る

短歌
「ゆびきり」をすれば幼なき指の
髪らしく包めば双玉舌が草の中に
妻のいろわすかに青く丘白く川な
み道か時にきらめく
近藤 信子
松村 松野

市歌クイズ
陽春四月は市の年度初め、入学、進学、就職とすべてが新しく出発する時です。
市の予算もきまり、「青少年を守る会」も生まれました。
このように川越市を建設いたしました。
このように川越市を建設いたしました。
このように川越市を建設いたしました。

たばこは市内で
34年度川越市へたはご消費税が2830万円はりました。
このお金を教育施設や道路や橋などの建設資金にあてられました。

古谷地区に重工業
三恵製鋼の搬入式
古谷地区に、川越市として初めての重工業が建設されることになり、三月十九日に搬入式が行なわれました。

警察 広報
春の防犯は
地域、職場ぐるみで
三月ごろから春ははじめた犯罪は陽気の上り四月になると、さらに多くなります。

短歌
「ゆびきり」をすれば幼なき指の
髪らしく包めば双玉舌が草の中に
妻のいろわすかに青く丘白く川な
み道か時にきらめく
近藤 信子
松村 松野

市歌クイズ
陽春四月は市の年度初め、入学、進学、就職とすべてが新しく出発する時です。
市の予算もきまり、「青少年を守る会」も生まれました。
このように川越市を建設いたしました。
このように川越市を建設いたしました。
このように川越市を建設いたしました。

たばこは市内で
34年度川越市へたはご消費税が2830万円はりました。
このお金を教育施設や道路や橋などの建設資金にあてられました。

古谷地区に重工業
三恵製鋼の搬入式
古谷地区に、川越市として初めての重工業が建設されることになり、三月十九日に搬入式が行なわれました。

警察 広報
春の防犯は
地域、職場ぐるみで
三月ごろから春ははじめた犯罪は陽気の上り四月になると、さらに多くなります。

短歌
「ゆびきり」をすれば幼なき指の
髪らしく包めば双玉舌が草の中に
妻のいろわすかに青く丘白く川な
み道か時にきらめく
近藤 信子
松村 松野

市歌クイズ
陽春四月は市の年度初め、入学、進学、就職とすべてが新しく出発する時です。
市の予算もきまり、「青少年を守る会」も生まれました。
このように川越市を建設いたしました。
このように川越市を建設いたしました。
このように川越市を建設いたしました。

たばこは市内で
34年度川越市へたはご消費税が2830万円はりました。
このお金を教育施設や道路や橋などの建設資金にあてられました。

古谷地区に重工業
三恵製鋼の搬入式
古谷地区に、川越市として初めての重工業が建設されることになり、三月十九日に搬入式が行なわれました。

警察 広報
春の防犯は
地域、職場ぐるみで
三月ごろから春ははじめた犯罪は陽気の上り四月になると、さらに多くなります。

短歌
「ゆびきり」をすれば幼なき指の
髪らしく包めば双玉舌が草の中に
妻のいろわすかに青く丘白く川な
み道か時にきらめく
近藤 信子
松村 松野

市歌クイズ
陽春四月は市の年度初め、入学、進学、就職とすべてが新しく出発する時です。
市の予算もきまり、「青少年を守る会」も生まれました。
このように川越市を建設いたしました。
このように川越市を建設いたしました。
このように川越市を建設いたしました。

たばこは市内で
34年度川越市へたはご消費税が2830万円はりました。
このお金を教育施設や道路や橋などの建設資金にあてられました。