川越市政だより

No.116　月1回10日発行一部2円（昭和32年6月10日第三種郵便物認可）
発行所　埼玉県川越市役所

新聞印刷

広報ごよみ

▽社会を明るくする運動　7月中
▽夏の健康を守る運動　6月20日～7月20日
▽自然に親しむ運動　7月21日～8月20日
▽旅の新生活運動8月1日～7日

私設下水調査に協力を

このたび、私設の下水道台帳を整えるため調査員が各戸を廻つて、私設下水を調査いたします。その際に調査員が宅内に立ち入らせていただきますのでご協力くださるようお願いします。

一調査期間　7月25日～8月31日
二調査地域　公共下水道施設区域（現に市街地化している区域）
なお調査員は「私設下水調査員」の腕章をつけています。

今月の市報

今月の「川越市政だより」は四頁で色刷りの部分もありましたので印刷の都合で発行が遅れ二三日発送いたしました。

新市建設は好調に進む

市民の協力で健全な運営へ

昭和三十四年下半期（三十四年十月一日から三十五年三月三十一日）の財政事情を市民にお知らせして、市の財政の運営状況についてご理解いただき、更に市政に協力をお願いいたします。

昭34下半期 財政白書

白書とは

国内的や国際的な主要問題について、議会の要求によつて政府が準備した報告書の総称で、もともと白い表紙のものです。
外国のホワイト・ペーパーとかホワイト・ブックの訳。
市の財政白書は条例によつて年二回（上半期と下半期）公表することになつています

川越市は昭和三十年、九カ村合併以来、当時のひつぱくした地方財政をたて直し、更に首都圏の衛星都市として発展することを目的に昭和三十四年度から四十三年度までの十カ年間の新しい川越市の建設計画を立てたのであります。

この計画にそい本年度からは努めて消費的経費（人件費、物件費など）を節約する一方、道路の改良、学校施設の充実、社会福祉施設の拡充等、市民生活の向上と市民サービスに重点をおく積極的財政に踏み出したことは前回の財政事情の公表のときのべたとおりです。

幸い市の財政は市民のご協力により着々と成果を上げてきましたがその裏付となる財政も最近の経済界の好況と地方自治体みずからの努力でますます健全になつてきたことは喜ばしいことと思います。

そこで市の予算はどうなつてきたかと申しますと、まず前回九月の公表時期における一般会計の予算総額は五億四千八百五十二万円であつたのが、その後五回予算が更正され合計五千百十六万八千円が追加され、ことし三月末日の最終予算は五億九千九百六十八万円となりましたが、これに前年度の予算繰越額を加えますと、総計額は六億四千二百三十二万四千円の財政規模となつています。

一般会計

歳入

次にこの年間予算額を経費別にみますと、

消費的経費　六一・七%
投資的経費　三四・三%
公債費・繰出金　四・〇%

これは予算総額に対し消費的経費については三億六千百八十二万円、投資的経費（教育、土木等の事業経費）は二億五百九十八万円、公債費千二百四十二万円、特別会計への繰出金千百四十六万円となつています。

投資的経費

その主なものは次のとおりです。

消防費

消防ポンプ車及び可搬式ポンプ購入費　三百三十万五千円
防火貯水槽築造費　三百十七万円

土木費

道路橋梁事業費　二千四百十万円
都市計画〃　二千十万円
ブルトーザー購入費三百八十万円

教育施設

合併以来特に市政の重点を教育施設の整備に努めてまいりました。

商業高校維設費　二千四百六十五万円
古谷小学校改築費　千二百二万円
月越小学校維設費　二千三百四十五万円
同備品購入費　三百四十四万円
高階中学校維設費五百六十三万円
仙波小学校改築費　千三百十万円
大東中学校改築費千二百八十万円（34年度支出分）
事業繰越分　三千四百二十三万円
総額　一億三千三百万円

社会労働

岸町地区に千五百四万円をもつて公営住宅四十戸分の維設や中央保育園（川越図書館裏）の新設があげられています。

保健衛生

産業経済

下水事業費　四百万円
汚物用自動車購入費百六十五万円
新農村維設費　事業補助金　三百八十七万円

建設

古谷小学校は危険校舎として、昨年十二月改築工事にとりかかり、このほど完成し、六月十三日、七二〇名の生徒中、二五〇名が移転しました。

場所　古谷上五四六五番地
構造　鉄筋コンクリート造二階建一部中三階
面積　延七六四、六九平方メートル
総工費　一、一六三万円

年間の収入見込みは

以上が三十四年度予算に計上された投資的な事業経費の主なものですが、これらの事業費を含めて、年間の収入がどう見込まれているかといいますと、まず市税は予算総額の約二分の一に近い二億八千二百五十七万三千円が計上されていますが、これは市民の負担を軽くするため市民税、固定資産税で標準税率（最低）に改めても、なお三十三年度に比べ二百四十万円程度の増収が見込まれますことは市民の皆様方の財源とはいえ、市政に深い理解と協力の賜と感謝いたします。

地方交付税については八千五百万円が計上されており、市税と合せ普通一般財源とみられています。

次に国、県の委任事務や各種事業の実施にともなう特定の財源として、国、県支出金が八千三百八十九万円、起債が三千八百六十万円計上され、前記の一般財源と合せて八一・七%の財源割合をしめています。

その他使用料、手数料、寄附金他会計からの繰入金等が財源として見込まれています。

以上が予算収入に関する概況です

予算に対する収支の状況

次に三十五年三月末日現在の予算に対する収支の状況は別表グラフの示すとおりです。

才入予算総額

としては、その収入割合八四・一%になつています。このうち市債は一九・三%で比較的低率となつていますが、これは学校維設及び公営住宅建設の起債ですが、事業の完成時期が年度末に片寄つていて借入れ時期が遅れている関係でこのような結果となつているわけです。

これは市税始め他の収入と共に出納閉鎖期限の五月末日までには相当額が収入される見込みです。

なお、支出の割合は八五・五%と多少収入割合を上廻つていますがこれは一時借入金でまかなつており円滑な執行を図るためのものです。

特別会計

公益質屋ほか六会計

これは公益質屋ほか六会計で経理されています。その状況は別表のとおりです。

このうち上水道事業は拡張計画も具体化され、すでに浄水場用地も確保されています。

第二公益質屋の増設によつて市民金融機関の充実を図りました。

競輪事業については最近その存廃論が急に活発になつていますが、ここ数年好成績をあげ、本年度も二千九百四十万円を一般会計に繰出している状況です。

その他、国民健康保険、授産所、と畜場、市有財産の各会計とも、それぞれ独立採算制の原則のもとに、これらの事業は円滑に行なわれている現状です。

以上が一般会計及び特別会計の財政事情の概況ですが、最初にものべたように本年度は新市建設計画の第一年目としてスタートした年であり、健全な財政規模のもとに今後の町づくりを計画し、工場、事業所等の誘致と共に、首都圏における市街地開発区域の指定も強く進める考えであります。

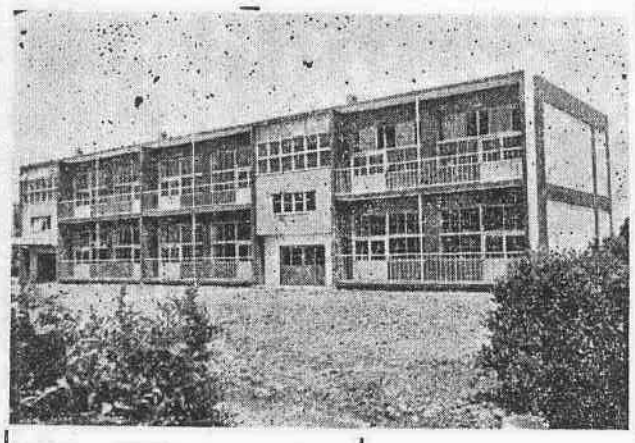

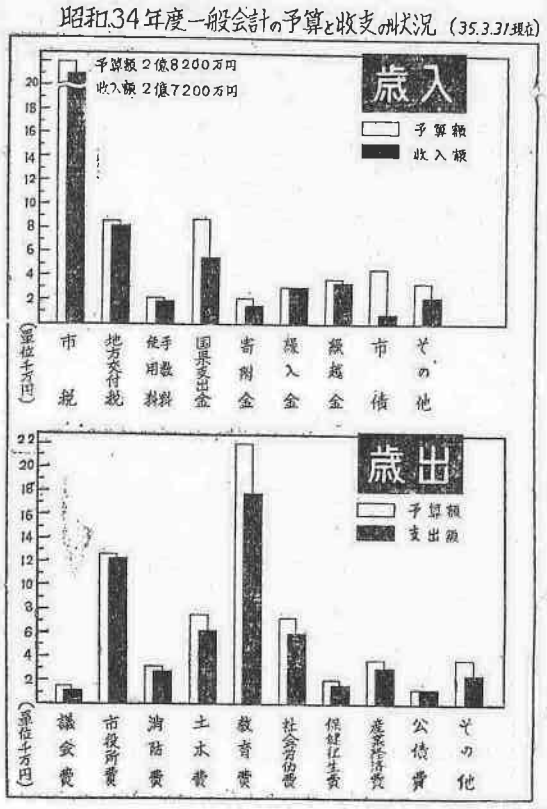

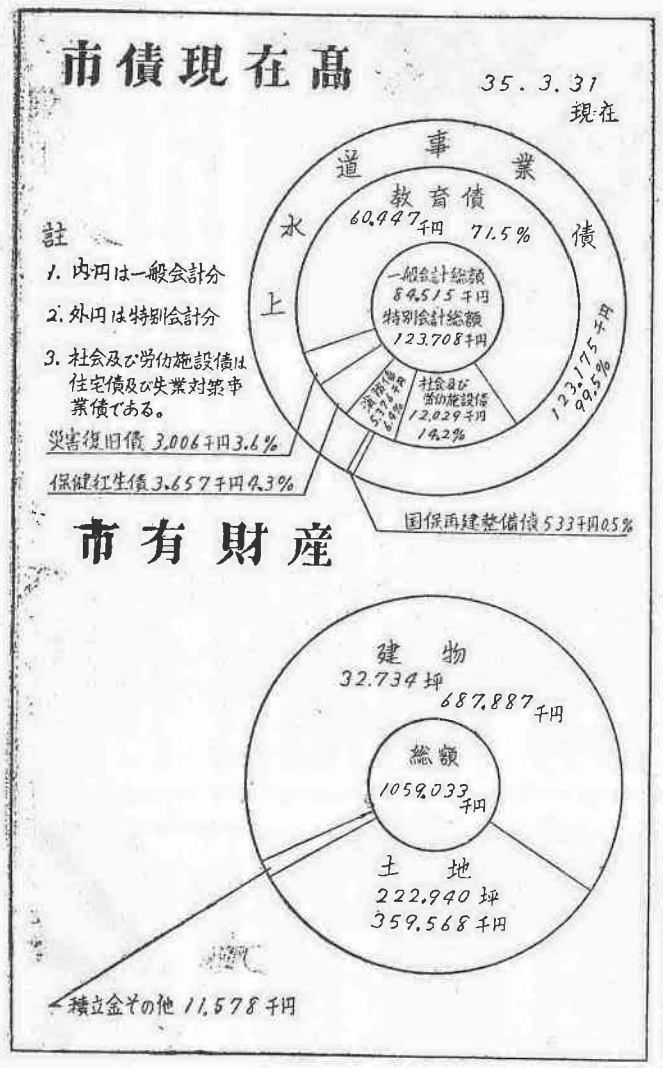

昭和34年度特別会計の予算と収支の状況

（35.3.31現在　単位千円）

会計別	予算現計額	才入 収入	才入 収入割合%	才出 支出	才出 支出割合
		落額		落額	
公益質屋	6,294	4,304	68.4	3,371	53.6
国民健康保険	76,191	74,176	97.0	31,277	80.8
競輪事業	297,233	297,151	100.0	166,367	99.8
上水道事業	42,409	34,912	82.3	38,412	90.8
授産所事業	8,943	8,258	92.3	8,136	90.9
と畜場	2,207	2,378	107.8	1,366	61.9
市有財産	3,594	3,598	100.1	3,520	97.9

広報ガイド

6月 市政日誌

1日　季節保育所開く。名細吉田集会所他
　　事業所、商業統計調査はじまる。
6日　水道週間は12日まで開かれ各学校の生徒が浄水場を見学した。
10日　月越小学校竣工式
18日　市営プール開く。
19日　図書館後援会総会は図書館で開かれ終了後「ポリショイサーカス」他の映画会を行なつた。
20日　夏の健康をまもる月間はじまる。
22日　計量器検査は30日まで市内各所で行なつた。
24日　第2回市議会定例会は7月1日まで開かれ、追加予算など18件を議決した。
27日　知事選挙立候補者立会演説会は川高講堂で、聴衆500人

無料法律相談

民生課では奇数月の第四水曜日に松倉秋之助弁護士担当の無料法律相談を開いています。

七月は次のとおり行ないますからお気軽にご利用ください。

とき　七月二十七日（水）
　　十時から三時まで
ところ　民生課（もとの第一保育所です。）

組合つくつて納税へ
完納組合は一六〇組も

毎年同じ時期に同じ税金の納期がやってきます。納税しなければと承知していても、まとまった税金を納期までに完納することは、なかなか容易ではありません。そこで比較的完納しやすくするために納税貯蓄組合があります。それは平素の心がけで準備しておく税金の月賦（げつぷ）ともいうべきもので、一度にまとまった支出をされるよりも大変らくになります。しかしこれを各人が思い思いの方法でされるのでなく、組合をつくつてお互いが協力しあい、より確実な方法で行なうことです。皆様がまず近所の方々とお互いに話しあつて賛成者をつのります。三十世帯位になりましたら市の徴収課へご連絡下さい。徴収課では設立についての一切の書類を準備してご相談に応じています。

市には現在市民の協力で二百九組合が設立されています。この数は全世帯数の約三割三分です。

このうち昭和三十四年度下半期には次の一六〇組合が完納され納税貯蓄組合奨励規則によつて報償金を差しあげました。完納は組合員皆様と関係者の方々のご協力のたまものであり心から感謝申しあげます。今度完納にならなかつた組合もそれぞれ大変よい成績を納めています。

昭和三十五年度上半期には全組合がそろつて完納されますようご協力をお願いいたします。

昭和三十四年度下半期完納税貯蓄組合

組合名	組合長名
◎川越地区（二四）	
杉下町納税貯蓄組合	筋野　泰次
川越米穀小売業〃	田中　定吉
川越青果〃	大塚　義一
本町商和会〃	小林　泰三
多賀町第一〃	八木　泰一
志多町〃	小林　三郎
初雁理容〃	黒川　清
川越芸妓〃	小林　ふみ
久保町不動〃	古市　利平
三田〃	小高　西蔵
新宿第一〃	栗原　伝造
下小谷谷〃	宇津木　茂助
上松江町〃	新井　長治
小仙波東〃	岩沢　嘉七
小仙波西〃	岩沢　友平
川越タンス〃	中村　作造
脇田西町〃	小池　良助
久保町第一〃	菅原　武次
川越酒販〃	吉田　藤助
今成町北部〃	岩田　松五郎
小ケ谷中部〃	相田　平八郎
新宿町本通り〃	山崎　雄次
今成町南部〃	松本　友吉
石原〃	井坂　一郎
◎芳野地区（一五）	
伊佐沼東〃	須賀　治三郎
伊佐沼西A〃	江島　智次郎
鴨田山田〃	佐藤　順一
西門〃	吉井　文治
石田本郷新田〃	江田　鎮三
上菅間〃	藤崎　本男
東〃	町田　藤造
西〃	市ノ川　亀蔵
〃	橋本　勇二
〃	市川　広之輔
〃下〃	江田　重蔵
鹿飼〃	関根　松五郎
中老袋〃	井上　一郎
大下〃	矢島　秀男
鴨田中央	井上　圧平
谷中〃	宇月　喜宗
市場〃	田口　亀太郎
◎古谷地区（一五）	
沼端〃	泉名　釜吉
宿〃	高梨　勝治
堀ノ内〃	天沼　福二
蔵根〃	島田　仙太郎
古谷本郷下〃	内海　源三
小中居〃	桜井　半兵衛
高島〃	野口　常次郎
東本宿〃	渋谷　忠七
黒須〃	長島　幸雄
大中居〃	島田　清吉
古谷本郷第一〃	野原　勝嘉
二ノ関〃	荒井　源一郎
古川端〃	遠藤　安丸
握津〃	
◎商古谷地区（一一）	
渋井〃	小泉　真二郎
南田島〃	島村　源治
今泉〃	高野　貞吉
暁〃	白吉　徳夫
上久下戸第一〃	石井　弘平
〃　第二〃	石井　角蔵
並木〃	桜井　武兵エ
古市場〃	山崎　浜吉
宮本〃	富田　要
下久下戸〃	北沢　庸吉
菅沼〃	鴨田　政久
◎高階地区（一五）	
藤間新田〃	新井　菊次
〃坂上〃	安田　善次郎
〃松並〃	川上　一郎
〃上組〃	松本　寅三
寺尾第三〃	望月　貞一
寺尾第四〃	大野　武
砂新田第三〃	金子　庄吉
砂新田第四〃	鈴木　喜嘉
砂新田第五〃	長谷川多喜造
砂第一〃	水野　金太郎
砂第二〃	斎藤　文太郎
藤間中〃	有山　理平
寺尾第一〃	大野　儀助
砂新田第七〃	白川　二三雄
砂新田第二〃	斎藤　勝太郎
◎福原地区（三三）	
下赤坂第一〃	川村　確次
〃第二〃	藤川　栄蔵
大野原〃	深田　菊之亟
中福第一〃	松崎　兼吉
〃第三〃	吉沢　芳太郎
〃第四〃	内田　繩助
下松原上〃	村田喜左エ門
下松原下〃	大木　多七
今福第一〃	押切〃
砂久保〃	新井　美登一
中台第一〃	鈴木　寿
〃第二〃	山田　勘助
中田　広三郎	金子　保
今福原〃	藤倉〃
◎大東地区（二八）	
台ノ上東〃	山田　正助
豊田表〃	清水　林平
豊田東〃	奈良　寅三
豊田西〃	原田　清
池ノ辺第一〃	伊藤　義男
池ノ辺第二〃	滝沢　久寿
大塚新田〃	牛窪　太郎
山城〃	柳川　惣平
豊田新田〃	仲　勝治
大袋新田〃	山崎　初五郎
原新田〃	貫井　多助
大袋宿西〃	相原　光次
大袋宿東〃	水村　清三郎
新田場〃	水村　金作
仲村　伝三	上野第一〃
小名木　衛三	上野第二〃
石井　光忠	倉ケ谷戸第一〃
田中　博	〃第二〃
岡田　友吉	〃第三〃
長島　悦男	山伝第一〃
関根　賢三郎	〃第二〃
栗原　作蔵	安比奈上組〃
栗原　清三	〃下組〃
南大塚第一〃	北若宮〃
南大塚第二〃	野口　長次郎
南大塚第三〃	原田　正八
猪鼻〃	発知　文次郎
大東園工業者〃	栗原　健造
池ノ辺第三〃	滝沢　正男
大河原　徳治	清宮　佳介
奥富　仲雄	田辺　末蕃
◎山田地区（二）	片木　吉雄
北山田第一〃	市川　一郎
上寺山第一〃	鎌田　長治
◎名細地区（一三）	
有上〃	賀山　敏司
有下〃	早川　幸作
鯨井表〃	中根　権四郎
大竹〃	勢メ　真作
上戸〃	加藤　要造
吉田東〃	早川　哲男
天沼〃	長島　栄
小堤〃	新井　昭司
下広谷下〃	田中　知二
下小坂第一〃	増田　久作
〃第二〃	田中　周造
〃第三〃	矢部正左衛門
平塚新田〃	
◎霞ケ関地区（二四）	
芳地戸〃	栗原　多聞
本町〃	落合　保之助
西部〃	長岡　恒衛
的場上組前下〃	堅木　万吉
上沢〃	田村　政太郎
的場中組北〃	鈴木　忠平
〃中組台〃	野村　信一
〃中組南〃	鎌田　良作
的場下組東〃	薬田　仙松
〃南〃	岸　真
〃西〃	堅木　権次
的下北部第一〃	三芳　友義
〃　第二〃	加藤　勝由
協栄〃	山畑　松雄

埼玉県知事選挙投票状況に関する調
昭和35年7月3日　執行　川越市選挙管理委員会

投票区	投票所	投票率
1	市役所	82.83
3	初雁中学校（新）	38.87
5	中央小学校（旧）	87.71
6	中央小学校	38.60
11	女子高等学校	39.40
12	泉小学校	34.98
13	富士見中学校	43.85
14	大東小学校	34.62
22	大東支所	35.20
23	増形公会堂	35.55
24	山田会館	39.41
25	名細南小学校	44.36
26	名細北小学校	
27	名細細ケ関小学校	
28	儀明小学校	
29	中出張所	
33	延命寺	
第一開票区計		38.90
2	川越第一中学校（旧蚕業学校）	36.87
4	川越第一中学校（工作室）	38.91
7	第一中学校（殿室）	39.19
8	城南小学校	33.08
9	第二中学校	33.55
10	芳野小学校	33.22
15	芳野支所	33.36
16	古谷小学校	33.88
17	古谷支所	33.99
18	南古谷中学校	33.32
19	南古谷支所	32.29
20	高階中学校	33.33
21	高階小学校	32.
32	福原支所	
第二開票区計		36.53
合計		37.72

七月三日行なわれた埼玉県知事選挙は、農村地帯が農繁期中にあつたことなどから、あまりよい成績ではありませんでした。各投票所ごとの投票の状況は別表のとおりです。全市を通じて前回の（昭和三十一年七月十三日）投票成績を約4%下廻つています。

寄附にもこの注意
募集には県へ届け出を

「埼玉県寄附募集に関する条例」が七月一日から施行され、今後寄附募集をするときは、前もつて（二十日前）市役所を経由して知事に届け出なければならないことになりました。

この条例の目的は、寄附募集の健全化と、その経理の正しい処理を図ることによつて、県民の福祉を増進しようとするものです。

したがつて各種事業のための寄附はもちろん、たとえ名目はどんなものでも、その内容が寄附募集のものは、募集金額の多少にかかわらず、届け出なければなりません。

届け出の様式やくわしいことは、市役所庶務課にお問い合せください。

各課めぐり

民生経済部　国民健康保険課

根生真次郎課長以下三十名、保険係には庶務のほかに保健婦四名と、二つの診療所を入れて十六名、賦課係七名、給付係六名で構成しています。

国民健康保険はご承知のように国民健康保険法にもとづいて、定められた保険給付や保健施設を行なうもので、みなさんの納める保険税のほかに国から療養費三割、事務費千割の負担金をうけ、なお保健婦に対する国や県の補助金を財源に特別会計として独立して運営されています。保健施設としては川越芳野両診療所があり、一般の医院と同じく医療をしたり、市民健康の相談に応じたりしています。

保険係　加瀬政夫係長以下事務三、保健婦四、および保健施設としての診療所職員九、計十六名で、取扱い事務は国保運営協議会や国保運営協力委員会、国保団体連合会に関すること。特別会計の予算や保健婦の業務や国保診療所に関すること。その他保健施設一般を扱つています。妊産婦、乳幼児、結核等について、各家庭を訪問みなさんのご相談相手となつている保健婦はこの係に属し、妊産婦、乳幼児検診等に当つています。また川越、芳野の二つの診療所の業務もこの係のもとにあります。

賦課係　新井喜一係長以下七名　国民健康保険税の課税や調査、決定のことや被保険者の資格の得失から被保険者証の異動整理と、徴税令書の発付までのしごとをしています。

給付係　滝沢昭音係長以下六名療養の給付や療養費の支出に関すること、助産費や葬祭費の支給のしごと、診療報酬請求書審査会やその支払い事務に関することなど、みなさんがお医者にかかつた療養費の審査から支払いまでのしごと、市の条例で定められた助産費、葬祭費の給付のしごとをしています。

国民健康保険で現在給付制限をしているのは歯科の入歯だけですが昭和三十六年度からはこの制限もなくなりますからみなさんは国保で入歯もできるようになります。

東電ニュース

（し）めり気の多い梅雨時には感電しやすい状態にあります。台所や風呂場のように水を使う場所でコードやスイッチにさわる時には必ず手をふいてください。

（汗）をかいていたため感電するという．思いがけない事故が起ることがあります。痛んだソケットやコードに気がついたらすぐ直しておくようにしましょう。

ちよつとした注意が大事を防ぐ秘決です。

（洗）濯機のように水を使うものでは必ずアースを完全にとつておきましょう。

万一電気が漏れていた場合でも電気はアース線を伝わつて大地に流れます。

アースのとり方については東京電力にご相談ください

農委だより
農家台帳の補充調査

昨年度みなさんのご協力により農家台帳を作成しましたが、本年度は次の点を調査することになりましたのでご協力ください。

一、調査期日　昭和三十五年八月一日現在

二、調査対象農家

昭和三十四年度農家台帳作成農家が全部調査対象になります。

三、調査対象となることがら

①現在家にいる満十五才以上の世帯員のうち、学校を卒業している人で新しく自家農業以外の職業につきたい人。

②現在自家農業以外の職業についているが、それをやめて他の職業にかわりたい人。

③現在自家農業に従事しているが生活を維持するために農閑日雇農外日雇、農業季節労務、農外季節労務などに従事することを希望する人。

④入植や、移民を希望する人。

⑤中学三年在学中の人および高校以上の最終学年に在学中の人で卒業後直ちに就職、入植、移民等を希望する人。

⑥定時制に在学中の人は最終学年の在学者に限らず全学年、在学中のものを対象として就職、入植、移民等を希望する人。

なお、同時に農家労働力の動向調査が、川越市では二〇戸につき一戸の割合で行なわれます。

所有農地の調査

農地法第八十四条の規定により八月一日現在で、農地の所有状況の調査を次の要領で行ないますからご協力をお願いします。

一、八月一日現在で土地を耕作しているか、所有している人は所定の様式で八月五日までに農業委員会に申告してください。

二、調査の結果、次の貸付地がある場合は買収されます。

1九反歩の保有面積をこえた面積

2不在地主の小作地

3細切農地の無許可による貸付地

三、前項1、2の関係農地があるときは公告と同時に関係者に通知をし一カ月間縦覧します。

右の期間中に売買手続き（農地法第三条の許可手続き）がされた場合はその許可があるまで、なお、手続きしない場合は原則として買収されます。

四、二、三の関係農地は前の手続きなしで直ちに買収されます。

川越百万燈納涼
（ち）（よ）（う）（ち）（ん）（ま）（つ）（り）
8月1日～3日
主催　川越市・川越商工会議所

ラジオ関東（1480KC）
午後6時40分
（毎週月曜日）
「声の広場」の時間です
県政の問題点・時の話題を録音放送でおおくりしています。ダイヤルを1480KCにお合わせ下さい。
（報道文化課）

公益質屋
武蔵屋（北久保町）
オ二公益質屋（仙波町）
利子月3分
質付金額
2,000円以下
1点帯10,000円まで
初めての人は証印水晶運賃五

夏!! 子どもたちを水の事故から防ごう

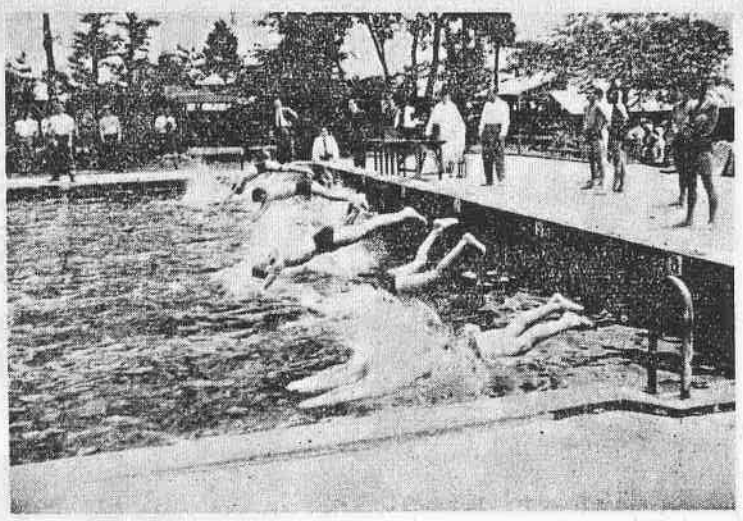

写真は市営プール開き

じめじめした梅雨も終り、太陽の光が一段と熱を帯びてくるころになると、学校も夏休みになり、水泳のシーズンとなります。

しかし、児童の水い事故が多いわが国では、楽しい夏休みも一歩誤まれば悲しの夏休みとなります。

ことしの夏は、このようなことのないよう私達は、この問題について一そう注意を払いましょう。

昨年七、八月におきた児童の水難事故を見ますと、全国で一、七八四人もの尊い生命が失なわれています。

埼玉県では昨年の七、八月に五十六人の犠牲者があり、このうち四十七人が児童となつています。

改めて水の恐ろしさを考えて、お互いに注意しあいましょう。

死亡した児童の年令別にみると、七才から十一才が全体の四十六パーセント強を占めており、幼児では二才が男女とも多く、ことに女子は十七才までのうち一、二才が最高です。

男女別では男子が七十七パーセントと圧倒的に多いのは遊び方にも関連があると思われます。

七才から十一才の年になると泳ぐことを覚え始め、またどうやら一人で泳げるようになり、親に内緒で、ますます泳ぎに夢中になり、つい深みにはまり溺れることがよくあります。

水による事故の場所は川、それから海となつています。

川越市は至る所に河川が多く、水に恵まれていますが、それだけに心配の種も多いわけです。

「水泳禁止」の立札のある所では絶対泳がないよう、小さい子供だけで泳がないよう、学校や家庭の協力をお願いします。

異動の届けは十四日以内に
拠出制年金にも必要

最近食糧事情が好転したために、世帯員の中に出生、死亡（戸籍上の手続きのほかに）や転入、転居などの異動があつても、必要なことが起つてから初めて届け出るという例が多くなりました。

このため小学校の入学通知や、成年式の通知が漏れたり、あるいは前住所へ誤送されたり、福祉年金の給付手続きが遅れたりしている例が少なくありません。

ことし十月から開始される国民年金法による拠出制年金の資格者も昨年発足した福祉年金と同様に住民登録が必要となつています。

従つて今後の異動は特に必要ですが、昭和二十七年七月以降に住所を異動（転居を含む）された方はもう一度ご自分の住民登録につき住所の確認をしてください。

住民登録は住所の所在、世帯の構成等を公に証明することで、住民自身の便利を図ると同時に行政事務の処理に利用することを目的にした制度で、不動産の登記の際の住所の裏づけや、官庁、会社等で転員や取引先の住所、氏名の確認にも利用されています。

こうして、みなさんの住所とか世帯人員に異動があつたときは次のように市役所のしごとに密接な関係があるわけです。

▽出生、死亡、転出、転入、転居などのとき。

▽世帯を変更したとき。

▽国民健康保険加入者が社会保険や他の保険資格を得たとき、またその反対のとき、あるいは氏名を変更したとき。

これは住民登録、配給、国民健康保険、市税の課税や徴収、予防注射や種痘、入学児童の資料、選挙権の保有米の計算などに関係してきます。

市役所では、昨年七月に市民課を新設して、これらの届け出を一つの窓口で一枚の届を出すだけで短時間に済むようにしていますから異動があつたときは、そのつど十四日以内に届け出るようにお願いいたします。

届け出のときは、転入の場合は転出証明書の他、印鑑、米穀通帳を国民健康保険加入者は被保険者証が必要ですから持参してください。

夏の健康を守る運動

夏の栄養

夏の特徴はいうまでもなく気温の高いこと、そしてこれを避けるため学校は長期間の休暇に入りその間、海や山への避暑が行なわれます。

気温が高くなるために起る人間の生理的な変化としては、昼は発汗により大量の水分が排泄され、体も非常に疲れやすくなります。また夜は眠れず、このため食欲はおとろえ元気がなくなりますそしてこれに適応するため、身体の活動をできるだけ少なくし、体内のエネルギー消耗を減少させるようにします。このようなことから夏の食欲不振もある程度許されることですが、活動能力を減退させることができない仕事を持ち、しかも食欲のなくなる人ではどうしてもエネルギーの消費の方が大となりいわゆる夏まけとなつて体重も減少してきます。こういう場合は従来のように糖分でエネルギーをとるよりも少量でエネルギーの生産量が大である脂肪をできるだけ摂取した方が合理的でしょう。よくいわれるとおり夏の暑い盛りの丑の日にうなぎを食べるということも、この原理から納得できることです。とかく食欲不振に伴ないがちな他の栄養の不足、とくにビタミンが不足がちになりますから、これを補うような食物もまた夏にはかかせないことです。夏に野菜や果物を多くとることはサッパリしたものを好むとともに、こうしたビタミンの補給にも役立つものです。

消防団の改編

ことし三月三十一日までは市の消防団は市街地区六消防団、農村地区九消防団定員一、七八七名の連合消防団制でしたが、去る三月市議会に消防団の改編が上程可決され、四月一日から川越市消防団一二分団編成、定員三三三名に改組新発足しました。団長、副団長は六月六日付、分団長は六月十日付で発令されました。

消防団長　坂本光雄（今福）
消防副団長　照井富治（小仙波町）
消防副団長　小林栄一（下広谷）
第一分団長　佐々木央夫（久保町）
第二分団長　伊藤　晴（連雀町）
第三分団長　服部周造（野田新田）
芳野分団長　竹ノ谷俊平（富間）
古谷分団長　蓮田　一（下老袋）
南古谷分団長　若海文之（久下戸）
高階分団長　竹ノ谷武男（砂新田）
福原分団長　森田　栄（今福）
大東分団長　山田真平（南大塚）
山田分団長　小林重吉（府川）
名細分団長　渋谷幸雄（鯨井）
霞ケ関分団長　荒井習一（笠幡）

今日の市税

固定資産税第2期
保険税第2期
7月30日までに
お納めください

三陸沖の津波被災者へ寄せられた愛の金品

5月24日未明三陸沖をおそつたチリ津波の被害については．新聞．ラジオ等でご存知のとおり．その被害の広さやチリ地震が原因で起つたこと．更に死傷者の多かつたことなどわが国としては珍らしい災害でした。そのため国では特別立法をつくつて．災害復旧に力を入れ．同時に各県各市町村でも義えん金品を被害地へ送ることをきめるなど．全国的な運動となりました。

民生課では6月23日まで義えん品を受付け現金135．209円物資86点を．北海道青森県．宮城県．岩手県の各知事宛発送しました。この温かい同情をよせられた方々の氏名をここに掲載し厚くお礼申上げます。

金額円	住所氏名
4．640	名細中学校
3．000	川越幼稚園　榎本園子
1．100	脇田西町　やよい会
3．000	通町　西川愼八
1．521	農業高等学校農業土木クラブ
300	川越市内一学生
3．020	山村第二女子高校生徒会
20．440	通町々内会．公民館．婦人会
34．230	連合婦人会
4．000	南古谷愛育班
8．525	三久保町婦人会
11．761	福岡中学校生徒会
6．000	中原町区民一同
18．475	初雁婦人会
100	久保町　筋野きち
400	一市民
5．433	富士見中学校社会活動委員会
9．264	小仙波町々内会

物品名	住所氏名
衣類　1包	小仙波町　福吉歌江
1〃	〃　野村キヨ
1〃	志多町　越　富貴子
1〃	東小仙波町　沼野静枝
白米　3升	六軒町　粕谷かつ子
衣類　1包	小仙波町　有山庄太郎
〃　2〃	脇田西町　やよい会
文房具類　1〃	宮下町　岡野光代
衣類　28〃	新田町婦人会
〃　1〃	通雀町　金子専蔵
ランドセル　くつ	雑誌　志多町　鯉富貴子
衣類　3包	松江町　立川産婦人科
〃　10〃	宮下町　初雁婦人会宮下支部
〃　2〃	西小仙波町　石川俊子
〃　11〃	通町々内会　公民館　婦人会
〃　1〃	石原町　加藤うた
〃　1〃	福岡中学校生徒会
〃　1〃	江戸町　神田安子
〃　1〃	連雀町　小高藏三郎
〃　3〃	川越農高校　家庭クラブ一同
〃　1〃	郭町　福田金次郎
〃　1〃	志多町　谷島包子
〃　1〃	新田町　土金とめ
〃　1〃	志多町　長沢さよ子
	志多町　南　美春
	鷹部屋町　深見春代子
〃　2〃	鍛冶町和子
〃　21〃	久保町　福田茂男
〃　5〃	毎日新聞社
〃　1〃	二村伝治

拠出制国民年金制度
七月から世帯調査を開始

皆さんの将来の生活安定を守るために、拠出制国民年金制度がことし十月から始まります。

この国民年金制度とは恩給、厚生年金などを受けられない方に、一定の保険料を掛金して年金を受けられるようにしようという制度です。

その保険料は二十才から三十四才まで月一〇〇円、三十五才から五十九才まで月一五〇円でこの保険料については、いろいろと異論がありましたが、社会保障制度審議会において、被保険者の立場に立つて論議の結果決定いたしました。

この国民年金制度には必ず加入していただく方と、自分の希望によつて加入するのと二種類ありますこの方たちを調査するために七月から被保険者世帯調査票を各家庭に配布いたしますから、正確に記入していただいて、この制度発展のために協力して下さい。

（この調査票は支所地区では区長さん旧市では調査員の方が配布と収集に当ります）年金について次号より引続き掲載いたします。

青年農業研究生を募集

県農林部では、農村青年の組織的な実践の力を活かし、自主的に郷土の建設、産業振興の活動を活発にし、青年の将来自立のために、必要な知識や技能を習得させることが目的として、八月五日から翌年三月十一日までの間に延べ百日間農事研修会を開催いたしますから参加をおすすめします。

八月の研修日程

課目	稲作	稲作	酪農
	8日～11日	16日～22日	25日～31日
	30名	30名	30名

場所　県立興農研修所（比企郡菅谷村）
県立種畜場（畜産）＝（大里郡江南村）
申込み先　農務課
しめきり　研修期日の15日前
講師　各事務技術員
その他　研修生の往復旅費、教材は県で負担します。

内地米が臨時特配に

配給米については、先月号に掲載しましたが、四月以降実施されてきた内地米一人一キロの臨時特配は、こんご当分の間継続されることになりました。

また、お盆用のもち米も準備されていますから、配給の方法などは直接お米やさんへお問い合せください。

茶の販売人にご注意

最近、市内各戸で未亡人母子福祉会という名でお茶を販売していますが、未亡人母子福祉会では、このようなことをしていませんのでご注意ください。

海の家開く

海に親しみ健康増進をはかるため．ことしも川越市海の家を次のとおり開きます

場所　1．神奈川県藤沢市片瀬江の島海岸
　　2．神奈川県逗子市逗子海岸
宿泊所　藤沢市片瀬町　龍口寺
　　逗子市　逗子小学校
期間　7月21日から8月10日まで
参加対象　小中学生は学校を通じて申し込むこと
　　一般市民は参加一週間前に申し込むこと
申込先　教育委員会社会教育課
携行品　一泊二日の場合．米四合
　　二泊三日の場合．米九合
　　寝具．毛布またはこれにかわるもの
経費　小学生600円（バス代含む）
　　中学生650円（バス代含む）
　　一般1泊2日は370円
　　2泊3日は740円
　　ただしバス代含まず各自鉄道利用
その他　細かいこと．不明の点は．教育委員会社会教育課（電話1640番）へ

みんなで手をつなぎ明るい社会を

三つ子の魂百までも
人にめいわくかけぬよう
だれもが愛してくれるよう
急がず無理なく
育てましょう

めぐまれない環境の子らに
過まちを犯した人たちに
温かい手をさしのべて
力添えいたしましょう

楽しい家庭
明るい社会
平和な日本のために
手をつなぎ、足並そろえ
愛のスクラム組みましょう

7月1日～31日
社会を明るくする運動

茶の間

夏休みのプラン

夏休みは学校へいついるお子さんだけの問題ではないようです。ご主人にも夏期休暇のある人もあり、お母さんも夏期講習会などへ出てみたいという希望もありましょう。

そこで暑い盛りの家族会議を開いて、みんなの意見を尊重するのはいかがでしょう。

幼い子の願いにも耳を傾けてやってください。と、同時に家事手伝いの朝あっても納得ずくで……。ただこれまでの時間ずくめの生活から解放されて、時間の使い方も分らないお子さんには助言を与えて、計画を立てさせてください。

夏の緑日やらお祭りやら、夜ふかしする機会も多くなりますが、時間の決まりはキッチリと。夏の夜のひとときを過ごすのに空を仰いでみるのも一興です。星座の名前とか「いわれ」を覚えればなおさらです。毎日みていて飽性近視がなおつたという話もあります。

睡眠と食事

目がながくなるにつれ、家事に精出すのはいいですが、つい過労になりがちです。

これを防ぐには、いろいろな方法もありますが、一番簡単なのは睡眠をとることです。

短時間でもよいから昼寝ができれば効果があります。昼寝には外からみえにくいところで、不用心にならぬよう。

食事は夏負けしないように脂肪、タン白を適当にとることはもちろんですが、强化米とか、强化パンとかいう名で売出されているビタミンを加えたものを利用してみてください。値段も遜いません。

生野菜と寄生虫

夏になると漬物、サラダ、酢のものなど生野菜がとくに喜ばれますしかし、生野菜は寄生虫（とくに回虫卵）のついているものが多いので、できれば生食するだけでも清浄野菜（下肥を使用しないもの）を用いること。それができない時は中性洗剤を使つてよく洗い、寄生虫の心配がないようにして生食するようにしましょう。

農事だより

水稲の追肥のコツ

今年こそはなんとかしてたくさん米をとりましよう。何十年たなく稲を作つていながら思つた半分もとれなかつたという農家の人の話は毎年耳にすることです。

このような稲作農家の栽培法をきいて見ると、窒素肥料のやりすぎまたは追肥の時期が悪かつたために失敗した例が大変多いようです

窒素肥料は三要素中最も大切な肥料であることは今更申すまでもありませんが、しかし稲作失敗の半数以上が窒素肥料の使い方にあるようです。

施肥量（窒素）が多すぎたり、くれる時期が悪かつたりして無効分けつを多くし、地中の節間が伸びすぎて倒れやすくなつたり、病気や害虫の被害が多くなつたりする等みな窒素肥料の使い方に原因があるわけです。

いま普通植えの稲では第一回の追肥時期に当るわけですが、次の事項を読んで合理的な追肥をされるようにしてください。

なお、農務課ではことしから稲の窒素適量試験集団展示ほ（一集団三〇～五〇アール程度の稲にそれぞれ窒素施用量を変えた比較の試験）を設け（福原を除く）今後合理的な施肥設計の資料を作成する予定です。どの試験区が結果がよいか展示ほを見て検討してください。もちろん一回（一作）の試験では、はつきりした試験結果はわかりません。

水稲の追肥

速効性窒素肥料の施し方としては元肥八割、追肥二割程度を基準にしているので、追肥をいつやるかが問題です。稲の生育期から見ると、分けつ最盛期と幼穂形成期に吸収した窒素が一番増収に役立ちます。しかし一般に作土は九～一二センチの深さですから元肥に八割程度やれば田植後三十日位は肥料が持つので幼穂形成期にやれば

よいことになります。幼穂形成期にやる肥料の量は一〇アール当り成分量で一・五キロ程度です。ただしこの場合肥料切れの傾向が見えないときは肥料をやるのはやめることです。

なお、砂質や浅耕土の田が肥切れの早い場合は、分けつ最盛期直前（田植後十五～二十日）と、幼穂形成期（田植後二十五日前）にやることです。（この場合元肥は五～六割、追肥は二回で四～五割とすること）

ところが埼玉県の慣習では分けつ最盛期直前の追肥が作業等の関係でおくれて、田植の三十五日～四十日前の無効分けつ期に追肥するが、地中の節間が伸びて倒れやすくなるから厳重につつしまなければなりません。なお秋落田でカリ肥料を元肥に三分の二幼穂形成期に三分の一やると効果があります

昼の雲笠に動いて田を植うる　素山

そのしゅん家

都築進

夏の夜の風物詩

子供の花火にご注意

参考資料（その六）

川越市消防本部

最近子供達の花火遊びの方法がロケット等の化学兵器に刺戟されて、小学校の高学年や中学生の一部には、大人もおどろくほどの威力のある玩具を作つて遊ぶ傾向がありますので、事故を未然に防ぐため次のことをよく読んで説明してください。

正しい花火の遊び方

1花火は絶対に火薬をとり出したり原型を変えたりしないこと分解したため爆発し大ケガや死亡した事故が毎年増えています

2花火は一度にたくさん火をつけず必ず一個づつあげましよう

3人家の混んだ場所、狭い所、油や枯草等のある所では花火は決してやらないこと。

4筒花火などは地面に立て、手に持たぬよう注意しましよう。

5打上げ花火は一度火をつけたら火が消えても筒の上をのぞいたり手をふれたりしないこと。

6流星（ロケット）連発打上げ等は周囲の人家に注意して広い所であげましよう。

7クラツカーボール、平玉、ネズミ花火等は家の中に飛び込んで火事をおこしたり、通行人にケガをさせたりしますから、注意しましよう。

8ポケツトに花火を入れてスモウなどすると、爆発することがあるから注意しましよう。

9小さい子供だけで花火遊びはしないこと、燃えがらには水を必ずかけましよう。

10万一火災が発生し、消防署へ電話で通報するときは「火事です」といえばつないでくれます必ずわかりやすい目標をハツキリいつてください。

危険物取扱主任者講習会

昨年九月、消防法の一部が改正され、いままで各市町村で交付した免許証を所有している方に対し、改正後の免状に切かえるための第二回講習会を次のとおり行ないます。前回（第一回は二月）受講しなかつた方は、もれなく受けてください。

とき　七月二十七、八日、九時から四時まで

ところ　日清紡績講堂（脇田町）

なお、通知は本人宛発送しますが、不明の点は消防本部内協会事務局（電話一四五〇番の内線三七番）へ問合わせてください。

危険物の施設必ず許可を

消防法に定める危険物の製造所、貯蔵所、取扱所等の施設をされるときは、法律により一定の手続きを行ない、許可を受けなければなりませんので、まず工事をはじめる前には必ら

ず消防本部へご連絡ください。

施設の方法、手続きについてご相談に応じます。

保健婦さん募集

川越市母子保健課では、保健婦さんを次のとおり募集します。

一、川越市内に居住しているか、市役所へ通勤できる地域に住む人

二、採用人員　二名

三、年　令　満三十五才まで

四、申し込み　七月二十五日

五、給与　市の給与条例による

六、被服　現物支給

希望者は履歴書を持参し、秘書室人事係か母子保健課へ申し出てください。

無声有声

税金の令書を字の役員がムキ出しのまま配つていますが、それでは「あそこはいくらだ」とかうわさの元になるので、令書は封筒の中にいれて配つていただきたい。

（広報モニターから納税者の声の報告がありましたので、さつそく係で調べてみました。）

お答え＝納税組合組織の強化されている地区では、令書を封して配付すると個々の税額が開封しないとわからないので、一括納付する場合不便ですから開封のまま発送してもらいたいとの要望があつたので、各支所地区の希望により開封で送付した地区と封をして送付した地区とがありますが、それぞれの地区の納税者の希望により今後改善していきたいと思つています。

（税務課総括係）

市民歌壇

帯津素山選

俳句

進藤のぶ子
若葉影石工それぞれの石刻む
川村　松野
五つ六つトンネルくぐり若葉風
吉田よし乃
赤い傘青い傘干し柿若葉
大久原節子
渓流にみどり映して蕃具洗う
笹原　富子

桐の花ひさし張り出し納師住む
下赤坂　奥富　勝子
涼しさや大海原に虹のはし
〃　小野　隆司
夏の夜や人を乗せる風の吹く
蕨老園　奥富
松はまだ雨のしづくや夏の月

「短歌」

笠幡　鳴田千代子
みごもりし実家の義妹をふと想ふ
田植えづかれに眠れぬ夜半に

よい子の作品

田植え
霞ケ関小六年　猪狩美恵子
きらきらと　太陽の照りつける
学校の帰り道

上は一中二年川合武彦
左は鷹小五年田辺知子

小五　旅行

田辺知子

田んぼは祭のようだ
自動車の音も
私たちの通るのも気にせず
後ずさりしながら
おもしろそうに苗を植えている
ピシャピシャと
動くたびに
すずしそうな水の音
かえるの声
ピシャピシャ
ガーガー
まるで合奏しているようだ。

市政クイズ

第19回

▽ヒント

から梅雨（つゆ）も明けて、いよいよ盛夏、暑さで無風も不足がちです。力やハエをなくして健康で明るく、この夏を過しましょう。

▽問　題

一、昭和三十四年度□半期の財政□□の公表は、数字をガラス□りにして市政に□□を願うものです。

二、税金を準に納めるコツは、納税□□組合　□□世帯位を単位に結成して日がけ□がけを実行することです。

三、この□月から、かけ金制度の国民□□が始まります。□月から□保険者世帯調査票を各家庭に配布します。

四、よい子は□休みも規則正しく、勉強、運動や、家事の□□をして時間を□□的に使います。

▽賞　品

川越市観光協会賞
協同組合川越専門店会賞
川越優良店会協同組合賞
川越中央商栄協同組合賞
川越銀座商店街協同組合賞
川越南町商店街協同組合賞

▽応募規定

1□の中に当用漢字を入れ、伏せ字だけ番号順に回答して下さい。

2応募用紙は官製ハガキとし、住所、氏名、年令を忘れずに書いてください。

3しめきり七月二十五日

4あて先　市役所総務部庶務課広報係

5市の職員とその家族、市外居住者は応募できません。

6賞は作者の原文と一致した正解者六名に、これまでの方法で贈ります。

▽前回の正解文

一、7・3・6・13・20・6・13・3・9・15
二、2・5・10・3・4・2・1・1

▽当選者

応募総数二八五通、うち正解者二五二名でしたので、抽せんの結果次の六名の方に賞品を贈ります。

池辺古牧昆吉、野田町野口照夫、中原町久保田昌広、鹿下町長島義幸、六軒町井上すみ子、大仙波町松崎真子

人口のうごき

（6月1日現在）

人口	110.633
男	54.355
女	56.278
世帯	21.323
出生	161
死亡	75
前月比	120人増