川越市政だより

No.122　月1回10日発行一部2円（昭和32年6月10日第三種郵便物認可）
発行所　埼玉県川越市役所
新聞印刷社印刷

広報ガイド

12月

▽世界人権デー　10日
▽年賀郵便特別取扱い　15～28日
▽新道路交通法施行　20日
▽官庁で用納め　28日
▽年末の特別警戒　31日まで
▽歳末特別貯蓄運動　〃

年末の窓口事務

年末は二十八日で一般事務は「で用おさめ」となりますが、印鑑証明、異動、配偶、住民登録などの事務は三十日まで、午前九時から午後三時半まで取扱います。

六三制出資金の支払いは

川越市六三制教育施設出資組合は、すでに解散され、その残務事務を出納室で行なっています。この出資金の償還については現在支払い中ですから、出資証券をお持ちの方は至急請求くださるようお願いいたします。

なお、出資証券に支払い開始の月から、満一カ年後は支払いの義務がない旨記されていますが、昭和二十九年以降の分については全額支払いますのであわせてお知らせいたします。

暴力追放に寄せる願い

平和で明るい社会のために

最近、刃物を用いた少年犯罪がふえており、数年来急にその数が増加しております。

特に刃物を持っているために、わずかなことから重大な殺傷の事件までひき起した例が多く発生しています。

これらの刃物による犯罪を防ぎ青少年の健全な育成を図るため、全国的に十一月二十八日から十二月三十一日までを「刃物を持たない運動」の期間としてきめ、埼玉県も一せいに実施しています。

川越市でも、川越警察署と協力して「青少年を守る会」を通じ市民に協力を求め、平和で明るい社会の建設に努力しています。

対象となる刃物は

飛び出しナイフ、あいくちその他の刃物全部です。

なお、チエーン、メリケンサック、けん銃（手製、改造も）そのほか人の生命や体を害するものに使われる器具も含みます。

家庭・学校・職場では

1一般に通学、通勤途中や、ふだん外出のときには刃物類の持ち歩きをやめましょう。

2家庭では法令で持つことを禁じられている刃物は警察へ提出するか埋てるようにし、青少年が持ちたがるような刃物類は持ち歩かないように指導し、保管に充分注意しましょう。

3職場では資材工具類の管理をよくし、刃物類をこつそり作ったり、持ち出したりしないように注意しましょう。

4学校では鉛筆けずり器や、工作用具は学校に備え付け、管理を厳重にしましょう。

また、飛び出しナイフや、不必要な刃物類は、自発的に担任教師に提出させるよう児童、生徒に指導してください。

5商店でも、これらの刃物が不用意に青少年に販売しないよう協力してください。

青少年をすこやかに

県では青少年愛護条例

次代をになう青少年が、心身ともにすこやかに成長することは、すべての人の願いで、この成長をたすけることは、わたくしたちおとなの責任です。

このことをすべてのおとなが認識し、あらゆる面で積極的に努力すれば、不安をいだく必要はないわけですが、現在の社会を青少年健全育成という立場からみるとき、青少年に対する関心と責任のないものがあまりに多く、やがてこれが青少年を悪い行ないにやる結果になります。そこで県ではこのたび「埼玉県青少年愛護条例」を制定し来年一月一日から実施することになりました。この条例はこうした趣旨からおとなが守るべき最少限度のことを定め、おとなの責任で悪い環境から青少年（十八才未満）を守るための防波堤を築こうとするものです。

主な内容をあげますと

1青少年の暴力や性感情をはなはだしく刺戟するような有害な図書の販売や、悪影響をおよぼすおそれのある映画演劇などの観覧が禁止されます。

2青少年からの買受けや、古物の買入れが禁止されます。

3青少年に危険な物を持たせたり販売することは禁止されます。

4青少年の深い行ないと深夜の外出には深い関係がありますので保護者は青少年を午後十一時から翌日の午前四時まで外出させないようにつとめるとともに、他人の子をみだりにつれだすことを禁止しています。

5青少年に有害な広告物は、その内容の変更や取り除きが命じられます。

そのほか、青少年に対するみだらな性行為や、わいせつ行為についての禁止事項が定められています。

市政日誌

11月の

1日　第11回敬老会が川越会館で行なわれた。420名の老人に記念品が贈られ、漫才曲芸などになごやかな1日を過した。
　10日まで菊花大会が連けい寺で開かれ214点が出品され、知事賞は酒井ふじさんが受けた。
3日　市民体育祭は第1中学校で行なわれた。町内対抗リレーや婦人会の民踊など快晴のグラウンドで力と美の競技がつづけられた。
6日　市民ハイキングは奥武蔵の棒の峯山へ。参加者82名。
7日　優良乳幼児表彰式は中央公民館で行なわれ98名の元気な赤ちゃんが表彰された。
21日　第9回川越市美術展は23日まで開催されたた。
25日　市内公共施設めぐりは53名が参加しごみ焼却場、養老園、電源開発会社、浄水場などを見学した。
26日　大東中学校竣工式
29日　考古資料展は30日まで中央公民館で開かれた。

読んで見てください

―郵便局から―

年末は郵便物が増しますので、その処理が円滑に行なわれるよう次のことについて市民の皆さまのご協力をお願いいたします。

1、各戸に標札をかけてください。

2、贈答小包等はおそくとも十二月十五日、年賀状は二十二日ごろまでにお出しください。

3、年賀状は「年賀郵便」と書いた紙片を上にそえて、ひもで結んでお出しください。

4、あて名は府県名、番地、○○方をくわしく書いてください。

〃納貯だより〃

納税貯蓄組合をつくりましょう

納税貯蓄組合は組合員二十名前後で結成され、組織的な納税預金により、比較的簡単に税金の完納ができ全組合員完納の場合は、市から完納奨励金が交付されます。

現在市には二百十一組合、加入世帯で六千八百八十四世帯が結成されています。

完納は国民健康保険もことしの四月一日から国民健康保険税の徴収事務が、徴収課に移管されました。これにともない納税貯蓄組合の完納対象が昭和三十六年度から国民健康保険税も併せて完納した場合に限られますので、組合員の方々はすべての税を完納して全組合が奨励金の交付を受けられるよう努力しましょう。

国調結果まとまる

市民各位の協力により、さきに行なわれた〃昭和三十五年国勢調査〃の結果が次のとおりまとまりましたので発表します。

なおこの数字は総理府統計局が未発表のため概数として公表します

	男	女	世帯数
人口	二〇七、五五二	二〇七、五五二	
世帯数	五二、九七七		
人口	五四、五四五		

人口のうごき

（11月1日現在）

人口		110.993
男		54.571
女		56.422
世帯		21.441
出生	（10月中）	133
死亡	（〃）	6
前月比		15人増

各課めぐり

農務課

関根希平課長以下十四名

川越市の農業は市街地を囲み約六六〇〇ヘクタールの農地を有し、農家戸数六三五〇戸で市の重要な地位を占めています。皆さんご存知のように最近の農業は大きく変りつつあります。農地は日毎に宅地化され農業労働力も二、三男は申すに及ばず長男まで他産業に移るという傾向が多く見られるようになり、農業経営は今までの形態では容易でない事態に追い込まれております。

農務課は、この緊迫した農業をどうしたら切抜けることができるか、懸命にこの問題と取組んでおります。

農務係

川本保嘉係長以下五名

農務係では新農村建設事業（新しい村づくり）として農業経営の改善と農家経済の安定をはかるべく昭和三十三年度より農事放送施設、畑地かんがい施設、共同給水施設、共同集荷所、肉豚貸付施設等の事業を実施しております。

また首都近郊地帯農村振興モデル集団育成事業として、ビニールハウス、石垣いちご栽培施設等、これからの農業経営の基盤となるよう努力しております。

また本年度から農業資金制度を設け融資を行なっております。

農産係

小野沢繁雄係長以下七名

農産係では、これからの農業は今までのように米、麦のみにたよっては農家経済の安定は望めないとの観点から、特産の振興として、将来消費も伸び有望視されているいちご、桃、梨の栽培奨励しております。また米麦でも栽培法の改良、病害虫防除の完全実施、畜産の振興農家の生産意欲を高めるため各種共進会の開催等農業技術の指導に努力しております。

【写真は石垣いちご】

昭和35年度上半期納税貯蓄組合と完納組合名

組合名	納税貯蓄組合長名
川越市	〇〇
新富町	握谷
仲町	古谷
元町	二ノ谷
大手町	古川
東大手町	大本
下新田	黒谷
高階	東郷
小仙波	下谷
古市場	中郷
蔵前	本谷
鴨田	本郷
宿沼	谷地
〇〇	南津
東伊佐	端
鴨田	関
下戸	第一区
西上	荒
谷田	島
市場	井
石田	田
鍛冶	海
大仲	武
鴨田	源
伊佐	昭
北	清
〇〇	真
チ	友
川越	次
松江	吉
本川	司
多喜	郎
志木	吉
初雁	雄
川越	佐
久保	義
三芳野	吉
新宿	郎
上戸	郎
小仙波	藏
小江	郎
今成	郎
小ケ谷	郎
新宿	郎
南町	郎
宮下町	郎
今泉	郎
石原	郎
川〇	大
越市	原
米	豊
穀	山
小名	大
売地	池
業	池
納	豊
区	豊
組	〇
税	中
貯	中
蓄	砂
組	今
合	今
長	今
名	下
	下
	上
	中
	中
	中
	大
	下
	〇
	寺
	新
	砂
	砂
	砂
	砂
	砂
	寺
	寺
	藤
	藤
	藤
	藤
	〇
	宮
	下
	菅
	暁
	渡
	今
	南
	上
	上
	並
	古
	久
	久
	市
	戸
	戸
	木
	場
	二
	二
	桜
	山
	石
	石
	井
	崎
	井
	井
	武
	武
	渕
	渕
	弘
	角
	真
	真
	政
	徳
	初
	光
	三
	郎
	次
	三
	郎
	平
	郎
	清
	吉
	之
	夫
	郎
	平
	郎
	清
	吉
仲町	大
東	横
南	南
南	南
道	道
泥	泥
泥	泥
高	高
増	増
増	増
押	押
大	大
〇名	名
東	東
南	南
大	大
大	大
辺	辺
辺	辺
形	形
裏	裏
台	台
新	新
細	細
工	工
第	第
第	第
南	南
西	西
東	東
ノ	ノ
田	田
警	警
農	農
三	三
二	二
山	山
部	部
部	部
橋	橋
倉	倉
上	上
上	上
切	切
場	場
西	西
東	東
木	木
荒	荒
軍	軍
関	関
長	長
本	本
岡	岡
田	田
石	石
仲	仲
新	新
小	小
山	山
橋	橋
村	村
畑	畑
原	原
根	根
島	島
田	田
井	井
名	名
村	村
井	井
本	本
中	中
木	木
田	田
栄	栄
勇	勇
鳥	鳥
清	清
作	作
野	野
健	健
計	計
友	友
光	光
衛	衛
正	正
佐	佐
進	進

上期の完納組合は175

昭和35年度上期の完納貯蓄組合は次の175組合となりました組合員の皆さまと関係者の方々のご協力に対し心から感謝申しあげます。なお下半期には全組合そろつて完納されるようご協力をお願いいたします。

〃納税すませて明るい新年を〃

昭和35年も残り少くなりました。私たちには何かとせわしい年の暮です。お正月の買物、年越の支度と支出が多くなり、暮の増収もちょつと気をゆるめるとつかのまに消えていつてしまいます。

しかし尊いお金の行方に、無計画は禁物です。一時的な買物を控えて長期の目的に添うものを選ぶようにしましょう。

ところで納税はおすみでしょうか。市県民税、固定資産税、国民健康保険税とも三期分までと軽自動車税など納期は過ぎましたもう一度納税を確めましょう。もし何かの都合で未納の税がありましたら早速納税して下さい。いま市では「市税滞未徴収強化月間力」として滞納整理事務を強く進めています。また古い税金が滞つている方は市の徴収課員とよくご相談の上完全な納税計画をたて、まず納税をすませて明るいきもちで新年を迎えられるよう一層のご協力をお願いいたします。

歳末たすけあい運動

心にともす愛のともしび あなたのご協力を

ジングルベルの音楽が町に流れ出し、師走（しわす）の風が吹き抜けてゆくと、急に才末のあわただしさが満ちてまいります。人々は、一年のしめくりと、迎春のせわしさで無中になりがちです。日ごろは、不幸な人たちに寄せる愛の募金運動などにも、とてもせわしさに追われて、つい忘れがちです。しかし、働き手を失なつた家庭や病気で働けない家や、両親のない孤児、母子家庭、世の中にはまだまだ多くの不幸な人たちが寒さに暖も少なく、暮も、お正月もないのです。国も県や市町村も社会福祉の向上をめざしてあらゆる政策を行なつて努力を続けております。しかしより多くの手をさしのべるために、この上にみなさまの隣人愛を望んでいます。

川越市でも、すべての人々が楽しい新年を迎えられるように、社会福祉協議会が中心となつて市民の方々のあたたかい理解と援助をお願いして、自立更生のために努力している人々や、未帰還者や、その家族、引揚者、一家の柱を失つた遺族などに援助と激励の手をさしのべて、明かるい社会をつくりだすために、この運動を進めています。運動の期間は十二月一日から二十日までですが、期間後でもお寄せいただいた金品は、送付いたします。この期間に、ご家庭に「歳末たすけあい袋」を配布いたしますのでご協力をお願いいたします。

☆たすけあい運動　一品もちより……
せんたくしていただいたら
一枚といわず半分さしあげます」

ことしは「歳末たすけあい運動」と、「歳末母子家庭たすけあい運動」として全国的な「国民たすけあい運動」がおし進められているものです。

歳末たすけあい袋

＊川越市社会福祉協議会＊

内職あつ旋所だより

前号内職あつ旋所の利用について掲載したところ、幸い市民多数の来所があり、しごとの種類も増加し、次の内職しごとを準備することができました。

1皮手袋（主にデザイン）
2イヤリング、ネックレスなどの組立て作業
3ナフタリンの包装作業

以上のほか、今まで内職している吹戻し玩具、落下傘、まとめ作業（オーバー、レインコートのボタン付け）等年間を通じ休みなく内職ができるように、また新しく来所したどなたにも、どの種目か適んでできるように用意しています内職を永続し成功させるためには根気が第一です。そして目標を立てて計画的に行なうことです。例えば子供の学費を働き出そうと計画した人は、自分の能力、家事の余暇、地域や家庭の状況など考え一日何時間働けば一カ月何円になるというように、その目的を立てやることです。各人各様の目的があると思いますが、あつ旋所の内職を利用してください。内職の相談は電話一六六一番へ

みんなそろって

才末防犯の心がけを

十二月は、いつもの月よりも犯罪の発生が多く、昨年も、県内では月平均より二・六％も多い二九五二件が起きています。なかでも夜間のひとり歩きをねらう、おいはぎや、銀行帰りをおそう集団スリ、ひったくり、それにようぱらいをねらう介抱盗などがめだつてふえてきます。もちろんあき巣やかつぱらい、スリ、万引などにも油断はできません。そこでこれらの犯罪を防いで楽しい正月を迎えるため、次のことにご注意ください。

あき巣にご用心

年末には何かと用事がふえ家を留守にすることが多くなるため、あき巣は、この時とばかりカセギまくります。ことに夜間のちよつとした留守がよくねらわれます。また家にいても気のつかないうちに玄関や勝手口からコツソリはいられて盗まれることも多いのです。

麦の手入れ

最近麦を作つてはあわない、と良くいわれますが、麦にかわる作物がない現在、麦の増産によつて現金収入をふやすことはどうしても重要なことです。

麦の増産には初めのころの生育を速めて、根張り、株張りをよくし、冬越しできるように力をつけておくことです。それには十二月下旬までに麦踏み、中耕、土入れの管理をひとおりやつて厳寒のくるのを待つようにしなければなりません。

1麦踏み　本葉三枚ころから始める洪積台地では早まきの裏付けとしていちばん重要な作業です。

2中耕　特に水田裏作では、いちばん大切な作業ですから年内に必ずやり、その直後に土をくだいて締いて第二回の中耕をして年明けを待ちます。

3土入れ　種まき後三〇～四〇日たつて、〇、六～一、〇センチの深さに土入れをします。洪積地では麦踏みと共に必ずやるべきしごとです。

4その他　元肥をやらなかつた場合はなるべく早くやることです。水田裏作で堆肥だけのかりぶたの時はなるべく早く土をかけてください。

たばこ消費税のはなし

皆さまが毎日愛喫されるたばこにはご存じのようにたばこ消費税という税金がかかつております。これはたばこ小売価格の百分の十一が市税とされているものです。例えば市内の煙草店でいつい二個百円をお求めになると、十一円は市の税金として川越市の財産収入となるわけです。

お勤めやと旅行で川越市の外でお買いになるとその市町村へ税金が収入されてしまいます。

たばこを買うなら市内の小売店で……という心掛けで、川越市の財政にご協力をお願いします。

川越市ではことしのたばこ消費税収入は三千万円を見込んでいますがこの金額は市税全体の一〇％に相当する大きな額です。

朝の出掛けに近所で煙草知らず知らずに市が伸びる

心配ごと相談日は21日に

心配ごと相談と無料法律相談は、12月にかぎり21日（水）に民生課で行ないます。時間は午前九時から午後四時まで、ただし法律相談は午後一時から四時までです。

版画　「歳末風景」
大東小六松
駒井広子

よい子の作品

施設めぐりの感想

一中　浅野譲二

市内の多くの施設を見てきて特に印象に残つた事が二つあります。一つは川越養老園の園長さんのお話しです。園長さんの話しによれば、ここの老人ひとり当りの食費は一日五十円と国から決られているそうです。しかし、どうしても足りないのでその分は、共同募金やお年玉はがきで得たお金でうめ合せるそうです。また今病棟を建てるので、費用を集めるために、県内の小中学校の校長先生に慰問金を送つてくれるように頼んだそうです。このようにして僕達ひとり、ひとりが買つた赤い羽根や慰問金がどのように働いているかを知り大変良い勉強になつたと思います。もう一つは焼却場の煙突の巨大さです。直径は二メートル位で高さは三十六メートル市内のゴミを焼き、川越市を清潔な都市にしようとする希望の象徴であるように見えました。僕はこの施設めぐりに行つて、川越に住んでいる人でありながら、川越の施設を知らない人がたくさんいると思いこのような人達に施設を教えるには、施設めぐりという行事は大きな役割を果していると思います。だからこのような行事をより多く行なう事を希望します

佳作　石原町　二六　岸やよえさん

スポットライト

棄権防止に鼓笛隊パレード

11月20日は衆議院議員総選挙など3つの重要な選挙が行なわれました。この日、中央小学校ほか3校の鼓笛隊が市内パレードを行ない棄権防止を呼びかけました。

川越市美術展

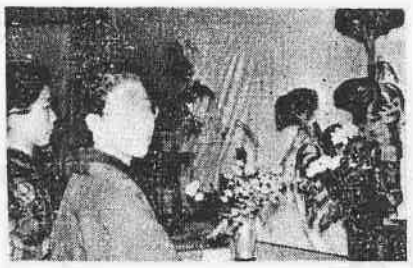

第9回川越市美術展は、11月21日から23日まで川越小学校で開かれました。絵画、工芸など290点が会場を飾り、知事賞は日本画の小林周三氏が受けました。

防火マンガ展

11月26日から12月2日までの火災予防運動の期間中、消防署では市内数カ所に防火漫画展を開いて、早期消火や、速い通報を市民に呼びかけました。

大東中学校竣工式

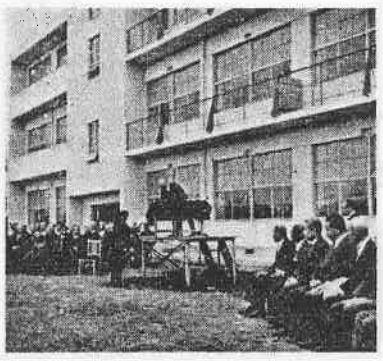

大東中学校は12月26日晴れの竣工式をあげました。式は市長、教育長のあいさつののち、校長先生や生徒代表からお礼のことばがあり全生徒と喜びあいました。

市民歌壇

俳句　帯津素山選

上戸　関根節子
都市遠く落葉時雨の中に住む
小仙波　井上峯子

短歌　宮下町　厚見竹子
久方の歌会に出でてゆくりなく君に逢ひける喜びを我れは
笠幡　中島千代
朝夕に水をあたえし鉢植えの軒場に咲ける紅彩の花

公益質屋の年末営業時間

公益質屋武蔵屋（北久保町）と、第二公益質屋（菅原町）の年末の営業時間を延長いたします。

29日　午後8時まで
30日　午後10時まで
31日　午後12時まで

市政クイズ

才42回

家中そろって考えましょう

▽ヒント

年の瀬もせまり、一年の総決算の時です。一九六〇年の思いでを語りながら高校三年の正夫君と中学二年の京子さんがコタツで問答しています。

▽問題

正夫「青少年の□罪が□□による事件が多いのは何が□□と思う」

京子「それは、先ずマス・コミの□□よ、それから社会□□が悪いから、おとなはもつと若い人に□を持たすべきよ」

正夫「僕は刃物の誘□に□けないようスポーツや、よいグループで□の中の□□をなくしてやることだと思う」

京子「そうだ、□□たすけあい□が来ていたわ。私もお小遣を入れて、□□な人が少しでも□るく□しいお正月が□えられるようにお祈りしましよう」

▽賞品（提供店名）

大丸商店　中央通り
カサマ支店　専門店会
飯田木工所　優良店会
相模屋洋品店　銀座
あいとく　南町
川越市観光協会

▽応募規定

1□の中に当用漢字を入れ、伏せ字だけ番号順に回答してください。

2応募用紙は郵便はがきとし、住所、氏名、年令を忘れずに書いてください。

3しめきり　十二月二十五日

4あて先　市役所総務部庶務課広報係

5市の職員とその家族、市外居住者は応募できません。

6賞は作品の原文と一致した正解者六名に贈ります。

▽前回の正解

1票用、2防止、3若、4根、5朗、6災、7原因、8常日、9安、10点検、11確保

▽当選者

応募総数一一五通、うち正解九名でしたので抽せんの結果、次の六名の方に賞品を贈ります。

鯨井　小高勉、通町
町　岩下浩子、菅原町　小林宣率、小仙波町　江添澄江、脇田真仁田厚