川越市政だより
No.137 月1回10日発行一部2円 発行所 埼玉県川越市役所 (昭和32年6月10日 オ三種郵便物認可)
新聞印刷社印刷

広報ガイド

3月の広報ごよみ

▼固定資産税課税台帳の縦覧（1日~20日）
▼オ2回交通安全日（10日）
▼所得税申告期限（15日）
▼市民税、県事業税申告期限（20日）
▼春分の日（21日）
▼電気記念日（25日）

毎月十日は交通安全日

埼玉県では、毎月十日を交通安全日に定め、この日をもとに、毎日を事故のない日にしようとつとめています。みんなが交通規則を守って恐ろしい事故を防ぎましょう。

【土地立入りのお知らせ】
川越局の電話交換設備を、自動交換方式にするために、関東電気通信局で、ケーブルの布設、電柱、支線の新設、取替などの工事を全市一円にわたり行ないます、このため次の期間に、農地や宅地内に立入りますのでお知らせします。
▼二月上旬から九月下旬まで

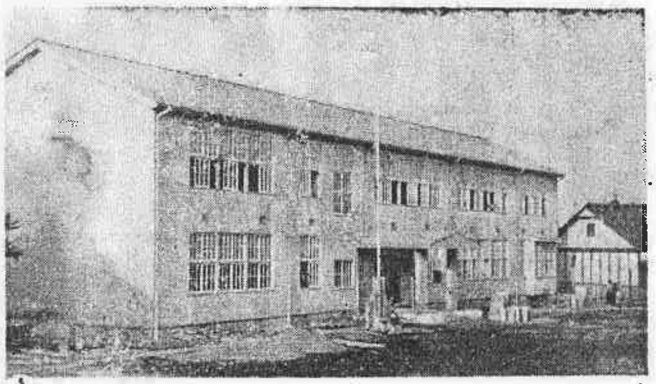

福原中増築校舎完成　福原中学校の増築工事は、昨年6月着工しましたが、このほど木造2階建一棟で完成しました。総工費は1．024万円、建物延面積は780平方メートル、図工室、音楽室、図書室など完備し、クリーム色の明かるい校舎です。

学校は楽しいところ

入学前にはこんな準備を

この四月に小学校へ入学するお子さまを持たれる保護者の皆さま、おめでとうございます。すでにお子さまを入学させた経験をおもちの方も、さて別の子の入学となると、いまさらのようにうれしい中にも何かと取越し苦労がおありと思われます。ましてや、はじめての入学を経験なされる父母の方々の期待や心配に対して、入学までの心構えといいましょうか、少しばかりお役にたちたいと思います

からだの準備

すでに行なわれました就学児の健康診断によつて病気が発見されますと、学校の注意がありますから入学までに直しておきましょう。耳だれ、むしば、鼻の病気などで学校にはいつてから、お医者にかかるようでは、勉強仲間になじまず、勉強にも身がはいらず、その遅れをとりかえすには、たいへんな月日がかかることもあります。時に結膜炎、トラホームのような伝染性の病気はお友だちに迷惑をかけますので、必ずすぐ治療にかかりましょう。

入学直後は、本格的な勉強らしいことはせず、しつけの面や学校生活になれる面の指導が主としてされますので、病気のため入学式に欠席したり、入学して間もなく病気になりますと、だいじな指導がなされないため先生も苦労なされるし、本人も学校生活や仲間になじまないで、学校がきらいになつてしまうことがあります。じようぶで入学式に出られるようじゆうぶんからだに気をつけましょう。

生活の準備

入学までに気をつけて生活させたいことは次のようなことです。

オ一に「学校は楽しいところ」という気持を育てておいていただきましょう。だれとでも遊べる明かるい気持がほしいものです。はじめてみる先生や仲間の子たち、中にはわがままな子どももいるかも知れません。元気のよすぎる子を見て劣等感をいだくことのないように「いい子ばかりよ」「いい先生よ」と先入感をもたせておくことがよいと思われます。暗い面はけつして話さない方がよい。一年当初の子どもの心の緊張は、おとなの想像もおよばないほどなのです。

オ二に「先生のいうことをよくきく子」にしておきましょう。おかあさんは先生になつたつもり、お子さまは一年生になつたつもりでいろいろな練習をおもしろくやることもよいでしょう。たくさんなわからずやをめんどうみなければならない先生にとつて、身勝手なことをする子のひとりでも少ないことが望みです。

オ三に「自分のことは自分でやれる子」にしておきましょう。これだけはしておかなければならない最低のことをあげてみます。

1 自分の物とひとの物を区別することができる。
2 ズックをひとりではくことができる。着物をひとりで脱いだり着たりできる。
3 自分の着物をきちんとかさねてそろえて置ける。
4 小便、大便がひとりでできる。
5 鼻汁をじょうずにかむことができる。
6 勉強道具のランドセルへの出し入れができる、ランドセルをおろしたり背負つたりできる。
7 ハンカチ、手ぬぐいをまめに使うことができる。

オ四は「はつきり返事ができる。口がきける子」にしておきましょう。名前を呼ばれたら「はい」と返事ができるように。また「先生お便所へ行つていい」「先生○○がありません」と必要な口がきけるようにしつけておくこともたいせつです。

オ五に勉強については教える必要はありませんが、自分の名前だけは読めるようにしておきましょう書ければなお結構なことです。あとは一から十までのかんじようができる程度でよいでしょうか。

学用品に名前を

学用品その他については、不相応な学用品を準備することなく、限られた最低の準備にとどめることがよいと思われます。また名前だけはどの品物にもはつきり見えるようにつけて置きましょう。おたがいのために必要なことです。要するに家庭とちがつた共同生活に抵抗なくはいるための、心とからだの準備について関心をお持ちくだされればさいわいです。

市民税の申告は 三月二十日までに

市役所または出張所へ提出しましょう

計量器は正しいものを

＝メートル法完全実施＝

みなさんのモノサシやマス、ハカリなど、計量器は、メートル法にしたがつた正しいものでしょうか

このメートル法は、昭和三十四年から全面的に実施されて、お買物などすべてメートル法ではかられていますが、ことしの一月一日からは、完全実施になりました。

これからは、営業用はもちろん、各家庭で使われているものまで、メートル法単一目盛のものでなければ違反になります。

尺貫法目盛のもの、またはメートル法と両方ついているものは、至急正しいものに切替えましょう。もつともよい方法は

▽新しく買い替えることです。それができないときは
▽修理に出して目盛さおや、目盛板を取り替えることです。
やむを得ないときは
▽メートル系以外の目盛を削り取るか消して使用して下さい。

児童扶養手当の申請はお早めに

＝民生課社会係へ＝

父と生別して生活している児童を監護している母、および両親のいない児童を、養育している方に対して、ことしの一月一日から、児童扶養手当が支給されますが、これに該当する方で、まだ手続きをされていない方は、至急請求手続きをされるようお知らせします。

なお、この扶養手当は母もしくはその他の受給資格者、または児童が公的年金を受けているとき、と母または、その他の受給資格者が前年に十三万円（児童一人につき三万円を加算する）をこえる所得がある場合には、支給されません

手当の額は、児童一人の場合は月八〇〇円、二人で一二〇〇円、三人以上の場合は一人につき二〇〇円を加えた額です。

なお、今後不幸にして、これに該当することとなつた場合は、その都度請求手続きをしてください。

人口のうごき

2月1日（現在）

人口		113．270
男		55．779
女		57．491
世帯		22．260
出生	（1月中）	161
死亡	（〃）	94
前月比		203人増

誘致工場歩き

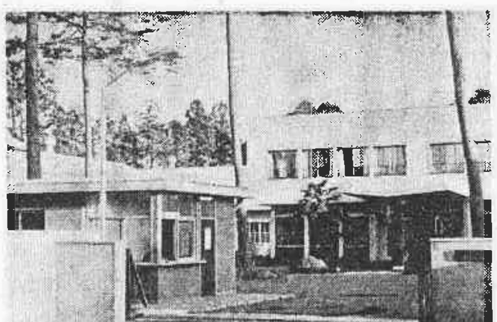

世界水準の極薄物ステンレスパイプ

日本電子工機

この会社は昭和35年7月に資本金一千万円で設立され、本社を東京都千代田区神田同朋町二二番地におき、葛飾区堀切町に堀切工場を有しています。

昭和35年9月に本市に工場敷地のあつ旋依頼があり、福原地区の今福字中台に山林一、一二ヘクタールを買収し、36年9月から操業を開始しました。社長は山村孝太郎氏、資本金は現在八千万円に増資されています。

従業員数　八〇名
建物　一三棟・三、三〇〇平方メートル

この工場の生産品目は、超音波および高周波によるステンレスパイプですが、32年1月から電子力応用部門の極薄物ステンレスパイプの熔接法に成功し、現在この種の製品では外国製で厚さ〇・三ミリ、国内産で〇・五ミリであつたものを〇・一ミリから〇・三ミリまでの製品を完成し量産しています。

品目の特色は暖冷房用パイプ、石油プラントパイプから注射針まで熔接製造できることです。

この会社の自慢は厚生施設の完備で、建設に当つて先ず工場、宿舎、食堂、浴室等から作り、最後に事務所を建てています。食堂は完全給食で、朝食15円、昼食25円、夕食20円だけ本人が負担することになつています。

その他娯楽・スポーツ（卓球・野球）の用具も備わり、近く20人乗従業員用通勤バスを購入し市内各駅に送迎することになつています。市の誘致工場の一つとして将来を嘱望されています

流行期に備え

【小児マヒ生ワクチン服用】

夏の流行期に備え、昨年小児マヒ生ワクチンを服用しなかつた、生後三カ月以上（昨年十一月三十日以前に生れた者）、小学校六年以下の希望者に三月十五日から実施します。会場や日時など、くわしいことは、各家庭へお配りしたチラシをよくごらんの上、多数受けられるよう、おすすめします。

心配ごと・法律相談

オ二月曜日
法律相談法務局
心配ごと相談
市役所民生課
時間は午前十時から午後三時まで

オ四水曜日
市役所民生課
時間は午前十時から三時まで
◆ただし法律相談は、午後一時から三時までです。

年金は老後の笑顔力杖

一位は南田島の細野さん

―国民年金の入選標語発表―

国民年金の、加入と納付をすすめる標語の募集は、二月二十五日の締切日までに一二二点（六十二名）の応募者があり、その入選標語がつぎのとおりきまりました。

1位
年金は老後の笑顔力杖　南田島　細野キミ

2位
年金に夢を託して明るいくらし　連雀町　印藤正美

3位
掛ける努力が老後を守る　豊田本　鈴木三夫
年金にすすんで加入笑顔で納付　野田町　奥富和代

佳作
みんなで育てよみんなの年金　南田島　細野キミ
伸びる寿命に年金一生　六軒町　高橋純一
わずかな掛金老後の楽しみ　小仙波町　仁平礼子
家々に年金かけてうれいなし　連雀町　印藤正美
年金に未来あずけて明るい生活　的場　塩田すい
入つて安心私の国民年金　中原町　小谷野弘次
進んで入ろう老後のために　新宿町　小島令子
さあ年金　もう安心　宮下町　楢栄
笑顔で月掛老後の力　豊田本　鈴木周造
そろつて年金老後の杖に　志多町　大沢荘一郎
年金を納め未来を明るくし　大手町　長田安生
家計簿に仲間入りした国民年金　新宿町　小島令子
年金の義務を果して明るい社会　六軒町　高橋純一
国民年金掛ける良心生きる安心　笠幡　発知源太郎
町あげて老後の幸へ総加入　南田島　細野平八

▼賞金と賞品は、3月15日午前9時~11時まで、民生課でお渡しいたします。印鑑を必ずご持参ください。

公益質屋
武蔵屋（郭町一丁目）
オ二公益質屋（菅原町 市営住宅内）
お気軽にご利用下さい

働らく若人のつどい

□…この集いには、働らく若い人なら、どなたでも自由に参加できます…………□

▲ ひな祭りパーティ
3月14日（水）、夜六時半から中央公民館で、コーラスやゲームで早春のひとときを楽しく
会費　100円

▲ ハイキング（場所未定）
3月18日（日）

▲ 雇傭主を囲んで
3月28日（水）夜七時から中央公民館で、雇傭主と従業者の意見を出し合い、楽しい職場をつくるのが目的です。商店主の方の参加をお待ちしています。

犬を飼うみなさんへ

春の狂犬病予防注射が、次のとおり行なわれます。必ず注射をうけるようにしましょう

月日　午前　午後
4月
2日　芳野出張所山田出張所
3日　古谷〃　南古谷〃
4日　高階〃　福原〃
5日　大東西小　大東〃
6日　霞ケ関出張所全日
9日　名細出張所全日
11日　市役所広場全日
12日　六軒町公民館全日
13日　川越保健所広場全日

▼午前は9時～11時30分
▼午後は1時～3時30分
▼全日は9時～2時

所得税の申告は

昭和三十六年分の申告所得税の確定申告と、才三期分の納税は、三月十五日までです。

申告がおくれると、扶養控除などの所控除が、認められなくなるばかりでなく、無申告加算税を余分に納めなければなりません。

また納税がおくれると、利子税や延滞加算税がかかります分納の方法もありますので、期限までに税務署へご相談ください。

国保の被保険者証がかわります

国民健康保険の、被保険者証（受診証）が四月から新しくなります。

このため市の保険課では、三月末日までに、みなさんのお手もとに届くよう送付いたします。

なお古い受診証は、四月からは使えなくなりますので、新しい受診証が届かない場合は保険課に連絡して下さい。

青年団芸能大会

才7回青年団芸能研究発表大会は、2月18日川越会館で行なわれました。マヒナならぬヒマナスターズなどとび出し、熱心な歌や踊りに会場いっぱいの笑いと拍手を浴びました。各部の一位は次のとおりです。1部歌謡曲、大室昌久（霞ケ関）2部地方民謡、細田秀男外7（福原）3部コーラス、ポケナスグループ（大東）4部舞踊、宮沢ふじ江（大東）5部演劇努力賞ひようたんグループ（大東）

スポットライト

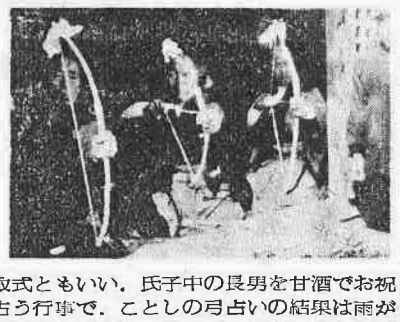

甘酒まつり

古谷下老袋氷川神社の甘酒祭りは2月11日に行なわれました。これは、またの名を弓取式ともいい、氏子中の長男を甘酒でお祝いしたあと、弓を射て豊作を占う行事で、ことしの弓占いの結果は雨が多いとでました。またこのめずらしい行事は、近く埼玉県選定文化財民俗資料になるそうです。（写真は弓取式）

これからの養豚経営

運動場

運動を大別すると自由運動と追い運動とがあります。離乳後二〇キロぐらいまでの幼豚期には豚房ごとに付属した、コンクリートの運動場でよいのですが、中豚育成期になると、豚のからだは柔軟健となり、しかも発育盛りなのですから、同じくらいのレベルを一群として、起伏のある広い運動場が必要です。さて、体重六〇キロぐらいになりますと、飼育の方法も、肥育と育成とに分かれ、運動にも差がついてきます。繁殖豚を目的とする育成豚や成豚は、もはや運動場というより、牧野での放牧というべきで、豚が囲いの柵を気にしている様では狭いのです。一〇〇キロを越える若い豚が群をなし、日光をあびて寝気をつき飛ぶように走るさまを想像してみてください。

プール

豚房附属の運動場（最少一〇平方メートル）に水浴びプールを設けるところもありますが、この場合の深さは、豚が横臥して水が溢れないように注意してください。周囲をコンクリート張りとし、底に排水孔を設ける事を忘れないでください。冬はまず使うこともないでしょうし、かんじんの夏には水を入れ換え清潔につとめないと、昆虫の発生源となり、思わぬ障害になりますから、水道の便があるならシャワーにした方がはるかによく、その下を排水溝のある水しんの浅いプールにすれば、豚が入るたびに水が流れ出て入れかわり衛生的で管理も楽です。

サイロ

生産コストを安くし、したがって安定した経営のために、ぜひ利用してください。いも類、青菜類、あるいは、でんぷん粕等、自給生産物を有するのはなんといっても農家の強みなのですから、飼料計画を十分にたてて確保し、適切な飼料配合による上手な給与を行なうべきです。

堆肥舎

豚の頭数にもよるでしょうが、最小三・六メートル×五・四メートル以上の、なるべく大きく作った方が得策です。そして豚舎の位置、構造によって便利な場所に定めなければなりませんが、堆肥舎のないこれからの養豚は、一寸考えられないといっても過言ではないでしょう。堆肥＋石灰＝牧草という事も忘れないでください。それから踏込の消毒槽（プール）ですが、豚舎の出入口にせず用意しなくてはいけません。通路のコンクリートを張るときにつくってしまうとよいです。豚舎への出入口が二カ所なら、そのいずれにもなければいけません。さらに敷地への通路にプールをつくり、人も車も消毒液の中を通らねば出入り出来ない設備が望ましいです。消毒液にはクレゾール石ケンの3%液を多く使っているようですが大量の場合高価になりますから、他の消毒薬で、一〇〇倍～三〇〇倍稀釈出来るものを利用すると便利で経済的です。ただし手指の消毒にはクレゾールが一番よいでしょう

＝米の売渡目標数量がきまりました＝

昭和三十七年産米の、政府への予約売渡目標数量が、次のとおりきまりましたので、農家のみなさんは、それぞれ三月二十一日までに、関係農業協同組合等へ、予備予約の申込をしてください。目標八万九千四百六十俵

話題

芳野地区では、去る二月十四日地区の区長、隣組長さんなどの「話し合い」で、農繁期の六月、十一月を除き毎月才一、才三日曜日を農休日にきめ、三月から地区ぐるみで実施することになりました。

この農休日には地区民全部が、仕事を休んで、勤め人同様日曜日を楽しもうというもので、時代にそった新しい農村の魅力となっています。

この「話し合い運動」は、選挙管理委員会の「公明選挙常時啓発運動」の一つで、市、教育委員会・中央公民館と共に、毎年二・三カ所の地区をきめて、実施しているもので、やがては全市内で行なわれることになります。

話し合いは、私たちの生活から切りはなすことは出来ません。いつでも、どんなところでも、人と人との話しはあるものです「話し合い運動」の話題も、私たちの日常生活の中で、みんなの共通のなやみ事や、早急に解決しなければならない問題など身近なことが取り上げられますが取りあげられ、よろこんで実施にふみ切られたわけです。

「話し合い」で農休日

芳野地区

殺虫剤を早く

【モニター通信】

ことしは、殺虫剤を三月ごろから配給していただきたい。

【係から】

ハエ（蛆）は幼虫のうちに駆除することがよく、時期は三月から四月ごろが効果的です。

昨年は、殺虫剤を五月に、各家庭へ配給しましたが、遅いと思われますので、ことしは四月に配給する予定です。

お申し出の三月には、新年度予算の関係で、できませんが、できれば、四月までの間、各家庭で、駆除に心がけていただきたいと思います。

（衛生課環境衛生係）

施設めぐりに参加して（1）

仙波町　兼杉　博

昨年の十一月十五日、市役所主催の、「川越市施設めぐり」が行なわれるとの事なので、川越に住んでいながら、いまだに市内にどんな施設があるのか知る機会もなかったので参加希望を申込んだ。

当日は快晴、八時三十分、市役所前から見学のための観光バスに乗りこむ。全員座席指定だから遠山気分だ。庶務課の課長さんと係員が同行、案内、説明役をしてくれる。

▽浄水場▽　最初の見学地は郭町にある浄水場である。敷地三七〇九平方メートルで、汲上げポンプ室、浄水池、圧力配水施設等、規模は大きい。

参加者は若い男女さまざまなので、市の水源についての感じ方はさまざま。玄関前の噴水は、浄水場にふさわしい庭の景観をそえ、防火用水の噴射実験は壮大なもので目をみはらせた。

▽じん芥焼却場△　次いでバスは郊外の鹿飼、入間川沿いにある、じん芥焼却場へ行く。衛生課清掃係長さんの説明によると昭和二十三年完成したもので、総工費八六五万円、焼却能力は一日二〇トンとの事である。家庭から回収したゴミはここで焼かれ一部分は肥料ともなっている。高さ三六メートルの煙突は青空にそびえ、一万二千世帯のゴミを処理することができるという。何ら不潔感もなく、こざっぱりとした近代的施設である

▽根つ子の家△　バスは元町二丁目にある「根つ子の家」へ行く。最近、全国的に有名になって来た、ここは、全国の店員、お手伝いさんなどによる「若い根つ子の会」の会員の憩いの場所である。東京から近く、田園の味をあじわえる根つ子の家は若い会員の思い出の場所でもあろう。【写真は浄水場で】

図書館だより

レジャーを楽しむために

▽源氏鶏太「家庭の事情」▽星新一「悪魔のいる天国」▽黒岩重吾「落日の群像」▽南条範夫「虹之介乱れ刃」▽山手樹一郎「きつね美女」▽柴田錬三郎「燃える朝雲」▽棟山雪之「黒い試走車」▽間鳥獏「片腕の迷路」▽高木彬光「江戸の夜叉王」▽有馬頼義「虚栄の椅子」▽中央公論社「世界の旅（一―三）」▽羽賀正太郎「中央沿線の山旅」▽中村直勝「吉野熊野路の魅力」▽小早川泰平「釣りの四季」

家庭、婦人のために

▽主婦の友社「肉料理」、「幼児の編物」▽日本ウオーク社「河上肇」▽高橋誠一郎「浮世絵と経済学」▽江藤淳「小林秀雄」▽アーミテイジ著・奥住喜重訳「太陽よ汝は動かず」

教養をふかめるために

▽森永種夫「犯科帳」▽小池藤五郎「愛書家のつぶやき」▽朝日ジャーナル「ここに生きる」▽望月信成「能の観音」▽長洲一二「成長経済の診断」▽坂崎恒「ドラクロア」▽鈴木棠三「ことわざ歌留多」▽NHK「文盲よもやま話（上下）」▽桑田忠親「家康の手紙」▽住谷悦治「タムタム編金科」▽久家道子「スウエーデン剃しゆう」▽辻本百合子「袋もの集」▽柳叔子「おいしいサンドイッチ」▽婦人画報社「やさしい造花」、「花の手描き染」▽桝田登「成績のよくなる10章」▽大矢仁美「知恵ある生活」▽千宗興「お茶の道しるべ」▽佐々木雄「現代新エチケット」▽家庭電気文化会「すまいの電化」▽細川沙多子「女六人ヒマラヤを行く」▽日本交通公社「女性のための旅行プラン」▽有吉佐和子「更紗夫人」▽室生朝子「赤とんぼ記」▽曽野綾子「諦めない女」▽石川達三「母系家族」▽浅野八郎「手相術」。

豊かな生活を送るために

▽宮本五郎「天然色写真」▽矢野一夫「寝車ハンドブック」▽オーム社「LP電蓄製作入門」▽棚原帰逸「楽しい民謡踊り」

よい子の作品

二月四日（晴）日曜

名細北小五年　小林明美

婦人会で旅行に行くことになった。母も参加した。

母は出かける時、「火にはよく気をつけてね」といった。

私は、母が遠くに出かけるので心から「はい」といった。そしてまたそのことをいった。

どうして安心して行けないのかなと思った。私は、これからは、母が安心して行けるようにしてあげようと思った。

土手

六年　星野光男

土手はおもしろい。

土手に立つて空を見た。

北風がおもいつきり弱く吹いた草のけむりがいつせいにおじぎしました。

ぼくは「エヘン」といいたくなつた。

たいしようになつたみたいだつた。

風

六年　堀江　泰

風が吹いて来た。

砂をすくい上げてやつてくる。

砂はぼくらの顔へぶつつかつてきた。

顔がちくちくする。

いつもは、窓をたたいて遊んでいるのに、きようは、いつもとちがう。

どうしたのかな。

版画

川越小六年　松津節子

市政クイズ

家中そろって考えましょう

第39回

▽問題

1、口月口日は交通安全日にきまりました。口を運口する人も、口く人も、みんなで口口規則を守りましょう。

2、メートル口は、ことしの口月から完全実施になりました。口口法目盛のものや、メートル目盛と両方ついているものなど、すべて口口になります。

▽賞品（提供店名）

専門店会
優良店会
中央通り
一番街
銀座

みなさまの笠間
新埼玉屋菓子店
堺屋金物店
明文堂
ナガクラ時計店
川越市観光協会

▽応募規定

1、口の中に当用漢字を入れ、伏せ字だけ番号順に記入してください。

2、応募用紙は郵便はがきとし、住所、氏名、年令を忘れずに書いてください。

3、しめきり三月二十四日

4、あて先　市役所総務部庶務課広報係

5、市の職員とその家族、市外居住者は応募できません。

6、賞は作者の原文と一致した正解者六名に贈ります。

▽前回正解文

四月、管理、水、十分

▽当選者

二、五、三十

応募総数三一一通、うち正解者一三六通、抽せんにより次の六名に賞をおくります。

大袋新田　伊藤賢二、新宿町　増本泰敏、南田島　小泉サダ子、野田町　関口タケ子、郭町　大木ミサ、石原町　鹿倉富美子

◎クイズ愛好者のみなさんへ

永い間愛されてまいりました「市政クイズ」も、今回でお別れすることになりました。みなさんのご協力に対し、また、賞品提供の方々に対してあつくお礼申し上げます。