川越市政だより

NO178　月1回10日発行1部2円（昭和32年6月15日第三種郵便物認可）
発行所　埼玉県川越市役所　印刷　新文印刷社

人口のうごき

6月1日現在

人口	125,843
男	62,997
女	62,846
世帯数	28,402
出生（5月中）	191
死亡（〃）	67
前月比	479人増

7月のメモ

▽夏の健康を守る運動（七月二十日まで）
▽自然に親しむ運動（七月二十一日～八月二十日）
▽第十五回社会を明るくする運動（一日～三十一日）
▽国土建設週間（十日～十七日）
▽川越百万灯ちょうちん祭り（十三日～十五日）
▽海上安全週間（十七日～二十三日）
▽第十四回国際職業訓練競技大会（十九日～二十九日）
▽第十六回全国統計大会（二十日～二十一日）
▽海の記念日（二十日）
▽固定資産税、国民健康保険税第二期の納期限（三十一日）

8月1日に地区整理

広栄町など6町が誕生

市の地区整理は、昭和三十六年三月一日に第一回を実施して以来四か年にわたりましたが、この間みなさんのご協力によりまして、すでに実施面積七百七十五万五千七百九十平方メートル、新しい町六十一町が誕生しました。

市では、実施計画の最後として脇田、野田区域について、去る三月の市議会に議案を提出、町名、町割が議決されましたが、この整理を八月一日に実施いたします。

これによる新しい町は、広栄町脇田新町、上野田町、野田町一丁目及び野田町二丁目の六町で、大字野田、脇田の一部が田町に編入また大字野田の一部が三光町に編入されます。

こんど実施の面積は、百二十六万二千五百八十平方メートル、世帯数千三百二十七、人口五千百三十五人です。

この区域の町名地番が整理されますと、川越市で計画された町名地番整理は一応おわり、その地域は、旧市内の約半数にあたる九百三万八千三百七十平方メートルになり、新しい町も全部で六十七町になります。そして従来、町名地番の混乱によって生じた、種々のわずらわしさも、相当減少すると思われます。こんど八月一日に実施される地域のみなさんには、この町名地番整理について特にご協力くださるようお願いします。

なお整理地域の略図は別図のとおりです。

市街地の家屋調査

＝平面図作成と評価で＝

昭和四十二年度は、固定資産基準年度にあたり、評価がえの年ですが、このため、昭和三十七年以前に建築された市街地（町名を別記）の家屋について一せいに調査することになりました。

調査の内容は、みなさんのお宅にお伺いして家屋の現状を評価するとともに、現地で家屋の平面図を作成することです。このため、家屋の内部もみせていただくことになります。

なお調査員は一組二名で、身分証明書を示して調査することになっていますのでご承知ください。

調査対象の地域は、次のとおりですが、この仕事は、二年間継続で行なう計画ですから昭和四十一年度には市街地全部をおわる予定ですので調査についてみなさんのご協力をお願いいたします。

（調査期間）
▼六月二十八日～十月二十日。

（調査地域）
志多町、寺多町、元町一、二丁目、大手町、末広町一～三丁目、松江町一、二丁目、月吉町、三光町、田町、三久保町、久保町、西小仙波町一、二丁目、小仙波町一～五丁目、仙波町一～四丁目、富士見町、石原町一、二丁目、神明町、宮元町、杉下町、四ツ谷町、伊佐沼町。

消防吏員募集

▼資格＝新制高校卒または同程度の学力を有するもので、市内に居住可能なもの。
▼年令＝十八才～二十五才。
▼給与＝本俸一万七千五百五十円ほか諸手当、制服、作業衣などを支給。

なおくわしいことは消防本部へお問い合わせください。

川越市町名地番整理地域図

昭和40年8月1日実施

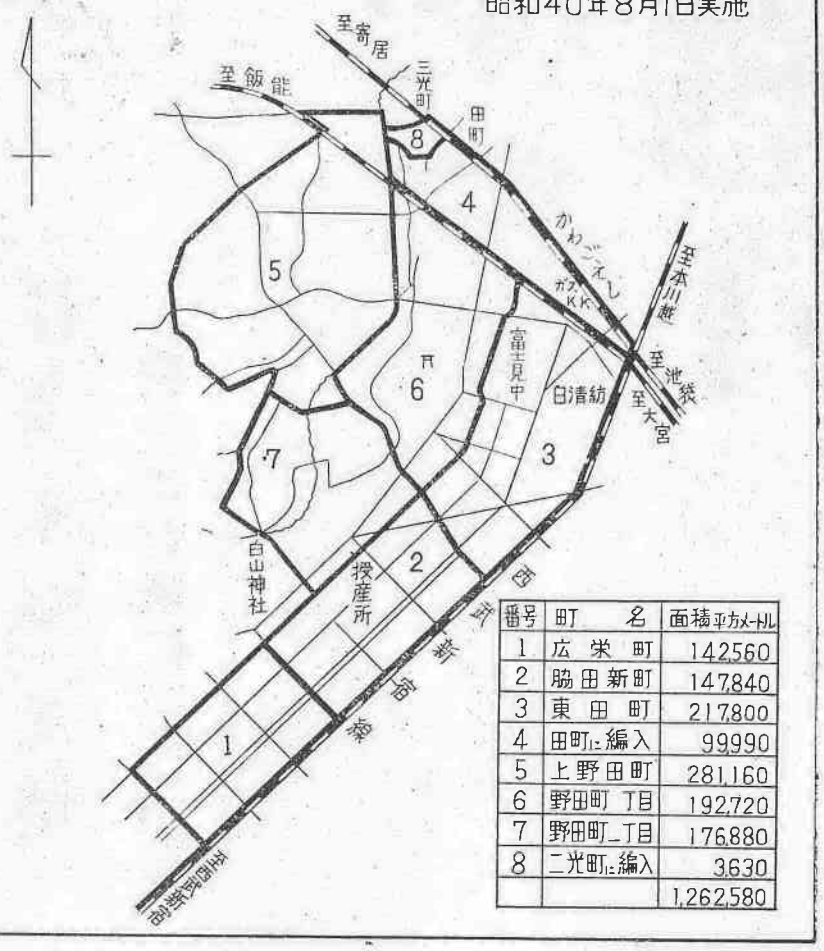

番号	町名	面積 平方メートル
1	広栄町	142,560
2	脇田新町	147,840
3	東田町	217,800
4	田町に編入	99,990
5	上野田町	281,160
6	野田町一丁目	192,720
7	野田町二丁目	176,880
8	二光町に編入	3,630
		1,262,580

市の財政白書

……昨年10月からことしの3月まで……

市条例の定めによって昭和三十九年十月一日から昭和四十年三月三十一日までの間の市の財政事情が公表されました。市の会計年度は四月一日から翌年三月三十一日までとなっていますが、別に出納整理期間として、五月三十一日まで同会計年度の経理が続きますので、この公表数字は、昭和三十九年度の決算数字とはなりません。

ではこの公表から、主なものをひろって、市の財政をみなさんとともにみてみましょう。

川越市は、ここ数年来、いろいろの大きな事業をおこしてきましたが、これにともなって、市の財政も大きくなり、市制施行四十周年たった昭和三十七年度の一般会計決算額をみると、十億八千八百余万円、翌昭和三十八年度十二億九千七百余万円。更に三十九年度の最終予算では十五億五百余万円となり、年々の市勢躍進を等し出しています。

さて、昭和三十九年度一般会計に焦点をあわせてみますと、当初予算は十三億三千百万円ではじまり、年間六回の補正を経て、最終三月末日現在、十五億五百余万円に継続費繰越分一千九十八万円を含め、累計十五億一千六百四十三万七千円になりました。

収入

この収入の大きなものは、何といってもみなさんからの税金で、予算にしめる割合は、四二、八パーセントと約半分に近い六億四千九百八十五万八千円となっています。

次に地方交付税で総額予算の一八、二四パーセントをしめ、その額は一億五千四百八十二万四千円になります。

その他事業に対する国、県からの支出金、使用料、財産収入など三月末日現在の収入合計は、十一億六千三百二万六千円になっています。

支出

次に才出の面からみると、主に事業費である投資的経費は、四億六千四百万円となり、総予算の三〇パーセントをこえていますが、これは、都市全体からみて、標準的な投資ということができるでしょう。

事業のなかの大きいものでは、昨年五月完成した市民会館の建設をはじめ、東中学校および雀幾学校が完成、また継続事業の第一小学校、大東西小学校の第一期工事がおわり、更に二千万円を予算化して、し尿処理場の建設に着工、月吉団地には、鉄筋コンクリート四階建と簡易耐火二階建の市営住宅四十八戸の建設。

なお都市計画事業では、川越熊谷線バイパス工事をはじめ、笠幡上江橋線の六軒町地内貫通、工業住宅団地の取り付け道路である川越駅南大塚線、市内交通対策としての旧三番町通の交差点の拡張、一方、十七万坪の藤間土地区画整理事業の助成指導などがあげられ、これらはいずれも都市近代化施策として目にとまるものです。

才出予算の目的別割合では、教育費が三億四百十余万円で二〇パーセント余をしめ、次が土木費、総務費、民生費、衛生費、消防費の順になっています。

なおこれらの図表を掲載いたしましたのでごらんください。

【特別会計】

市の特別会計は、現在別表のとおり八会計ありますが、いずれも順調な事業を行なっています。

このなかで、下水道事業につきましては、昨年十二月終末処理場が運転を開始、着々待望の水洗化地域が拡大されています。

また上水道につきましては、五か年の継続事業であった第一次拡張事業が、昭和三十九年度で完成し、給水人口八万一千人、一日最大給水量一万六千二百立方メートルの規模になりました。

またこれに続いて第二次拡張事業も三十九年度から着工いたしましたが、これにより新市街地、農業地区にも給水をする予定で、これで農業地区にも「水道」という都市的施設の実現も間近くなったわけです。

特別会計

（千円）

会計別	予算額	収入済額
屎尿処理	2,530	2,324
益子園	371,556	310,839
公衆衛生	246,163	218,114
国民健康保険	19,088	17,784
上水道	117,102	27,692
簡易水道	9,406	9,408
下水道	833,238	834,672
土地区画整理	4,297	2,927

税別負担割合

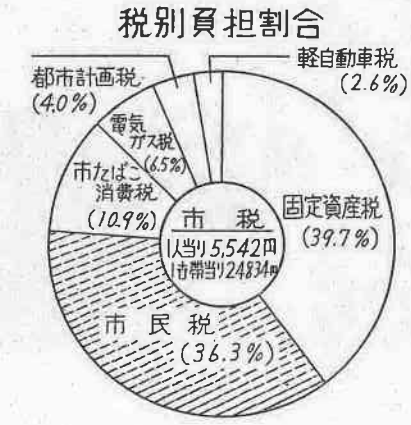

市有財産

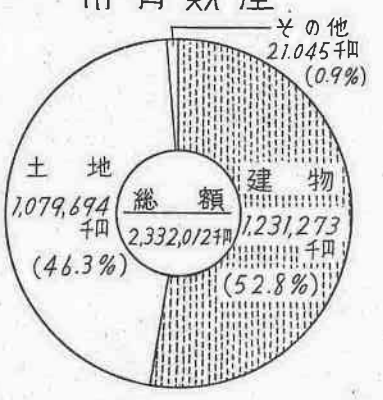

市債の現在高—一般会計における目的別状況

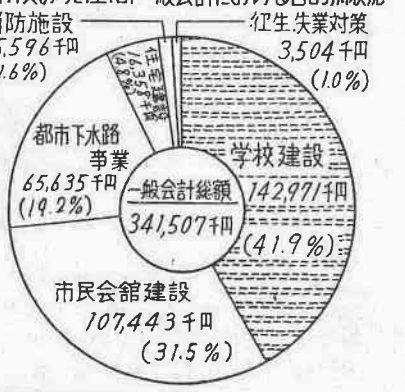

予算に対する収入.支出の状況（一般会計）

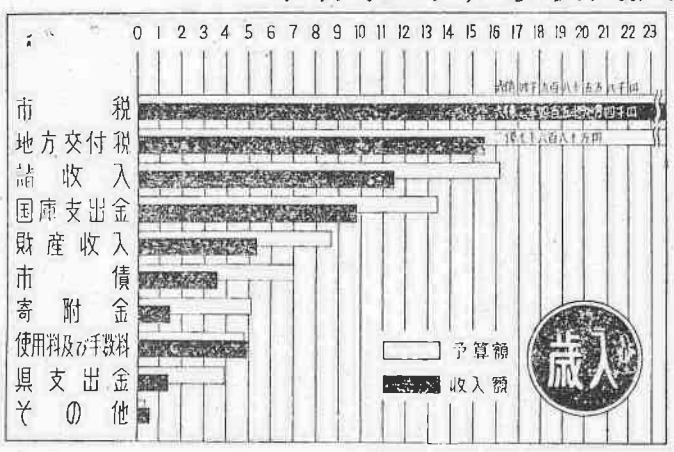

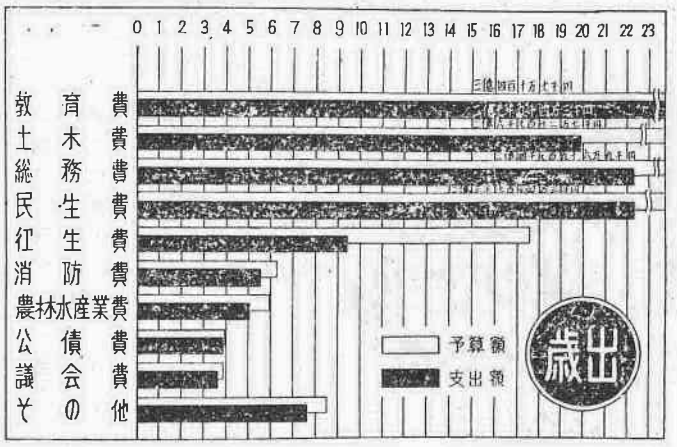

すくすく若竹のように

未来をたくましくになう児童を育成する基礎は、健全で愛情にみちた家庭づくりと、清新の気にみちた社会環境づくりにあることから各関係機関、団体および社会一般の協力により着々と、そのあゆみがすすめられてきていますが、現在川越市青少年を守る会を中心に「青少年をのばす市民運動」を展開しています。

社会、家庭、愛情

青少年対策に三つの柱

この運動目標は
①明るい環境づくり運動
「きれいな町づくりをしよう」
②健全な家庭づくり運動
「明るい茶の間づくりをしよう」
③みんなで声をかける運動
「子供たちに愛の一声を」
の三点を大きな柱にこの運動をすすめています。
この運動の主唱者は
川越市、川越市青少年問題協議会
川越市教育委員会、川越警察署、
川越市PTA連合会、川越市連合婦人会、川越市町内会長連合会、
川越市区長連合会、勤労少年補導連絡協議会、川越市青少年問題福祉会、川越防犯協会などです。

きれいな街づくりを

＝明るい環境づくり運動＝

青少年をとりまく環境はひろくすこしでも不良、有害な環境をのぞくため、青少年はじめ、市民が自らの善意と勇気によって、明るい住みよい風潮づくり、いわゆる町ぐるみ運動を強力にすすめ、社会奉仕活動を活発にし、あわせて公徳心の高揚をはかろうとするもので、たとえば
①公衆の場、のりものなどの中をよごさないというエチケットを習慣にし、ルールを守って他人に迷惑をかけないようにしましょう。
②自宅前、公共広場の清掃に心がけ、社会連帯意識を高めましょう
③不正、不良行為に対しては、すすんで、これを排除する勇気をやしないましょう。
④青少年同志、よい仲間をつくるよう見守りましょう。

夏祭りの外出などで、悪い友だちと仲間になり、悪の道にはいったという例がたくさんあります。
外出は保護者と一緒にし、早目に帰宅するようにしたいものです

明るい茶の間づくりを

＝健全な家庭づくり運動＝

青少年が近代市民として自覚し社会に対する責任を果すために、その人格形成の基礎的な場である家庭で、社会の一員としての生活態度、および行為の指導がのぞまれます。青少年がよく家庭に適応するよう、周囲もつとめるとともに、青少年もすんで、家族の一員として明るく生活し、将来、家庭の責任者としての素地をつくるようすすめることを目的にしています。そこで、家庭では
①家庭が明るい団らんの場となるようつとめましょう。
②家庭における利己的な子どものしつけ方を反省し、社会連帯意識を高めるようにしましょう。
③両親、兄弟、祖父母等、家族の果す役割を考え、みんなで話し合ってみましょう。
④夕食は家族そろってしましょう

こどもたちに愛の声を

＝みんなで声をかける運動＝

人間形成は家庭生活とともに社会生活をとおして完成するものです。青少年ののびましい行為を社会の人が心から、賞讃し、また、のぞましくない行為をすみやかに注意することは社会が、青少年を最も愛することのあらわれです。そこで温い雰囲気と、やさしい愛情で「ひと言」かけてやり、青少年に生きがいを感じさせるとともに、少年非行化の早期発見をはかろうとするものです。

健康優良児きまる

（小河さん）

（菊地君）

昭和四十年度の健康優良児十六名のなかから川越代表が次のとおりきまりました。
男子　菊地　進（泉小学校）
女子　小河玲子（高階小学校）
これは学校保健会と教育委員会の共催で毎年行なっているもので各学校長から推せんのあった児童（小学校六年生者対象）を、健康優良児審査会の審査によりきめたものです。
審査は、身長、体重、胸囲、視力などの身体の状況と、五〇メートル、走り巾とび、ボール投げなどの運動能力、さらに学習成績や知能指数などの総合判定の結果によるものです。
なお、九月ごろ予定されている県の審査会にこの二人が出場し県代表をきそうことになります。
なお選ばれた優良児は次の方々でした。
第一小＝根岸栄二、吉田友江、川越小＝田中正幸、中島恵子、中央小＝横田孝、布施解子、泉小＝菊地進、新井京子、月越小＝岡村隆夫、中田奈都子、古谷小＝久保田勝美、高橋令子、高階小＝武藤幸男、小河玲子、福原小＝黒田真志、細野知子。

月越小に校歌ができる

六月二十三日、月越小学校の校歌発表会がありました。
この作詩は父兄、先生方がいろいろ相談のうえ、初代校長の斉藤校長先生に作詩を依頼したものです
また作曲は、同校先生から四点がだされ、川高の牧野統先生に選んでもらいました。
当日、元気な声で楽しく校歌をうたった生徒の代表は「先生をはじめ、みなさんありがとうございました。これからは、子ども会や遠足や、運動会に楽しくうたいます」とお礼をのべました。
【校歌】
耳をすませそう、ほら平和の鐘だよ
川越の森のこずえがゆれだした、
さあいこう、空飛ぶ雁とロケットの、校旗をかかげ手をつなぎ、強いよ、正しいよ、富士山見てくれ夢は大きい月越の、月越小のわたしらを。

未処遇戦没者遺族の実態調査

日華事変以後戦没者遺族で、左記のような方は、福祉事務所社会係、または各地区、町内遺族会役員にお申し出ください。
▼日華事変以後における戦没者遺族（妻、子、父母、祖父母）で現在までに、その戦没者について援護法、恩給法による遺族年金、遺族給与金及び遺族一時金あるいは、公務扶助料等の支給をうけていない遺族。
▼大東亜戦争における戦没者の遺族で弔慰金（五万円）の支給をうけていないもの（兄弟姉妹、三親等の親族も含める）。

すきのない服装と態度を

……性犯罪は夏が最高

梅雨をすぎると、せみの声とともに、服装も薄着となってまいりますが、これにともなって、ますます性犯罪の起りやすい季節になってきます。これは女性に対しての通り魔事件や痴漢などの犯罪で月別にみると八月が最高で、七、六、四、九、二月と続き、寒暖計の目盛の上下にしたがって発生の多少が見られます。そこで次のことがらに十分注意して、これらの被害にあわないよう、お互いに協力いたしましょう。
①夜のひとり歩きはできるだけやめましょう。どうしてもひとり歩きをしなければならないときには遠まわりでも明るい、人通りの多い道をえらぶことです。
②帰りがおそくなるようなときには、家の人が迎えに出るとか、同じ方向へ帰る友達や知り合いの人とできるだけいっしょに帰りましょう。
③極端にハダや胸のすけてみえる服装は痴漢の眠った心をよびおこしますので、なるべくすきのない服装で身をかためたいものです。
④夜歩くときは、前後、左右に注意して怪しい男がつけていると知ったら道をかえるか、近くの家に救いを求めるなどの方法をとりましょう。
⑤浴室や寝室は、開けはなしにしないようにしましょう。
⑥映画館や乗り物、そのほか混みあう場所で、いやに寄りそってきたり、あやしい男がそばにいたらすぐに席をかえるとか、また、いたずらされそうになったときは、はずかしがらずに声を出して防ぎましょう。
⑦万一、おそわれたときは、大声で救いを求めるとか、口実をつくって時間をかせぎ、すきをみて逃げだすなど、臨機の処置をとり、勇気を出して被害を防ぐように心がけましょう。
⑧「お菓子をあげる」「自転車に乗せてあげる」「道を教えて」などといってお子さんをだまし、いたずらする痴漢が最近ふえています。知らない人のいうことは聞かないよう、ふだんからよく教えておきましょう。
⑨お子さんだけをるす居させるときには、玄関や木戸の出入口をよく戸締りし、また、必ず近所にもよく頼んでおきましょう。
⑩自分で被害にあったことを知ったり、見たりしたときは、第二、第三の被害者をださないためにもすんで協力し、かならず届けましょう。みんなの協力で、明るい住みよい社会をつくりましょう。

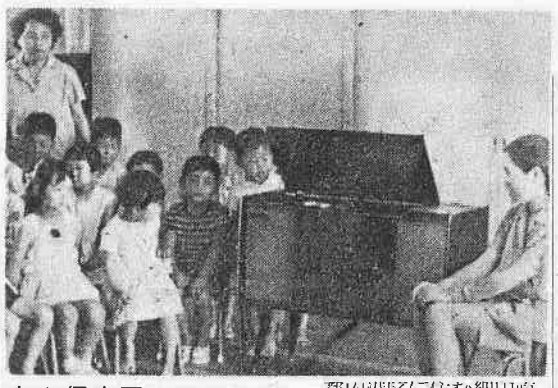

中央保育園へステレオ

郡内港区に住む細田直孝、同直宏さん兄弟から大手町の松本みねさんを通じて月末日中央保育園へ〃ステレオ〃が贈られてきました。この兄弟は、市内伊佐沼の出身で〃中央保育園が託児所だった時代にお世話になった〃ということから楽しい贈りものとなつたものです
また当時この二人をお世話したという松本みねさんは〃子どもたちに〃とレコード三枚を贈りました。

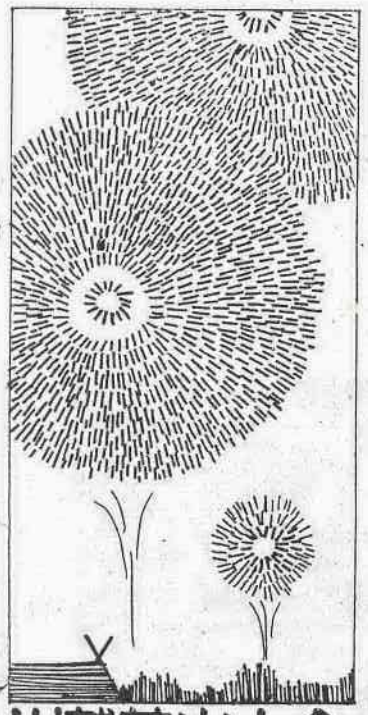

川越花火大会
8月15日(日)7時から・氷川神社で

簡易保険で明るいまちづくり

みなさんの簡易保険は、国において積立金を運用し、地方自治体の建設事業資金として役立つています。
川越市でも、昭和三十九年度に学校や住宅など三千五百万円の融資を受けました。

どろ沼からも美しい花

美しい蓮の花は　まっ黒などろ沼でそだてられました。
友達が悪くとも　社会が悪くとも
おとうさん　おかあさんがよい手本をしめして正しく強く生きぬくしつけさえすれば　家庭が　そして町が社会が　明るくなりましょう。

社会を明るくする運動
＝7月1日から31日まで＝
川越市　川越地区保護司会
浦和保護観察協会川越支部
川越市青少年を守る会
BBS川越支部

7月の商工あんない

▶個別相談指導
お気がるにご相談ください
19日　（月）全日　税務、経理
20日　（火）〃　経営、労務
会場　商工会議所

▶産業労働者住宅建設資金
対象　商工業者
―お申し込みは7月末日までに―
世帯向住宅　単身寮　共同宿舎
土地の建設融資（住宅金融公庫）
貸付限度額　標準建設費の75%
〃　利　率　年8分5厘
償　還　30年以内

川での水泳全面禁止

＝市で臨海学校と山の家を開く＝

急に暑くなり、子どもたちが水にあこがれる季節になりましたが市では川での水泳を全面的に禁止しました。

なお市では、学校のプールを開放して、先生の指導のもとに利用できるようにしました。

また次のとおり、臨海学校、山の家を開きますので、子どもたちのために有意義にご利用くださるよう望んでいます。

【臨海学校】
▽七月二十七日～八月九日まで。
▽千葉県富山町久枝岩井海岸。
▽申込みは各学校へ。
▽参加者は子どもたちのみ。

【山の家】
▽七月二十日から八月三十一日。
▽日高町高麗本郷長寿寺。
▽申込みは各学校へ。

【お願い】
▽市では河川の危険な場所を六十か所指定し、危険標示をしています。また水泳防止パトロールも実施していますが、お互いに十分注意してください。
▽用水池や古井戸など危険な場所には柵をつくりましょう。
▽いつも子どもの健康状態を知り体の具合の悪いときは、水泳などやめさせましょう。
▽機会があったら、人工呼吸などの救助法を知っておくことも必要ですから心がけましょう。

実のある子ども会行事を

＝教委で指導委員を派遣＝

これから夏休みにはいり、あちこちで子ども会の行事が多くなると思いますが、せっかくの行事を実のあるものにするには、それにあわせたリーダー（指導者）が必要になるわけです。

市では、このため二十名の〝子ども会等少年団体育成指導委員〟をおいて、いつでもみなさんのご要望に役立てるようにしています。

市内に現在三百五十の子ども会がありますが、夏休みを有効にすごすには、これらの子ども会の活躍が大きく期待されるわけです。

もし子ども会の指導上リーダーの必要がある場合には、市教育委員会社会教育課へご相談ください。

指導委員は次の方々です。

【指導委員】（氏名、指導分担）
▽吉田定雄＝組織、運営▽朝内慶治＝運営、八ミリ映写機▽馬場道枝＝運営▽笹田延男＝組織、プログラム▽天沼照雄＝組織▽小山米三＝運営▽植木長造＝リーダーシップ、プログラム▽加島栄茂＝組織▽田村正雄＝運営、リーダーシップ▽斉藤勝治＝運営、リーダーシップ▽朝日三郎＝映写機▽小峰幸平＝運営、リーダーシップ▽大曽根美佐雄＝野外活動▽関照雄＝実技、プログラム▽丸山ヨシ江＝実技、リーダーシップ▽勝俣福志＝実技▽石井清治＝野外活動▽井上テイ＝運営▽梶田進＝リーダーシップ▽岡安道夫＝野外活動。

花火遊びに注意を

梅雨があけ、いよいよ汗のにじむ夏になると、ゆかたをきて、夏の夜をすごすことが多くなってきます。そのとき、よく楽しみに使われるものに花火がありますが、ちょっとした不注意で火災となりとり返しのつかないことになることがよくあります。

家庭で花火を楽しむ時には、とくに注意し、子どもたちだけで花火遊びをしているときには、おとなが付添うようにしなければなりません。

近年花火によるす、子どもの火遊びによる火災が年々増加しています。国の統計で昭和三十八年を見ると、花火などによる出火原因の火災は第二位をしめています。

子どものいる家庭では、次の点に十分ご注意ください。

一、花火遊びをする時は、おとなが付添うこと。
二、周囲に燃えやすいものがある場所では、花火遊びをしないこと。
三、風の強い日とか火災警報発令中には花火をしないこと。
四、後始末には十分気をつけること。
五、花火とともにマッチの取り扱いに注意すること。特に子どもたちには、マッチやライターなどを取り扱わせないこと。またふだんからマッチなどの置場所については、子どもの手のとどかない所など、置場所に注意したいものです。

こどもの花火が思わぬ大事

質屋

◇仙波町2丁目20（保健所の南側）
◇午前9時～午後6時。◇一世帯3万円まで。利子月3分。

＝わたしのアイデイア＝

トイレを明るく

きたないところをきれいにすることは気持ちのよいことです私のトイレの電球は、いままで一〇ワットでしたが、球が切れたので思いきって六〇ワットにしてみました。明るく見違えるようになりました。電気代は、いつもつけておくところではないので、ほとんどかわりません。ほんのちょっとの改善が生活にアクセントを与えることを思い、筆をとりました。

（仙波町二丁目一主婦）

設欄を新設

【係から】このたび広報モニターからのご意見をとり入れて、紙面に〝わたしのアイディア〟欄をもうけました。日常生活にこれは便利だ、こんなことをくふうした、など書いておよせください。この欄はみなさんの欄です。

なお投稿は住所、氏名、年令職業と匿名希望はその旨お書きください。

スポットライト

市営プールびらき

6月19日、市営プールびらきをしました。神官がプールのすみずみまで清めたあと、川越高校川越工高、女子高校の水泳部員や、川越水泳クラブ員の模範水泳があり、これから8月まで、小中、高校生のために毎日開設されます。

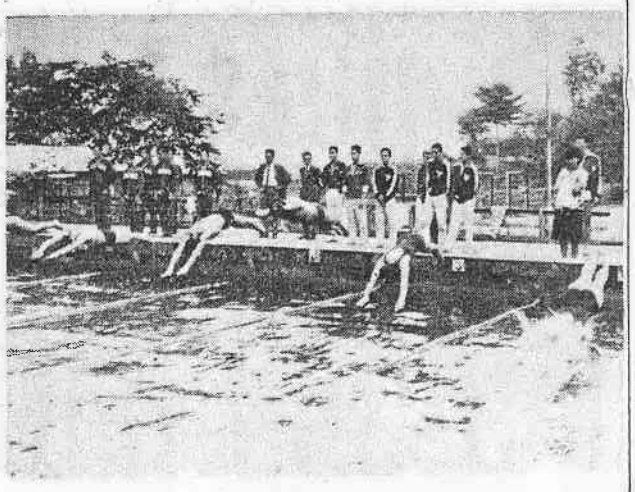

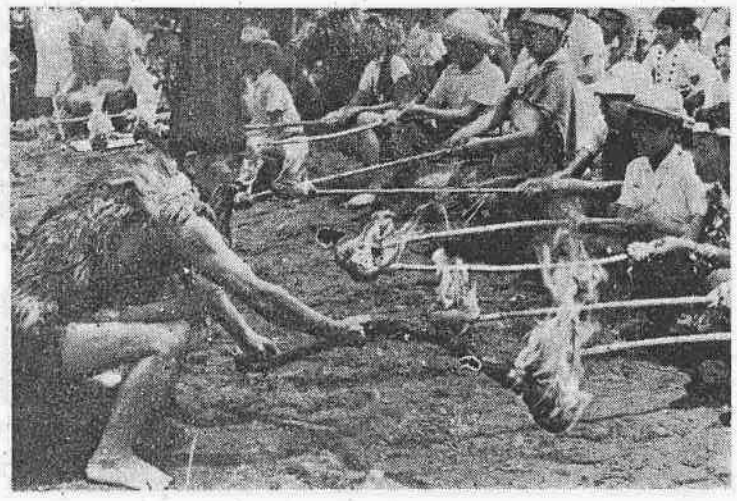

月越小の原始祭り

月越小学校の原始祭りが、6月5日、上戸地区の川原でにぎやかに行なわれました。上戸の王様にふんした斉藤校長が、月越小の子供たち800人を招いたという想定で弓矢を贈ったり、草屋根での生活、火打ち石で火をつけるなど、遊びながら原始の生活を学びました。

農繁保育所

田植えや麦刈りでいそがしい、6月20日から7月5日まで、名細公民館、吉谷神社など、六つの地区で農繁保育所がひらかれました。いたずらざかりの子供たちをあずかる保母さんは、ご本や砂遊び、遊戯などに汗を流していました。

（写真は名細公民館で）

時計の無料検診

6月10日の時の記念日に、川越時計商組合と商工会議所、市商工課の共催で、時計の無料検診を実施しました。市役所前と、本川越駅前、川越駅前の3カ所で、タイムグラファーが活躍し、正しい時間で明るい生活を呼びかけました。

入居者募集

＝市営引揚者住宅一戸＝

▼所在地＝脇田町六〇三の一。
▼家賃等＝木造平家建八、五坪一戸。月額（家賃）千百円。
▼資格＝海外よりの引揚者（内地より動員され復員したもの等除く）で現に市内に居住し、住宅に困っているもの。一定の職業または収入の途を有し、独立の生計を営む家族あるもの。
▼受付＝七月十九日から七月二十四日までの六日間、午前九時～午後四時、市役所建築課（ただし土曜日は十二時まで）。
▼抽せん＝七月二十八日（水）午前十時より市役所会議室で。
▼その他申込者は証明書及び印かんをご持参ください。

身障者更生指導所の入所生を募集

□……しめ切りは8月31日

埼玉県身体障害者更生指導所（浦和市大字鹿手袋）が昭和四十年度後期の入所生を募集しています

更生指導所は、身体障害者が障害を克服されて、一日も早く自立更生ができるよう、技能の習得、社会に適応する生活指導など、更生に必要な訓練と、指導を行なっています。

開所以来、すでに四百名をこえる修了生が社会へ送りだされ、これらの人たちは、就職、あるいは自営にと、各分野にわたって活躍しています。

適職に恵まれない障害者の方々が、この施設を利用し、自立更生されますようお知らせいたします

募集要項

▽訓練科目
洋裁、洋服、靴、時計修理、タイプ孔版の六科目。
▽修業年限
原則として一か年間入所。
▽募集人員
各科あわせて十六名。
▽願書しめ切り日
八月三十一日。
▽費用
食費のみ一か月約三千八百円、ただし家庭の経済状態により免除される。
▽入所資格
身体障害者で、次に該当しないもの。
ア盲人、イ精神障害者及び伝染性疾患を有するもの、ウろう者で筆談困難なもの、エその他特に指導に支障のあるもの。

なお出願手続き、その他詳細は福祉事務所へおたずねください

○…日本脳炎や日射病をさけるには、外出するとき、必ず帽子を忘れないようにしましょう。

○…伝染病も多い月です。予防注射はぜひ受けておきましょう

○…食中毒の原因をさぐってみますと、魚とその加工品がトップで、四十八パーセントもあるとのことです。チクワやカマボコにかびがはえていたりすることがありますが、十分注意いたしましょう。

○…病気もさることながら、まず病気にまけない体力づくりがたいせつ。夏は体力づくりの絶好の季節です。そして暑さにへこたれないスタミナ料理をくふうして、この夏をのりこえましょう。食欲がないといって、お茶づけさらさらはいけません。

○…もう一つたいせつなことは事故防止＝交通事故、海や川、あるいは山の事故など。一年中でこうした事故のおこるのは、この時期が多いようです。

○…とくに幼児の水遊びには、親や兄弟が必ずつき添うこと。長靴ビニールの水遊び道具のうち救命具まがいの形をしたものが多いようですが、空気もれを十分検査し、あくまでも水遊びのおもちゃとして扱うことを忘れないでください。

○…早生ももが店先きに出はじめます。ももは夏の果実の王様で、たべておいしく、ビタミンCを豊富に含んでいます。

○…野菜は、キュウリ、ナス、トマトと豊富に出回ります。降りつづいた長雨のあと、ミョウガが地下の根茎から別の新しい茎をのばし、上の花穂をつけますが、これをミョウガの子、あるいはミョウガ竹などといいます。これを汁の実にしたり、煮つけたり、あるいはきざんで、しょうゆをかけて生食すると、さわやかな香があっておいしいものです。

所有農地の調査

＝八月一日現在の耕地・世帯員＝

農委から

【農地の所有状況調査】

農業委員会では、農地法第八十四条の規定により、毎年八月一日現在の小作地及び小作採草放牧地の所有状況を作成して、縦覧に供することになっています。このため農業委員会等に関する法律第二十九条の規定に基づき、この年農地の所有者及び耕作者から報告していただくことになりますので、次によりご協力をお願いいたします。

○八月一日現在で、土地を耕作しているか、または所有している人は、所定の様式で八月五日までに農業委員会に申告してください。

○調査の結果次の貸付地がある場合は買収されます。

1、九反歩の保有面積をこえた面積。

2、不在地主の小作地。

3、創設農地の無許可による貸付地。

右の1、2の関係農地があるときは、公告と同時に関係者に通知し、一か月間縦覧します。この期間中に売買手続き（農地法第三条の許可手続き）がなされた場合はその許可があるまで、なお手続きがされない場合は違反として買収されます。

また3の関係農地は、前の手続きなしで直ちに買収されます。

○調査用紙は、各農業班長を通してみなさんに配付いたします。

【農家台帳補正調査】

昨年八月みなさんのご協力をいただいて、農家台帳を作成いたしましたが、満一か年を経過いたしましたので、台帳を補正するため世帯員の状況についてお伺いいたします。よろしくご協力ください

○時期＝八月一日。

○対象者＝一反歩以上の農地を耕作しているもの。

○内容＝自家農業への従農程度、農業外就業程度などです。

農業共進会の計画

省力栽培や品質改善普及が目的

ことしも稲作をはじめ、きゅうり、アスパラガス、もも、いちごを対象にして、それぞれ栽培ほ場共進会（総称して川越市農業共進会）を行なっています。

これは、時代に即応した省力栽培の普及と品質改善及び首都近郊にあるこの地域の特産物の栽培技術の向上普及等がその目的で、稲作などは本年第九回を迎えました。

すでにきゅうり栽培グループによる栽培ほ場共進会は、六月十一日に審査を行ないましたが、ついで七月中旬に、もも栽培（個人）ら七月二日まで、お昼のおかずを共同でつくってクラブ員たちに喜こばれています。

献立は、農業普及員が立て、昨年までの野菜食から魚や肉をたっぷりとり入れ、十一時三十分になるとクラブ員が生活改善センターへ取りに行くというセルフサービスで、栄養価の高いおかずを一食三十円程度でつくっています。

クラブ員は現在二十八世帯一一一人で、ことしは二年目です。

東洋大文化連が寄付

六月二十二日、東洋大学工学部文化団体連合の代表者が、市福祉事務所をおとずれ「福祉施設の恵まれない人たちに」と六万四千二百三十八円が贈られました。

これは、去る六月十三日同文化団体が市民会館で開いた〝チャリティーショウ〟の純益で、市の福祉事務所では早速これを物品にかえて、市内の施設である老人ホーム、埼玉育児院、山鳩保育園及び武蔵野保育園におくりました。

九月中旬にアスパラガス栽培、十月中旬いちご（育苗）栽培と、それぞれ審査を行ないます。なお稲作については普通栽培（移植）と直播栽培とに区分し普通栽培は五人、直播栽培は三人を一グループとして出品対象にしています。審査は出穂後、地区審査（予備審査）を行ない各グループから二ないし一点を選び出しこれを中央審査にかけます。

予備審査は立毛のまま作柄検査をいたします

中央審査は収穫期になって坪刈り、脱穀、乾燥、籾摺り、品質検査を行なってグループ及び個人ごとの成績、順位を決定いたしますが、最終的には全種目とも審査委員会の承認を得て決定されます。

このようにして十二月までに審査関係の全事業をおわり、翌年二月頃表彰式を行なう予定ですが、この共進会がますます農業振興に役立つものとなり、前回にもまして盛大にできますよう、みなさんのご協力をお願いいたします。

保育園へ映画車

「よい子のみなさんこんにちは映画自動車です。きょうは〝なかよし動物園〟と〝ねずみのよめいり〟をみていただきます」と六月二十二日市の保育園へ映画自動車がやってきました。

この自動車は、約百二十人の小さいお子さんがちゃんとしをおろせるようにできています。

この映画をよい子たちに見せて回っている方は、東京都北多摩郡に住む西田栫信さん（四一）ツルエさん（三九）のご夫妻で、栫信さんはもと小学校の先生。十年前西田さんは子どもたちのために自分の力で移動図書館をつくってやろうと古い大型バスを買ったのがはじめです。

市内七つの保育園を回り、約三百人のよい子は大喜こび。運転手から映写技師に、ガイドさんから保母さんにと、いそがしいご夫妻も、〝わたしたちは、この子たちに喜こんでもらうのが一番楽しい〟と静かに笑っておられました。

農繁期に共同炊事

下久下戸生活改善クラブ（会長渋谷ふみさん）では、農繁期を健康ですごそうと、六月二十三日から七月二日まで、お昼のおかずを共同でつくってクラブ員たちに喜こばれています。

夏期の時間延長

▽七月一日から八月三十日までの二か月間にかぎり、開館時間を一時間延長して、午後六時まで開館いたします。

▽六月十七日に実施した第三回文学散歩は、大変な好評で、家庭文庫のお母さんたち百四名が参加しました。二台のバスに分乗して、本川越駅前を午前八時に出発、丸の内のサントリー美術館で「くしとかんざし」の特別展示、上野寛永寺で川越の寺多院から移築した薬師堂や徳川綱吉、吉宗の墓など見学、つづいて谷中霊園で幸田露伴その他の文学遺跡、本郷図書館で森鷗外の観潮楼址や数多くの遺品を見て、初夏の一日を楽しく過ごして午後五時川越に帰着しました。【写真は上野寛永寺で】

納貯だより

次のとおり納税貯蓄組合が新設されました。

組合名	組合長名
▽浪江納貯組合	浪江重治郎
▽小仙波北部〃	和田　隆一
▽富士見住宅〃	宇村　好矢

よい子の作品

うちのみけ

福原小二年　三ツ目ちえ子

うちのみけは、おなかがとてもふくらんできました。

よあけのことでした。

「ニャーゴ、ニャーゴ」とあまりなくので、うち中の人がみんな目をさましてしまいました。

するとおばあちゃんが、「きっとねこのあかちゃんが生まれるんだよ。みんなしずかにしてな」といいながら、うらからはこをもってきて、中にきれをしいてやりました。

目がさめると、二ひき生まれていました。まちへいってかえって見ると、また四ひき生まれていました。みけは、これで十七かいあかちゃんを生んだそうです。

みけがえさをたべているすきに、あかちゃんを見ようと、そうーっといったら、はこのすみでうごいていました。

みけと、しまと、白と、白と黒とまじった色をしたねこがいました。

みけは、わたしが三さいのとき、きんじょからもらってきたのです。

おばあちゃんが、しらない人があかちゃんを見ると、ねこはその見られたねこだけを、たべてしまうんだそうです。

みけに見られたらたいへんです。そうーっとといてしまいました。

一ぴきおいて、あとはやってしまうんだといっているので、かわいそうになってしまいました。

職場の悩みは

〝労働者福祉員〟へ

年少労働者福祉員は、商店や工場で働く勤労青少年の親がわりとなり、よき相談相手となって、働きよい環境づくりに努力されています。そして、この福祉員は市内各商店街におりますから、日常のなやみ、あるいは不平不満などありましたら、いつでもご相談ください。

福祉員の仕事は

▽職場や生活のなやみには、いつも力になります。

▽日常生活の不平不満を親身に相談にのります。

▽娯楽や教養のプランも計画します。

▽共同の福祉改善についてもみなさんの声をきき実行します。

▽いつも理解と、愛情と熱意をもってみなさんのお世話をします

経営者のみなさんへ

▽勤労青少年が楽しく明るく働きよい職場をつくりましょう。

▽余暇の利用、保健衛生など職場の問題について相談しましょう

▽労働福祉について、小さなやみごとにも力になりましょう。

▽明るいまちづくり、職場の明朗化、従業員のための事業には進んで協力いたしましょう。

【年少労働者福祉員】

【一番街商店会】久田三郎【川越専門店会】原田万次郎【川越優良店会】神田善平、田中富次、飯田徳次【南部商栄会】木村兼吉、村田要吉【新富町お菜しみ会】石塚昭男、長峰邦夫【銀座商店会】可児初男、小高省三

【仲田旅館】【川越名店会】菅津佐四郎、守屋正【久保町商店会】中野清近藤敬次郎【クリーニング組合】中島竜雄、岩上申子郎、重本昭憲小田吉三郎【理容組合】西野梅吉【美容組合】鎌田師郎【電気工事組合】柴崎四郎【新聞販売組合】柳浦豊治、長谷川半平【川越商工会議所】植木長造。

▽川崎第四〃

▽宝来〃

配給米苦情は

＝配給米相談所へ＝

▽川越市松江町二の八の九、川越市第一配給米相談所、（電二一三五三三）。

▽川越市宮下町一の六の八、川越市第二配給米相談所、（電二一〇四〇八、一二七六）。

三久保町句会

伊藤さだめ

回覧板卯の花垣をまわり来る　屋沢　忠次

友の死をいたむ　岡村　清吉

在りし日は共に通いし梅雨の道　岡村　静枝

亡き人を偲ぶ句会やさみだるる　岸　とみ

五月雨や昔も初めての信座につく　岸　昭夫

木洩れ日の日差に散りて見は寂たり　勝浦　白舟

夕闇の小でまりめでて師は縁に　小林　アキ

遺稿変く煙のまつわり書ぶどう　小林　三清

バラこぼれる余りにも静かなるかほり　小林すみ子

傷心の癒えなく薔薇の未花嚙む　小林まつ女

半切の紙がもたらす梅雨の計よ　佐藤　美舟

梅雨雲の垂りて翠りの露路雫し　坂井とよ子

露の芽は小鳥の脚に似て紅し　笹川伊佐緒

バナナの皮黒く日やけし走り梅雨　笹川八枝子

磯来拾ふ梅雨夕焼はむらさきに　田中　操

夏の夜竹竿売りの声すがし　田中かく女

堂守りの日々の病葉掃き溜めて　費田　徳子

額づけば我心にも梅雨しげく　原島　鳴琵

梅雨草の伸び得ず街の露路匂ぐに　原島　栄秀

新緑の旅思い出の人逝きぬ　服部　桂洲

先生を偲ぶ句会や梅雨深し　畑口　春江

髪染むる五十路に近く母の日に　冬田　水棹

喪を過ごし家に夫婦の菊根付く　藤元美代志

遠蛙大合唱となる静けさよ　松本　寛寿

梅雨空に犬の哀訴や通夜帰り　茂木さだ江

成しとげて牡丹くずるるごとく逝く　山下　実

虹の橋渡より消える汗滲む目に　矢島　敢子

薬秘めて永久にねむりし五月谷川　吉田　清

菱バラの紅は雛を越えて来し　吉村てる子

金魚やの声透き通る城下町　吉田　百

葬列は声なく露路の柿若葉

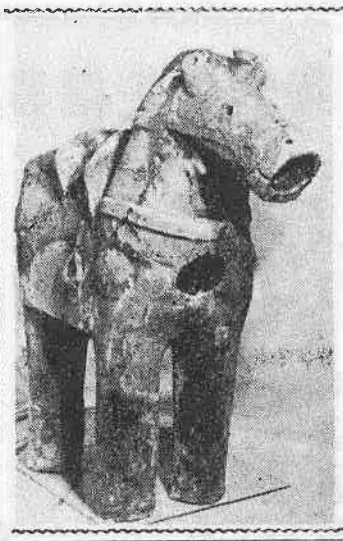

市誌編さん室だより

復元した馬のハニワ

写真は昭和三十九年、市内下小坂西原古墳（前方後円墳）から発掘された馬型ハニワです。

この馬は土製で、高さ約九〇センチ、長さ八〇センチ、重さ二四キロで、体には六個の鈴と背に鞍を付けています。

ハニワには丸い筒の形をした円筒ハニワと、動物や人物を形どった形象ハニワの二つの種類があり、円筒ハニワは古墳（古いお墓）のまわりに立て回らして考えられています。形象ハニワは葬送儀礼をあらわしたものと考えられています。

これらのハニワは埼玉県下にも非常に多く、今までの記録を調べてみると馬のハニワだけでも四〇頭ぐらい発見されており、そのうち完全にその形に復元されたものはいくつかです。

それでは一体、これらのハニワはいつごろ作られたのでしょうか。ハニワが作られはじまった正確な時代ははっきりわかっていませんが、盛んに作られたのは今から約一五〇〇年ぐらい前で、だいたい一〇〇年ぐらいがその最も盛んだった時代といわれています。

この馬は現在市誌編さん室の片隅に静かに立っていますが、近く市民会館に移され、ながく市の文化遺産として保存されることになっていますので、市民会館へおいでの際は、我々の先祖の残した芸術品を鑑賞していただきたいと思います。

今月納税

固定資産税
国民健康保険税　第2期

7月31日までにお納めください。