川越

No.204

9

67

月1回10日発行2部4円　昭和32年6月10日（第三種郵便物認可）　新文印刷社印刷

発行所　埼玉県川越市役所

人口のうごき

8月1日現在

人口	139,359
男	70,831
女	69,028
世帯数	33,475
出生（7月中）	239
死亡（7月中）	61
転入	765
転出	398
前月比	545人増

今月の納税

今月納期の税金はありません。
いままでに納めてない税がありましたら整理しておきましょう。

稲荷町など誕生

藤間地区の町名地番整理

市では、昭和三十六年三月から町名地番整理を行なってきましたが、去る九月一日から藤間土地区画整理事業区域の町名地番整理が施行され、新たに稲荷町、諏訪町、清水町、熊野町が誕生しました。

この区域の面積は五十五万四千七百平方メートルで、整理前は大字藤間の一部でありましたが、土地区画整理により区画が整然となり町名地番もわかりやすくなりましたので、新町、新地番のご使用にご協力ください。

この区域の世帯と人口は次のとおりです。（九月一日現在）

稲荷町	三七世帯	（一一五人）
諏訪町	二八世帯	（九〇人）
清水町	五七世帯	（一六三人）
熊野町	二八世帯	（九九人）

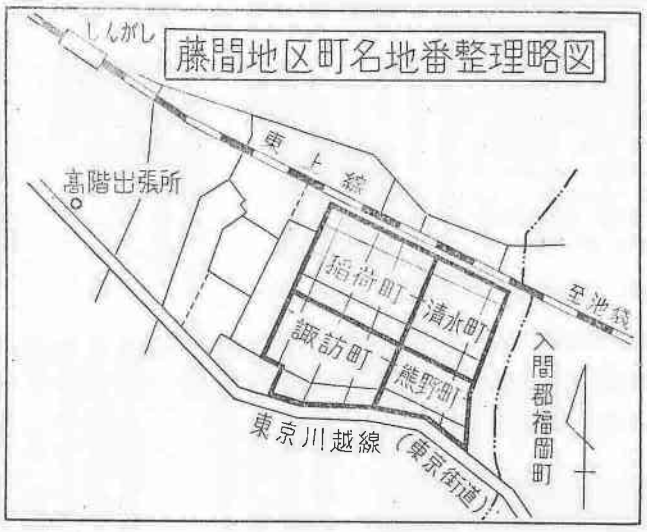

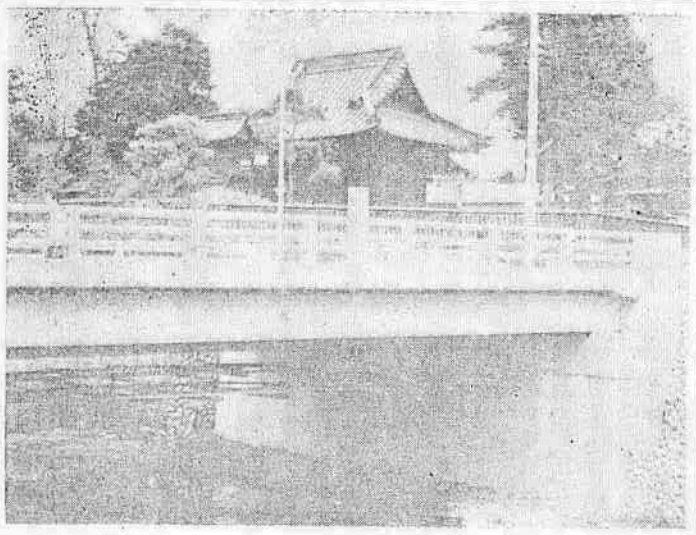

新しい高沢橋完成

ことしの2月から掛け替え工事を行なっていた県道高沢橋が、このほど完成し、9月4日、落成祝いを行ないました。

この橋は、長さ17メートル、巾9．5メートルで、両側に1．5メートルの歩道があり、総工費1,744万円でした。

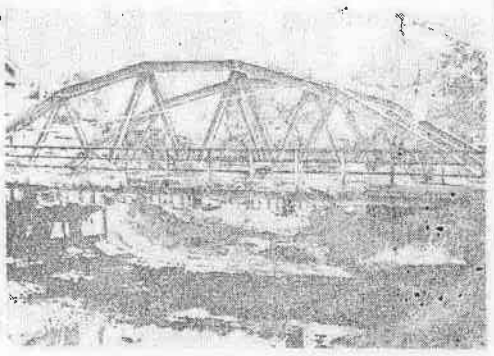

古い高沢橋は、鋼骨のつり橋で別名、めがね橋といわれて親しまれており、映画やテレビにしばしば登場しました。

（写真上は新しい高沢橋、下は古い橋）

国体バレーボール入場券を発売

9月21日から前売り

国体のバレーボール競技は、別表の日程で、教員男子十一チーム（沖縄選手団一チーム特別参加）一般男子十六チーム、一般女子十チームにより十月二十三日から二十六日まで四日間熱戦がくりひろげられます。

入場料金と販売方法が、次のようにきまりました。

一日一会場一人券で、前売りと当日売りがあります。

なお前売り期間中でも売切れの節は当日売りでお求めください。

（料金は同じ）

▽一般券　一五〇円

▽高校券　八〇円

▽団体券（中学生で教師に引率されたもの）　四〇円

前売りは次のところで行います。

▽国体実行委員会財務部＝市役所財務課（ただし九月二十一日から二十六日までは、市民体育館入場券売場で販売します。）

▽中央公民館、南分館、芳野、古谷、南古谷、高階、福原、大東、霞ケ関、名細、山田の各地区公民館

▽市体育協会事務局で販売します（ただし団体入場券は市教育委員会保健体育課で取扱います）

▽前売り期間　九月二十一日から十月五日まで（午前九時から午後三時までただし土曜日は午前中、日曜は除きます）なお当日売りは、市民体育館及び川越商業高校体育館で競技の当日若干販売します。

会場、日付等を間違いますと入場券は出来ません。また販売した入場券は払い戻しはしないことになっておりますので、ご注意ください。

▽初雁球場における準硬式野球は入場無料です。

国体バレーボール日程表

種別	会場	10月23日 試合	10月24日 試合	10月25日 試合	10月26日 試合	計 試合
一般男子	市民体育館	4	2	1	1	15
	商業高校体育館	4	2	1	0	
一般女子	市民体育館	2	2	1	1	9
	商業高校体育館	0	2	1	0	
教員男子	市民体育館	3	4	2	1	10
計		13	12	6	3	34

▽附録＝人口、産業、所得など各市町村毎の統計、県の機構組織図、中央県内主要官公庁一覧、度量衡換算表、その他

▽予約しめきり＝九月三十日

◎申し込み者には、十一月下旬送付の予定です。

ミシン加工の内職者募集

川越市授産所では、ミシン加工の場内作業員（内職者）を募集しています。

▽作業内容　輸出向室内履

▽作業時間　九時―四時三十分（午前、午後パート可）

▽交通　西武バス＝豊田原下車徒歩二分

国際興業バス＝法務局入口下車徒歩五分

▽所在地　川越市脇田新町十八ノ七　川越市授産所

（電話四―三七三一）

ご希望の方は直接授産所へ

選挙人名簿をごらんください

本年九月一日現在で選挙人名簿に追加登録すべき者の名簿を次のとおりお見せしますから確めて下さい。

期間　九月十一日から九月二十日まで

場所　市役所及び出張所

市民体育祭

小学校陸上の部

▼日時　九月三十日（土）、午前八時

▼会場　市民グランド

人事異動

八月一日付

▽都市計画課計画係長＝原田恒

▽区画整理課工務係長＝中沢昭二（都市計画課計画係長）

八月十八日付

▽総務部長＝助役、都築章の事務取扱（財政部長事務取扱）、▽財政部長＝奈良達矣（水道部長）、▽水道部長＝渋谷庄次（総務部長）

※カッコ内は前職

回覧板

結核予防接種と診断

結核予防法によって、昭和四十二年度の健康診断と予防接種をつぎのとおり行ないます。

（一部はすでに実施）この検診は、0才のお子さんから、おとしよりまで年令をとわず、家族全員の方が該当いたしますから一人もれなくうけられるようお知らせします。

■検診方法

◎ツベルクリン注射、小学校入学前のもの全員

◎間接撮影（レントゲン検査）六才以上のもの全員（ただし、学校、会社等において行なったものをのぞく）間接撮影の結果異状のある方は直接撮影（精密検査）を行ないますから、とき、ところをあらためてお知らせします。

■費用　無料

ここには、これから行なわれるいろいろの日割がのせてありますので、保存してご利用ください。

▼古谷地区

月日	種別	時間	会場
9月18日(日)	間接撮影	9:30～10:30	里塚公民館
〃18日(〃)	〃	11:00～12:00	城根公民館
〃18日(〃)	〃	1:30～3:00	下老袋玉泉寺
〃19日(火)	〃	9:00～10:00	氷川神社社務所
〃19日(〃)	〃	10:30～11:30	岩津公民館

▼南古谷地区

月日	種別	時間	会場
9月19日(水)	間接撮影	2:00～3:00	南田島墓師堂
〃20日(〃)	〃	9:30～10:30	上ケ戸生活改善センター
〃20日(〃)	〃	11:00～12:00	下久下戸公民館
〃20日(〃)	〃	1:30～3:00	氷川神社社務所
〃20日(〃)	〃	9:30～10:30	古市場六の見下
〃21日(〃)	〃	11:00～12:00	西村財二氏宅
〃21日(〃)	〃	1:30～2:30	今泉公民館
〃21日(〃)	〃	3:00～4:00	並木公民館

▼福原地区

月日	種別	時間	会場
9月19日(〃)	ツベルクリン注射	1:30～3:00	福原公民館（全地区）
〃22日(〃)	B・C・G接種	1:30～3:00	〃
〃22日(〃)	間接撮影	9:30～10:30	中福第4出張所
〃22日(〃)	〃	11:00～12:00	中福第2出張所
〃22日(〃)	〃	1:30～3:00	今福川越市民宅
〃23日(〃)	〃	9:30～10:30	大野第1出張所
〃23日(〃)	〃	11:00～12:00	下赤塚金子宅
〃23日(〃)	〃	1:30～2:30	下松原神社前
〃23日(〃)	〃	3:00～4:00	上松原出張所
〃25日(〃)	〃	9:30～10:30	中台八幡神社
〃25日(〃)	〃	11:00～12:00	中台上出張所
〃25日(〃)	〃	1:00～2:00	砂久保神社
〃25日(〃)	〃	2:30～3:30	今福公民館

▼霞ケ関地区

月日	種別	時間	会場
9月26日(〃)	ツベルクリン注射	1:30～3:00	霞ケ関公民館（全地区）
〃28日(木)	B・C・G接種	1:30～3:00	〃
〃29日(金)	間接撮影	9:30～10:30	的場下大上様
〃29日(〃)	〃	11:00～12:00	的場中宮若神社
〃29日(〃)	〃	9:30～10:30	的場上出張所
〃30日(土)	〃	11:00～12:00	安比奈出張所
〃30日(〃)	〃	10:30～11:30	第5保育園
〃30日(〃)	〃	9:00～10:00	上野公民館
〃30日(〃)	〃	11:00～12:00	芳地戸出張所
〃2日(日)	〃	1:00～2:00	西部公民館
〃2日(〃)	〃	2:30～3:30	日高団地
〃2日(〃)	〃	10:00～11:00	霞ケ関出張所
〃3日(火)	〃	1:30～3:00	〃

▼霞ケ関第2出張所地区

月日	種別	時間	会場
9月23日(土)	ツベルクリン注射	1:30～3:00	角栄幼稚園
〃25日(〃)	B・C・G接種	1:30～3:00	〃
〃29日(金)	間接撮影	1:30～3:00	〃
〃30日(〃)	〃	1:30～3:00	〃

▼名細地区

月日	種別	時間	会場
9月18日(〃)	B・C・G接種	1:30～3:00	名細公民館（全地区）
〃26日(火)	間接撮影	9:30～10:30	名細公民館
〃26日(〃)	〃	11:00～12:00	平塚公民館
〃26日(〃)	〃	1:30～3:00	下小坂通用うどん屋前
〃27日(水)	〃	9:30～10:30	小堤後公会堂
〃27日(〃)	〃	11:00～12:00	北小学校
〃27日(〃)	〃	1:30～3:00	吉田社務所
〃28日(木)	〃	9:30～10:30	下広谷南公会堂
〃28日(〃)	〃	11:00～12:00	天沼新田墓師堂
〃28日(〃)	〃	1:30～3:00	天全山集会所

秋の定期種痘

昭和四十二年一月一日から同年六月三十日までに生まれたお子さんは、もれなく受けてください。

月日	種痘	時間	会場
10月4日(水)	種痘検診	2:00～3:00	古谷出張所
10月14日(土)	〃	〃	南古谷出張所
〃4日(水)	〃	〃	山田出張所
〃5日(木)	〃	〃	芳野出張所
〃5日(〃)	〃	〃	高階出張所
〃6日(金)	〃	〃	福原公民館
〃6日(〃)	〃	〃	大東出張所
〃7日(土)	〃	〃	角栄幼稚園
〃7日(〃)	〃	〃	霞ケ関出張所
〃9日(月)	〃	〃	名細公民館
〃9日(〃)	〃	〃	川越小学校
〃11日(水)	〃	〃	月越小学校
〃11日(〃)	〃	〃	中央小学校
〃12日(木)	〃	〃	仙波小学校
〃13日(金)	〃	〃	中央（公民館南分館）

危険物の収集日

▽九月二十七日

岸町一丁目、岸町二丁目、岸町三丁目、今成町、小室町、南台二丁目、南台三丁目、緑ケ丘、南川越変電所、古市場、今泉

▽十月十八日

郭町一丁目、郭町二丁目、宮下町一丁目、宮下町二丁目、志多町、喜多町、元町一丁目、元町二丁目

よき相談相手に

＝青少年相談員75名委嘱＝

青少年相談員は昭和四十年八月に誕生しましたが、このたび二か年の任期が満了となり、新しく七十五名の相談員が県知事と市長から委嘱され活動しています。

青少年相談員とは

この青少年相談員は二十才から三十才までの青年男女で、友情精神と奉仕精神をもって、小学生、中学生から二十才の青年層にいたる青少年に接して、個人的な相談レクリエーションの指導、グループ活動の助言、その他、いろいろな悩みの相談相手となり適切な助言指導をおこない、青少年健全育成関係機関を援助し、青少年の健全な成長をはかることが、大きな目的となっています。

その仕事は

◎小学生から二十才頃までのよいお兄さん、お姉さん役をし、よき話し相手、遊び相手、相談相手になります。

◎グループ活動の指導、助言をします。

◎子ども会、少年団、職場の年少者のサークル等の指導をします。

◎問題少年の適切な相談相手になります。

◎集団就職で、親元をはなれて、川越に就職している少年の親、兄がわりの話し合い手になります。

◎交友、家庭生活上の問題での相談、進学、学校での問題などの相談相手となります。

◎必要に応じて青少年集団の活動でのゲーム、歌などを援助いたします。

【例えば】

▽休日、グループでハイキングにいきたいがリーダーがいない

▽ゲーム、歌などの指導をしてもらいたいが

▽どうも、うちの子が不良仲間にはいりそうで…

このように、どんなことでも、みなさんの、ご相談に応じるわけです。

なお、個人的な相談についても個人の人格を尊重し、その身上に関する秘密は、いっさい固く守ります。

また相談する時の連絡は、次の地区、町の〃青少年相談員〃か川越市役所民生経済部青少年係を守る会本部事務局へご連絡ください。

相談員のかたがた

▼第一地区

青木幸雄（郭町一丁目八―三）竹林俊晃（石原町一丁目一八―一）、増田寧（宮元町三二―四）、桑原典子（元町一丁目七―一二）、目崎孜（宮下町二丁目一六）、川勝徳子（志多町八―三）、横川年子（神明町六―二）

▼第二地区

高橋紀夫（仲町二―一）、二村雅雄（末広町一丁目一―一）、森田正道（末広町二丁目四―二）、加島正明（幸町一五―一八）

▼第三地区

荒井三郎（六軒町一丁目十―三）、赤沢義次（新富町一丁目六―一一）、石山欣司（三光町二五―一）、田中貞夫（新富町二丁目一三―一）、磯野晃（中原町二丁目一六―三）、中村仁郎（連雀町三三―一）

▼第四地区

中田晃夫（仙波町一丁目四―一九）、渡部好（菅原町二一―九）、鈴木忠男（脇田町四―一）田中正己（仙波町二丁目二十―五）、沼田正子（脇田本町六―九）、中村弘子（旭町二丁目七―一五）、金子美津子（脇田新町一―二四）、伊藤更正（新宿町六丁目一二―八）、鈴木稔（新宿町三丁目一一―八）、浅見忠司（南通町一七―一一）、本多秀雄（通町一二―三）、宮岡信夫（津町二丁目八―九）、船津悦子（津町二丁目三三―一）

▼第五地区

吉際覚（松江町二丁目七―一）筋野保夫（久保町一一―一四）竹沢貞介（西小仙波町一丁目―一四）、堀内和子（西小仙波町二丁目八―五）、矢島昭夫（三久保町一―一九）、新井幸男（小仙波町二丁目一―一）、吉沢寛太郎（松江町一丁目二―二）福島秀世（小仙波町三丁目一―二）

▼第六地区

尾崎勝美（上野田町七―八）、内田宗一（小ケ谷町一六七）、鹿山節子（末広町二丁目五―二）、筋野弘子（杉下町八〇七）

▼芳野地区

杉山忠三（大字古谷本郷九一五）、江田肇（大字石田本郷一二〇六）、佐藤二江（大字鴨田一六二九）

▼古谷地区

三上喜久蔵（大字古谷上二一二三）、岡田充弘（大字古谷本郷一〇〇一）、柴崎小夜子（大字大中居三五八）

▼南古谷地区

島村ふみ子（大字南田島一五八二）、細野稔（大字南田島五八五）、鈴木長治（大字木野目三六）、山岸孝（大字久下戸四四八二）

▼高階地区

安田時雄（大字藤間二八八）、久住米子（大字砂新田二五四六）、遠藤勉（大字砂一〇四五）高橋誠（大字砂一二九）

▼福原地区

利根川久雄（大字今福二九二〇）、石守茂夫（大字砂久保九五）、大木章夫（大字下松原一九七）、藤川春雄（大字下赤坂一〇四）

▼鯉ケ関地区

発知春吉（大字笠幡二三八七）時田武始（大字安比奈一四一）御厨龍妙志（大字笠幡七六七一）、小島栄（大字的場二三一一）

▼名細地区

宮根茂（大字小堤八三五）、池田一宏（入間郡鶴ケ島町大字藤金七三）、辻康江（入間郡坂戸町小沼九六三）、吉川熊（大字上寺山四四六）

▼山田地区

野原正次郎（菅原町一六―一）小高旭之（大字寺山一〇〇六）大井元弘（新富町二丁目一七―十）

▼大東地区

田中潔（大字大袋新田九九九）中村猛市（大字池辺二六六）、久保貴治（大字藤島九三）、岡田力（大字増形二六六）

川越観光写真コンクール

趣　旨　川越市の観光事業の振興と観光川越の認識を広く一般に高めるため秋の観光行事を中心とした写真を募集します

題　材　川越いもほり会（9月中旬～10月上旬）、川越の山車（10月21日～23日）を中心に川越の観光行事、史蹟名勝など観光写真にかぎります。

サイズ　カラーはカビネ以上、白黒は四ツ切のみ

締　切　昭和42年11月15日（消印有効）

送り先　市役所商工開発課事業係（元町1―2）及び商工会議所（松江町2―1―8）と下記の市内写真材料商組合加盟店

審　査　主催者および関係団体

発　表　12月号市発行「川越」と入選者あて通知します。

賞　推せん（カラー又は白黒）1名　賞金10，000円、副賞川越市長賞、埼玉県写真材料商組合賞、さくらフイルム賞、エースコック賞、丸広賞、アジアカラー賞

特　選（カラー）　1名賞金5，000円、副賞川越市議会議長賞、さくらフイルム賞、エースコック賞丸広賞、アジアカラー賞、ペトリ賞、県西支部賞

〃　（白　黒）　1名賞金5，000円、副賞川越商工会議所会頭賞、さくらフイルム賞、エースコック賞、丸広賞、ペトリ賞、東芝賞、県西支部賞

入　選（カラー）　10名賞金1，000円、副賞川越市観光協会長賞、さくらフイルム賞、エースコック賞、丸広賞、アジアカラー賞、ペトリ賞

〃　（白　黒）10名賞金1，000円、副賞川越市観光協会長賞、さくらフイルム賞、エースコック賞、丸広賞、オリンパス賞

佳　作（カラー）20名エースコック賞、丸広賞、アジアカラー賞、ヤツカ賞

（白　黒）20名エースコック賞、丸広賞、ミノルタ賞

特別賞　東芝フラッシュ1名東芝写真電球使用最優秀作品

東芝フイルター賞1名東芝フイルター効果最優秀作品

参加賞　全員アジアカラー賞

応募上のご注意①作品は未発表であって他に発表の予定のないものに限ります。また応募枚数に制限ありません②作品の裏面にはデーターと氏名、住所、年令、職業、性別、題名、撮影地、撮影年月日、フラッシュ、フイルター使用の有無をご記入下さい③応募作品は一切お返ししません。④入賞の版板は主催者に属し、賞と引換えに原版をご提出下さい。提出なき場合は入賞を取消します。⑤入選以上は1人1賞とします。

主　催　川越市・川越市観光協会・川越商工会議所

後　援　埼玉県観光連盟・アジアカラー（株）

協　賛　東武鉄道（株）東上業務局・西武鉄道（株）・小西六写真工業（株）・埼玉県写真材料商組合・埼玉県写真材料商組合県西支部・エースコック（株）・丸広百貨店・オリンパス商事（株）・ペトリカメラ（株）・ミノルタカメラ（株）・ヤシカ商事（株）・東芝写真用品（株）

組合加盟店　ヤナガワカメラセンター・ヤナガワ写真機店・アキバカメラ店川越カメラショップ・福岡フォトサービス・武井写真店

新工場案内

各種ピストンメーカー　泉自動車工業株式会社

国鉄川越線南古谷駅の北側、大字大中居六二〇番地に、泉自動車工業株式会社があります。社長は泉藤吉氏で、資本金は二億円です。

同社は昭和三十九年、手狭になった大宮本社工場を移転するため、川越工場の建設にとりかかり、十七万平方メートルの広大な水田を埋め立てて、昭和四十年より操業し、現在二十棟あまりの工場が立ち並んでいます。すでに今年の五月、本社を川越に移し、第一期工事が終る今年度末には、大宮工場の移転も完了する計画です。

製品は各種自動車、船舶、農業機械、建設機械などのピストンとシリンダーライナーが主で昭和三十三年には当時商工省（今の通産省）の優良認定工場となり、また昭和二十三年には通産省の重要工場に指定されるなど高度な技術が認められていますとくにディーゼル用ピストン部門では、業界の市場占有率九十％に達し、半独占の地位を守り安定した成長をつづけています

納品先はいずれ自動車を中心に、鈴木自動車、日野自動車、三菱重工業、ヤンマーディーゼルなど有名メーカー数十社に及び年間約三十億円を売上げています。

従業員は現在約千名、工場内には独身寮三棟があり、グランド敷地も確保され、さらに総合厚生施設の計画など、厚生関係の充実も約束されています。

【写真はピストン検査場内で】

新しい掲示板できる

二輪車の運転にヘルメットを

毎日交通戦争といわれる中で、交通事故の死者、ケガ人の三分の一は二輪車による事故で、「二輪車は非常にあぶない」ということがわかります。

二輪車の事故で死んだ人は、その七十二パーセントが頭のケガが原因となっています。命をとりとめた人でも精神障害、言語障害などの後遺症によって、暗い毎日を送っている人も少なくありません。

こうしたおそろしい事故から身を守るためには、交通法規を守った運転をすることはもちろん、必らずヘルメットをかぶって頭を保護するように心がけることです。はじめはおっくうでも、何回かかぶることによって習慣になります

正しいかぶり方として、①サイズに合ったもの、②アゴひもをきちんと結ぶ、③タレオオイは必ずつける、ことです。

市では昭和四十一年度から四カ年計画で、各町、地区に一基ずつの掲示板を立てる方針ですが、このほど昭和四十二年度分の四十基を設置しました。これで昨年度の四十二基と合わせ、八十二基になりました。

大きさは高さ二メートル、横一・五メートルで、鉄製パイプの強けんなものです。

このため、いままでの木製掲示板は、古くなったものから撤去いたします。なおお知らせ事項がありましたら各町内、地区でもご利用ください。

市議会日誌

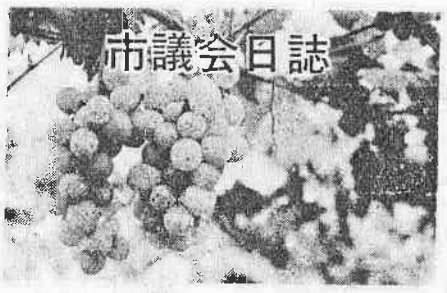

水洗化地域ひろがる

次の地区が新しく下水を処理できる区域に加わりました。

【次の番地の全部の地域】

▽久保町＝十二番地一、二、六～十二

▽三久保町＝十九番地三、九、二十番地三、二十四番地九

【次の番地の一部の地域】

▽三久保町＝十七番地一、十八番地全域、十九番地一、二、四、七二十番地一、二、二十四番地十、十二、十三

立入り調査

川越市都市計画、江川下水路築造工事現地測量のため、次の地域内に九月から十二月までの間、係員が立ち入り調査をしますのでご承知ください。

大字寺宅、大字藤間、大字下松原

▽八月二日午前十一時より、農業センターにおいて、荒川右岸用排水土地改良区の土地改良竣工式が挙行され、副議長、建設常任委員会委員長が出席いたしました。

同じく午後三時より、氷川会館において、川越市遺族会定期総会が開催され、議長が出席し戦後二十余年間にわたる戦没者ご遺族の心労をねぎらいました

▽八月四日午前九時より、川越市市民会館において、水防講習会が開催され、副議長及び関係議員が出席し、講演等を聴講いたしました。

▽八月五日午後一時より、川越市米穀工業協同組合総会が開催され、副議長が出席し、業会の発展を祝福いたしました。

▽八月八日午前十時より、浦和市自治会館において、埼玉県市議会議長会正副会長会議が開催され、副会長であります本市議会議長及び随員として事務局長が出席し「全国市議会議長会における昭和四十二年七月豪雨対策に関する要望等」の報告を受けたのち、来たる「九月一日開催の関東市議会議長会理事会提出案等について等」審議いたしました。

▽八月十日より十一日の二日間にわたり、福島県いわき市において、全国ゴルフ場所在都市議会協議会総会が開催され、副議長及び事務局長が出席し「昭和四十一年度全国ゴルフ場所在都市議会協議会歳入歳出決算認定について、実行運動の目標として、ゴルフ場の固定資産税評価の適正、その他」について協議いたしました。

▽八月十二日午前十時より、川越市民会館において、川越市開発協会理事会が開催され、関係議員が出席し審議いたしました。

▽八月十六日午後三時より、埼玉県市議会正副会長会議の結果報告の会が開催され、第二ブロックの各市議会議長及び事務局長が出席し「八月八日に浦和市自治会館において開催された埼玉県市議会正副会長会議の内容」等について、本市議会議長及び事務局長より次の説明をしました。

▽八月十七日午前十時より、川口市役所において、埼玉県市議会議長会役員会が開催され、議長及び事務局長が出席し「災害対策費に対する国の財政措置強化について」等の議題につき審議いたしました。

▽八月十八日午前十時より、市役所応接室において、市議会運営委員会が開催され「九月定例市議会の開催日」等について審議いたしました。

▽八月二十一日午後一時より、川越市市民会館において、工友会総会が開催され、議長が出席いたしました。

▽八月二十二日午前十一時より川口市役所において、埼玉県市議会議長会正副会長会議が開催され、議長及び事務局長が出席し「地方自治法施行二十周年記念表彰について」等を審議いたしました。

▽八月二十三日より二十四日の二日間にわたり、川口市において「第十三回埼玉県市議会議員親善野球大会」が開催され、大会役員として議長が参加いたしました。

▽八月二十四日午前九時二十分より、川越市市民会館において公民館運営審議会委員研修会が開催され、副議長が出席いたしました。

▽八月二十五日午後二時より、川越市農業センターにおいて川越市農業委員会農政懇談会が開催され、議長及び関係議員が出席いたしました。

▽八月二十七日より二十九日までの三日間にわたり、西武園競輪場において「川越市営競輪」が開催され、関係議員が、それぞれ実情を参観いたしました。

国体へあと43日

まごころで迎えよう

第二十二回埼玉国体もあと四十三日（九月十日現在）にせまりました。

市では各会場（市民体育館、川越商業高校体育館、初雁球場）の整備も完了し、国体係員（延べ四一〇名）の委嘱（八月二十一日付）もおわり、国体の開会をまつばかりです。

市民の皆さん盛りあがった埼玉国体のムードをよりいっそう高めるため市民運動の推進に最も力をいれましょう。国体は市と市民が一体になってこそ成功できるものです。もういちど市民運動の目標になっている、

▽親切にする運動
▽楽しく買物ができる運動
▽事故をなくす運動
▽郷土を知る運動
▽時間を守る運動
▽まちをきれいにする運動
▽花でかざる運動
▽スポーツを楽しむ運動
▽みんなでうたう運動

の九つの運動を確認し国体を迎えましょう。

山車を飾つけ

市では川越市観光協会、各町内の協力で、十月二十一日、二十二日、二十三日の三日間市内に山車を飾つけます。これは国体の盛りあげと全国から集まる国体の選手役員に観光川越をPRするためです。この山車は川越観光写真コンクールの題材にもなっていますからこの機会をご利用ください。

統計調査にご協力を

商業実態基本調査

通産省では、十月一日現在で商業実態基本調査を実施いたしますこの調査は市内の卸売業、小売業の商店を対象に標本調査（抽出調査）を行なうもので、調査員がしますので、よろしくご協力ください。

全国物価統計調査

総理府統計局では、十月下旬から十一月上旬にかけて全国物価統計調査を実施します。

この調査は、市内の小売業、サービス業、不動産業の一部を対象に小売価格、サービス料金、家賃等を調査して物価の地域格差、店舗間の格差、企業間の格差の実態を明らかにする目的で実施されます。調査員がお伺いしますからよろしくご協力ください。

あなたが火災を大きくする

一、火事だと云っても、消防車が通行出来ない程に、駐車、停車の車輌が多くなりました。運転者は心して、消防車の通れるだけの十分な道巾を開けて車を止めてください。

消防車の横巾は、二、三〇メートルあります。

交通法規からすると、空間巾員は、三、五〇メートル以上保有しないと駐車することは出来ません。

ですから通常六、〇〇メートル以上の道路でないと駐車は出来ない計算になります。

それから狭い道路の両側に接近して駐車している車輌を度々見受けますが、これは他車が通行するのに真に迷惑な次第でありますので両車前後の間隔は十分取って駐車してください。

二、それから消火栓や防火貯水そうのマンホールから五、〇〇メートル以内の位置に駐車することは法律で禁じられていますのでよく守ってください。

三、火災の現場へ自家用車等で、見物或は見舞に駆付ける人がありますが、これは消防車の進行や消火作業の支障となりますので大いに慎しんでください。

ぶどう酒は造れない

＝密造酒にご注意＝

ぶどう酒など自家用として造られている酒類のなかには、造ると密造犯として制せられるものがあります。

味覚の秋となり果実が多さん出まわっています。これらの果実を原料とした自家用酒を造ることが一般に普及されていますが、酒類を自家製造すると制せられるものと、造ってもよいものがあります。

もし禁止されているものを造った場合は、酒類の密造犯としてきつく制せられますから十分ご注意ください。

また、密造酒や密輸入酒を誤り受けたり、所持していた場合も同様に制せられます。

▽自家用として造ってもよいもの
梅、みかん（雲州みかん、紀州みかんに限る）、すもも（ぼたんきょうを含む）、かりん、いちご、にんにく、くこ、しそ、くわ、またたび、さるなし、ぐみ、とち

以上十三種類の果実とアルコール分二十度以上の酒類、及び糖類をまぜあわせて造ったものに限ります。

▽自家用として造ることを禁止されているもの
どぶろく、ぶどう

その他前記十三種類以外のものは全部造ることを禁止されています。

ご不明の点がありましたら、税務署間税課酒税係（電二一一四一一）へお問いあわせください。

（川越税務署より）

税の相談

災害を受けた場合

台風や集中豪雨により災害を受けた場合には、国税通則法、災害減免法、所得税法などの規定によって、税金の軽減、免除や納税の猶予などの救済措置を受けることができます。

万一不幸にして被害を受けた場合にはすみやかに税務署に税金の減免手続等につきご相談ください。

資産に関する税

土地、家屋等の売買、譲渡、または、相続贈与等の事案につきまして、税法の取扱、手続等何んでも不明の点がありましたらお気軽にご相談ください。

この度川越税務署では「資産税相談係」を新らたに設けて、みなさまのおいでをお待ちしています

税の相談日

毎月5の日は
税の相談日です
（当日、日曜祭日のときは翌日）
どんなことでも、お気軽にご相談ください。

（川越税務署より）

本格的台風シーズン

＝市で救助ボートを購入＝

昨年は雨と風の台風で市内の一部に大きな被害を出しましたが、市ではその後いろいろな対策を立て水防体制を強化しました。

その一つとして、ゴム製の救助ボート一隻を購入しました。長さ三、九メートル、巾一、七メートルで、重さ七十キログラム、六人乗り、軽量で操作が簡単なため水害時の人命救助や物資輸送に活躍が期待されています。

このほか、ポリエチレン製の携帯用飲料水容器一〇〇個、救命作業衣五着、携帯用強力ライト五個を備えました。

台風に対する備えと心構えについては、七月号でお知らせしましたが、最低次のことに心がけましょう。

▽停電にそなえて、懐中電灯、ローソク、トランジスターラジオ等を常に定位置に用意しておきましょう。

▽いざというときの避難場所を確認し、隣り近所の人との連絡方法をきめておきましょう

▽使用中の電気ガスなどに注意し、風がひどくなったときは使用を一時停止しましょう

▽災害が発生したときは混乱をきたしますので、沈着冷静に判断して最適の方法を見出し警察官や市関係者の指示にしたがってください。

懸賞論文募集

地方自治法施行二十周年記念

ことしは、地方自治法が施行されてからちょうど二十年になります。この機会に、自治省及び地方六団体共催により、地方自治法施行二十周年を記念し広く一般国民から懸賞論文を募集します。多数で応募ください。

□応募内容
▽テーマ
「あすの地方自治」
▽応募資格
どなたでも応募できます。年令職業、学歴を問いません。
▽原稿枚数
四百字づめ原稿用紙三十枚以内
▽送り先
東京都千代田区霞が関二丁目一番地二号
自治大臣官房文書広報課あてに郵送、または持参してください。郵送のときは、封書に「二十周年記念懸賞論文在中」と朱書してください。
▽締切
昭和四十二年九月三十日（土）持参の場合は当日正午まで、郵送の場合は当日づけ消印のものまで受けます。
▽氏名等記載事項
原稿には、(1)氏名、(2)住所、(3)生年月日、(4)職業（勤務先の名称部課名、地位等できるだけくわしく。在学中の方は学校名、学部、学年）を明記してください。
▽審査員
自治事務次官　柴田護
全国知事会会長　桑原幹根
地方職員共済組合理事長　荻田保
一橋大学教授　田上穣治
朝日新聞論説委員　浜崎則雄
▽入選
入選は次のとおりとし、入選者にはそれぞれ自治大臣からの賞状と全国知事会以下六団体からの賞金を授与します。

一位	一点	賞金三十万円
二位	一点	〃 十五万円
三位	一点	〃 五万円
佳作	三点	〃 各一万円

入選発表は十一月初旬、入選者に通知するとともに主催者のそれぞれの機関紙（十一月または十二月に刊行するもの）に掲載します

ハリ絵の講習会

国体みやげで人気を集めているハリ絵の講習会が、8月6日から26日までの各土曜日、中央公民館南分館で行なわれました。受講者は主婦など60名、加藤勅先生の指導で、色紙に竹やあさがおを、美しい色で仕上げました。

スポットライト

山田小体育館が起工

山田小学校体育館の起工式が、8月10日行なわれ、加藤市長が鍬を入れました。鉄筋コンクリート1部2階建、延面積480平方メートル、工費997万円で、ことしの12月末に完成の予定です。

小学校の水上の部

市民体育祭水上の部の小学校の部が8月19日、仙波小学校プールで開かれました。参加者は300名、11メートル自由形や100メートルリレーなど7種目の競技を行ない昨年にくらべ全体的に水準が向上しました。

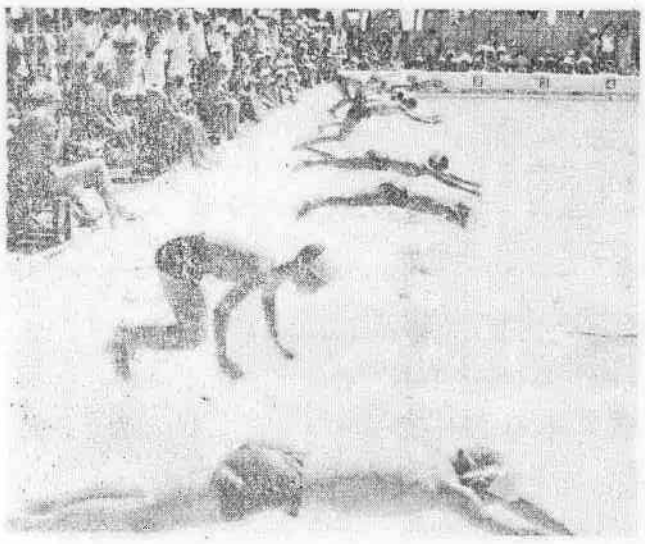

たばこは市内で買いましょう

たばこを市内で買っていただくと、たばこの種類に関係なく一箱（20本入）で10円90銭が市たばこ消費税として市の収入になります。

この収入が、昭和41年度は9千2百万円にもなり、教育や建設事業に役立てられました。

昭和42年度は、前年度より税率等が2割余引き上げられたことにより1億2千万円の見込みです。川越市の発展のため、たばこは市内で買っていただくようご協力ください。

会合へ笑顔で そろう五分前

区長のうごき

【古谷地区】蔵根＝前田実
【芳野地区】鴨田＝金子浩一

こどもの交通事故

こどもの交通事故は、統計上、家から二十メートル以内が多いそうです。とくに幼児のひとり歩きは気をつけましょう。

季節のメモ

食欲の秋

暑さでいためつけられた胃腸も、涼風とともに回復してきます。これからたくさん出回るくだもの、野菜をたっぷりいただいて体力を充実させましょう。

青ジソはこの種の野菜のうちで、ビタミンAに変る物質を最高に含んでいます。めん類の薬味によし、つけ物に添えるのもよし、ころもをつけてあげてもたいへんおいしいものです。

ニラは古書に「五臓を安んじ、胃熱を除き、病人を利し虚を補い、腸を益し、気を下す」とあります。いわゆる万病の良薬ということでしょうが、これほどでないにしても優秀な緑色野菜です。九月がいちばんおいしい時季です。

くだものでは、かき、くり、ぶどう、りんごなど、魚類では王者のサンマ、小あじ、秋さばなど。

これらの季節のものは安くておいしいものです。野菜類はあまりくどく手をかけず、自然に近いままでいただくことがおいしいし、栄養価も高いということです。

ただしまだ食中毒の発生が心配されます。十分の注意が肝心です。

お米の中の虫

古いお米には虫がつきやすいものです。お米の中ににんにくとか、とうがらしをいれておくとふせげます。にんにくを二、三個、皮をむかず、そのままさらしの布につつんでおけばよい。とうがらしはたねをとって、二つ三つそのままいれておきます。

生活を早く軌道に
＝夏休み後の指導＝

毎年、夏休みの終ったあとの九月は、非行や不良行為で問題される少年が少なくありません。これは、夏休み中の不規則な生活や悪い友だちの影響などが、いろいろな形となって表面に出てくるためです。早く発見して、適切な指導をするように、次の点に気をくばってほしいものです。

▽急学や怠業に気をつける

夏休み中の遊びぐせが抜けきれずに、急学や急業をする少年が多いものです。登校、出勤や帰宅時間、その他不審な点があるときは学校や職場と連絡をとり、急学、急業の防止について気をつけましょう。

▽服装や所持品に気をつける

学校から帰る途中で派手な服に着替え、盛り場を遊び歩く少年も少なくありません。夏休み前と比べて服装が派手になったとか、身のまわり品を気にするようになったときは、とくに注意しましょう。

▽新しい友だちを紹介する

夏休み中は、いろいろな機会から学校友だち以外の者とつきあうことが多いものです。これが悪い友だちの場合は、その面から非行や犯罪に陥ることにおなりますから、新しい友だちとの交際について十分注意するようにしましょう。

▽その他

以上のほか、こづかい銭をねだる回数や額が多くなったり、行く先をつげないで外出したりするなどの不良化のきざしがあったときには、適切な指導をするようにしましょう。

まず確認申請書の提出を
＝違反建築をなくそう＝

さいきん、建築ブームで、あちこちに新らしい家がつぎつぎと造られています。人間の幸福は、のんびりくつろげる「自分の家」を持つことだといわれていますが確かに自分の家を持つことほど楽しく、うれしいことはないでしょう。

そこで、これから新しく家を建てようとする方は、建築にかかる前につぎの手続きにより忘れずに建築確認を受けてから、工事に着手するようにしてください。

▽確認申請書の提出

建築しようとするときは、工事に着手する前に、その計画が建築に関する法律に適合しているかどうか、確認申請書を市役所建築課に提出する必要があります。

確認申請書とは、建築するときの手続きの書類といわれているものですが、その書類の内容は①確認申請書（正、副）②建築工事届③設計図書の三つとなっています

設計図書としては(イ)付近見取図（案内図）、(ロ)配置図（敷地内の建築物の位置）(ハ)各階の平面図ほかし尿浄化槽を設けようとするときは、その図面も必要です。

なお、確認申請書と建築工事届の用紙は、市役所建築課、県土木事務所または県建築行政課にあります。

▽確認申請書の提出先

建築主は、申請書類を市役所建築課に提出してください。

この書類は、土木事務所に送付され、まちがいがなければ確認申請書の副が確認通知書となって建築主に返されることになっています。

▽工事着手後の処理

①建築主は工事期間中「確認済の表示」を忘れずに明示すること②工事が完了した場合は、四十日以内に「工事完了届」を県土木事務所に提出すること。

以上が工事完了までの建築手続きの概略ですが、こまかい点については最寄の県土木事務所または県建築行政課にお問い合わせください。

なお、これから土地を購入し、又は借りて家を建てようとしている方のために、その土地に自分が計画している家が建てられるかどうかのご相談に応じております。

家庭の日
＝今月は17日＝

○毎月第3日曜日は家庭の日です
○この日は、おとうさん、おかあさんが家にいる日だ
○おとうさんが遊んでくれる日だ
○みんなで話し合いをする日だ

昼も夜もつないで
＝犬の放し飼いは禁止＝

犬取締条例にともない、犬の放し飼いは禁止されていますが、いまだに犬の放し飼いをしている人がいますので注意ください。

とくに夜間の放し飼いにより多くの市民が迷惑をしています。

お互いに注意して他人に迷惑をかけないようにしましょう。

埼玉国体では、選手その他大ぜいの人達が川越市にみえますのでその人達に迷惑や不快感を与えないでください。ほんの一部の犬を放し飼いしている人により、多くの正しく犬をつないで飼っている人に対しても迷惑をかけているのです。

なお、犬の放し飼いは、一万円以下の罰金に処せられる事がありますからご注意ください。

家庭文庫友の会設立

▽川越市立図書館の家庭文庫はグループ数一一〇、登録人員八二〇名に及ぶ盛況を示しているが、このたびこれらグループ相互の連絡と親睦をはかるため、家庭文庫友の会を設立することに、去る八月十七日の発起人会において決定した。創立総会は十月二日（月）午後一時から市民会館で行なう予定で、ちょうど家庭文庫設立五周年にあたるため、記念ブッククラブと銘打って、河盛好蔵先生の「小説の読みかた」と題する記念演会が開催される。

▽最近よく読まれている図書のうちから左の十冊を九月分の選定図書として紹介いたします。

▽石坂洋次郎「花と果実」講談社▽扇島郁夫「コラーサ号の冒険」朝日新聞社▽一色次郎「青幻記」筑摩書房▽平岩弓枝「源路第一部」東京文芸社▽中西悟堂他「原色県花県鳥」平凡社▽依田明「ひとりっ子すえっ子」大日本図書▽森繁久弥「ブックサ談義」未来社

時の鐘
川越名所⑧
（市指定史跡）

時の鐘は、一六二四年一六四三年、つまり寛永年間に、時の城主、酒井忠勝の創意によって造られました

一四五七年川越城ができてから約百七十年後のことです。

現在のものは、一八九三年（明治二十六年）川越大火で全焼した。翌年、元の形そのままに造ったもので、鐘楼の高さは十六・二七㍍もあります。

この鐘は、昭和のはじめまで三百年間、時を知らせたほか、速つき〻によって火事をも知らせてきました。高いやぐらの風ばうや、夜半しみとおるように

ひびき渡った鐘の音など、川越の人の生活に深い感銘を与えたにちがいありません。

川越市観光協会

愛のプレゼント

（社会福祉事務所扱い）

▼長崎県北松浦郡佐々木町口石のぎく家へ△文房具一式ボール一個＝みつばちグループ（代表若狭田和代さん）

▼災害地の救援に、△一万二千八百五十六円＝川越市立東中学校（生徒会）

自衛官募集

▽資格　18才以上25才未満の日本男子

▽試験　学科、口述、身体検査

▽身体検査合格基準　身長一五五センチ以上、胸囲、体重は身長に相応するもの、視力〇・六以上

▽給料　初任給　一五、一〇〇円

▽応募要　市役所市民課にあります

句会だより

八月稲婦人句会

夕刊来る茄子の漬樽水上り　高橋　佐与
立秋や朝顔の花小さくなり　三沢　はる
白粉の花触れて行く盆灯　藤元美代志
あんかけの豆腐に透きて茗荷の花　千田ふさ子
うどん打つ重れ乳房揺れ盆の昼　野崎ゆり香
山りんどう石もて囲うます釣場　熊本　とみ
片陰に去年の日傘のしみ洗う　和田　敏子
風初秋受話器に響く幼児の声　丹後　秀子
子のための友が選書の夏暖子　川村　松野
秩父晴れて一かたまりの青胡桃　原田しずえ
草刈って雨後の地照りに身をそらす　石川　錠子

貯蓄のすすめ

ある人は十銭をもって一円の十分の一と考え、ある人は一銭の十倍と考える

これは夏目漱石の書簡ですが、同じ十銭のお金でも、これを持つ人の考え方によっては「なんだとれしきのお金」と粗末にされることもあるといっているのです。一事が万事、このようなものの考え方の相違が、その人の禍福のわかれ道となるのではないでしょうか

公益質屋をご利用ください

貸付額　1世帯3万円まで
利子　1か月3分
流期　4か月
場所　仙波町2丁目20番地3

◎はじめての方は、保険証か免許証、印かんをお持ちください。

婦人会が食品の監視

国鉄で川越駅訪れる人たちに清潔な市内を印象づけていただこうと、婦人会が食品の監視をしました。

婦人会員は、特製の腕章をつけ、手提げ袋を持って、駅前の商店街を巡回し、改善すべき所は、その場で指導しました。

「夏合宿」の夜、夕食の山盛神さんは「国体」に近かにし、食品を扱う商店の衛生面の協力がえられて成功でした」と話していました。

川越駅西口前に〝しゅろ〟
矢沢石油店が寄贈

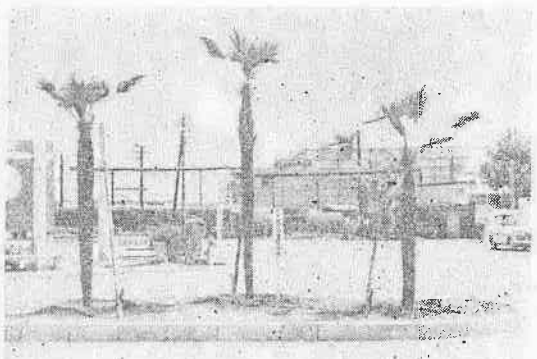

このほど川越駅西口前のロータリーに、市内矢沢石油店本社（矢沢白男社長）から、みごとな棕櫚（しゅろ）三本が寄贈され、道ゆく人の目を楽しませています。

ことは国体開催時には選手役員の表敬となるところで、すでに国体会場の案内板が立てられ、ロータリーには草花も植えられていますが、矢沢さんは、「植え木が少なく、さびしいので、国体の美化運動に役立てば」と話していました。

大東地区の野球大会

昨年野球愛好会が生まれるなど、野球熱の高んな大東地区で公民館対抗野球大会が、八月二十日、二十七日の両日、大東中学校で行なわれました。

参加チームは十一、熱戦の末南大塚チーム（梁瀬賢一監督）が優勝、市議杯を獲得しました。

この大会はとくに十一回目体育を通じて青少年健全育成を目的にはじめられ、一昨年は、全国の体育指導者員が視察するなど、その成果が認められています。