

人口のうごき

9月1日現在	21,653
人口	9,636
男	3,855
女	2,975
世帯数	3,297
出生(8月中)	215
死亡(8月中)	224
転入	845
転出	524
前月比	5.2人増

市営住宅入居者募集

市では昭和四十二年年度の市営住宅を新築中である。場所は市内の月吉団地で、本年度建設分は第一種住宅十二戸、第二種住宅二十四戸、計三十六戸です。第一種住宅は、十二月中に、第二種住宅の二十四戸は、早稲三月中旬にそれぞれ完成を予定しています。構造は第一種住宅が簡易耐火構造二階建て、第二種住宅が中層耐火構造四階建てです。市では、次のように入居者の募集を行いますから希望者は申し込んでください。

月吉団地に36戸建設中

10月31日 3日間

体育館で受付

入居資格
 第一種(簡易耐火) 四千七百円
 第二種(中層耐火) 九千二百円
 入居に必要事項を記入した申請書と、収入証明書、および住民票の写しを提出して提出して下さい。郵送による申し込みは、年の四階建て住宅に限り受け付けています。

申込方法
 八月二十九日午前九時より市役所会議室において、市議会議事録委員会が開催され、九月十日午後九時三十分より、川越市青少年相談委員が...

家賃と敷金

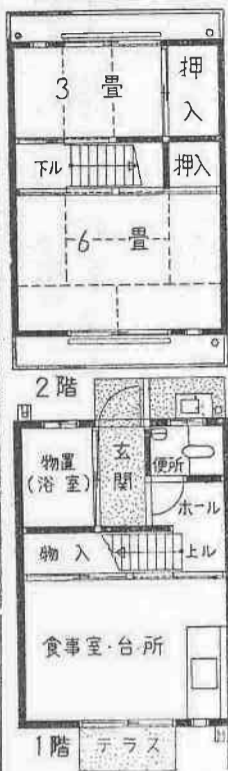

第一種住宅(簡易耐火)十二戸

第二種住宅(中層耐火)二十四戸

市議会日誌

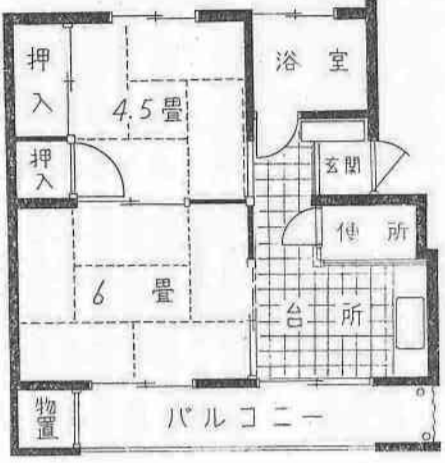

収入の算出方法

- △年収8.8万円をこえる場合
- △年収8.8万円をこえない場合
- △年収8.8万円をこえない場合
- △年収8.8万円をこえない場合
- △年収8.8万円をこえない場合

消防吏員を募集

消防吏員 五名
 一、明る高等学校卒業見込者
 二、身体健全な男子で、両眼とも視力0.5以上、矯正視力1.0以上、矯正視力0.5以上
 三、非色力完全な者

写真コンクールに作品を

市では「川越の観光写真」を募集しています。また、まごの国体記念に市内の山車十数台が、十月三十一日から三日間飾りつけられます。また、最近、新しいレクリエーションとして人気を集めている「いも祭り」は、毎日のように福原、大東地方のいも畑で行なわれています。

ご協力ください
赤い羽根募金
 ことしも10月1日から、全国一せいに赤い羽根共同募金運動がはじまっています。昨年度みなさんからの寄せられた募金は全国の福祉施設へ分配され不幸な方々のために有意義に使われています。川越市の関係では、川越老人ホーム、翠苑会母子寮、埼玉保育園、山崎保育園、川越就美園などに分配されました。ことしもみなさんのご協力をお願いいたします。◇期間＝10月1日から10月31日まで ◇市の目標額＝2,477,200円

市議会議決

八月二十九日午前九時より市役所会議室において、市議会議事録委員会が開催され、九月十日午後九時三十分より、川越市青少年相談委員が...

定期予防注射
 昭和四十二年一月一日から六月三十日まで生まれたおまさんの予防接種(百日せきとロソテリア、破傷風)を行ないたい方は、おまさんの生後三ヶ月後に行なわれなければなりません。おまさんの第一回目注射(二月四日)の後、第二回目注射(三月四日)以後、第三回目注射(四月四日)の日程は、その時問にお問い合わせください。

危険物収集日

- 十月十一日(一、二、三丁目)
- 十月十二日(四、五、六丁目)
- 十月十三日(七、八、九丁目)
- 十月十四日(一、二丁目)
- 十月十五日(三、四、五丁目)
- 十月十六日(六、七、八丁目)
- 十月十七日(九、一〇、一一丁目)
- 十月十八日(一二、一三、一四丁目)

回覧板
 目、小仙波町四・五丁目、仙波町一・二・三・四丁目
 十一月一日(一、二、三丁目) 中央公民館分館(新南町一・二・三・四・五・六丁目) 脇山町、脇山新町、脇山末町、脇山町、東山町、旭町一・二・三丁目

全市清掃運動はじまる

国体へ最後の総仕上げ

国体もいよいよ目前に迫ってきました。昭和三十九年三月に国体開催が決定してから約三年六カ月、野球がまじり、すでに会場も立派な準備が完了し、大会を待つばかりとなりました。

一方、国体成功のカギを握る市民運動は、昨年三月推進委員会を結成し、さらに町や地区にも市民運動推進協議会をつくらせ、いろいろな運動が盛んになってきました。

商店サービス月間

側溝などの清掃を行いました。この運動は、引続き毎週日曜日に協力をいたくことになっていきますので、どうぞよろしくお願いいたします。特に会場、宿舎、駅周辺の清掃に関係町内のご協力をお願いします。

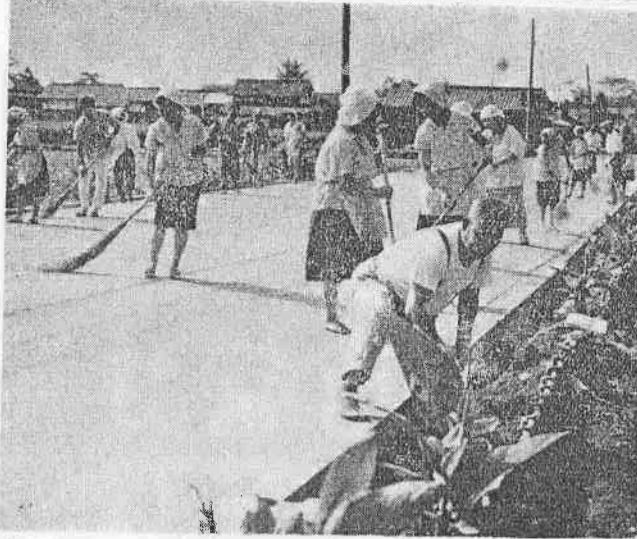

本番まで一カ月ほどに迫った九月二十四日の日曜日は、市民の総仕上げとして、全市いっせいの清掃運動が展開されました。この日は、朝八時から町内会の役員、視察に来川するかたがたを呼びかけ、大勢の人が参加し、道路のごみや空き地の雑草、をいきました。

ふえる市内通過車

国体時の事故にご注意

国体開催期間中、国道十七号線(東京高崎方面)の道路が交通規制となるため川越市内を通過する車両は大幅に増加する見込みです。このため、朝八時から町内会の役員、視察に来川するかたがたを呼びかけ、大勢の人が参加し、道路のごみや空き地の雑草、をいきました。

バレーボールの見方

バレーボールは、六名ずつで試合をしますが、一チームの編成は監督を含めて十三名です。一セットに六回までの選手交代ができ、二回のタイムがとれます。コートは男女とも十八メートル

コートは男女とも十八メートル×九メートルで、ネットの高さは一般男子二・四三メートル、教員男子二・三八メートル、一般女子二・二四メートル、コートネットは、コート内を落せば得点となります。ボールは三回以内には返さねばなりません。

もしサーブ権をもちたすにきたときは、サーブ権を得るだけで、得点とはなりません。サーブ権をもちたすにきたときは、サーブ権を得るだけで、得点とはなりません。

サーブ権をもちたすにきたときは、サーブ権を得るだけで、得点とはなりません。



コートは男女とも十八メートル×九メートルで、ネットの高さは一般男子二・四三メートル、教員男子二・三八メートル、一般女子二・二四メートル、コートネットは、コート内を落せば得点となります。ボールは三回以内には返さねばなりません。



国体記念に町内旗

国体記念に町内旗。旗の色は、ちのこきだいたい、あずき、みどり、こげ茶の五色で、そのいすれか希望の旗布となつていきます。デザインは旗布の中央に市章をその下欄にそれぞれ町会、区名を白ぬきにした、横一〇センチ、縦七・五センチのものです。

国体秋季大会競技種目・会場・日程・観覧方法一覧

会場地	競技種目	競技会場と一般入場者予定人員	競技日程と競技開始時間(10月)					観覧方法	
			22日	23日	24日	25日	26日		
上尾市	開会式、閉会式	埼玉県上尾運動公園陸上競技場 30,000人	11.40					有料、当日売りなし	
	陸上競技	上尾運動公園陸上競技場 11,000人		9.40	9.30	9.15	9.30	メーンスタンド一階100円、高橋50円、中・小学30円、芝生スタンド一階50円、高橋30円、中・小学20円、当日売り若干あり	
川口市	庭球	埼玉県上尾運動公園体育館 1,000人		8.10	8.30	8.30	8.30	有料、前売り売り切れ、当日売りなし	
	軟式野球(一般)	川口市青木町公園市民体育館コート 500人		8.00	9.00	9.00	9.00	無料、定員まで入場自由	
浦和市	蹴球(高校男子、教員)	川口市青木町公園市民体育館 4,000人		8.30	9.00	9.00	9.00		
		県立川口工業高校グラウンド 300人		9.30	9.00				
	ハンドボール	浦和市営球場グラウンド 750人		8.30	10.00	10.00	10.00	9.00	
		県立浦和高校グラウンド 300人		10.00	10.00	10.00			
		県立浦和西高校グラウンド 300人		10.00	10.00				
軟式野球(一般)	浦和市立南高校グラウンド 300人		10.30	10.00	10.00	10.00	9.00		
	浦和市宮庭式野球場 10,500人		10.00	10.00	10.00				
大宮市	馬術	日本通運浦和野球場 300人		10.00	10.00				
	蹴球(一般男子、教員)	埼玉県野田馬術競技場 2,000人		8.30	8.30	8.30	9.00		
	バレーボール(高校男女)	埼玉県大宮公園バレーボールセンター 1,870人		10.30	10.00	10.00	10.00	9.00	
	高校野球(硬式)	埼玉県大宮公園野球場 10,000人		7.30	9.30	9.30	9.30	一般100円、高校50円、中・小学30円、当日売りあり	
蕨市	自転車競技	大宮市野球場 2,600人		10.30	10.00			内野一般100円、高校50円、中・小学30円、外野一般50円、高校30円、中・小学20円、当日売りあり	
	相撲	埼玉県大宮公園自転車競技場 2,500人		8.00	8.00	8.00	8.00	ロードレース(二種一斉) 無料、定員まで入場自由	
蕨谷市	バスケットボール(一般男女、教員)	蕨市立東中学校体育館 1,700人		8.00	9.00	9.00	9.00	無料、定員まで入場自由	
		蕨谷市市民体育館 400人		8.30	9.00	10.00	10.00	10.00	無料、整理券を發行しているため、事前に往復ハガキか電話で蕨市国体事務局へ電話(0485)32-3200
	高校野球(軟式)	県立蕨谷女子高校体育館 100人		10.00	9.00	10.00	10.00	無料、定員まで入場自由	
		県立蕨谷商業高校体育館 50人		10.00	9.00				
深谷市	ラグビーフットボール	蕨谷市市民体育館 1,500人		8.30	9.00	9.00			
	バスケットボール(高校男女)	蕨谷市荒川運動公園ラグビー場 500人		8.30	9.00	9.00	9.00	9.00	
本庄市	ボクシング	県立蕨谷商業高校グラウンド 100人		9.30					
	軟式野球(一般硬式)	県立蕨谷工業高校グラウンド 100人		9.30					
川越市	バスケットボール	本庄市立東中学校体育館 380人		9.00	10.00	12.00	12.00	9.00	無料、当日駅前案内所で整理券を發行
	軟式野球(一般硬式)	川越市市民体育館 320人		9.00	9.00	9.00	9.00	9.00	無料、定員まで入場自由
東松山市	バレーボール	川越市市民体育館 50人		8.00	9.00	9.00	9.00	9.00	一般150円、高校80円、当日売りあり
	軟式野球(一般)	川越商業高校体育館 50人		9.30	9.00	10.00			
飯能市	レスリング	東松山市宮東松山庭球場 1,000人		9.40	9.00	9.00	9.00	9.00	無料、定員まで入場自由
	ホッケー	飯能市市民体育館 200人		9.00	9.00	9.00	9.00	9.00	
所沢市	クレー射撃	飯能第一中学校グラウンド 500人		10.45	10.00	10.00	10.00	10.00	
	柔道	埼玉県所沢射撃場 200人		8.30	8.30	8.30	8.30	8.30	
秩父市	柔道	秩父宮記念市民会館 600人		9.00	9.00	9.00	9.00	9.00	一般150円、高校100円、中・小学50円、当日売りあり
	弓道	秩父市第一弓道場 400人		9.00	9.00	9.00	9.00	9.00	
行田市	剣道	県立行田高校体育館 600人		8.00	9.00	9.00	9.00	9.00	無料、定員まで入場自由
	ウエイトリフティング	羽生小学校体育館 300人		9.00	9.00	9.00	9.00	9.00	
春日部市	ソフトボール(一般男子)	羽生中学校体育館 300人		9.30	9.00	9.00	9.00	9.00	
	ソフトボール(一般女子)	春日部市宮大沼運動公園グラウンド 3,700人		8.30	10.00	10.00	10.00	10.00	
岩槻市	ライフル射撃	岩槻公園野球場 800人		9.00	10.00	10.00	10.00	10.00	
	フェンシング	陸上自衛隊朝霞射撃場 500人		8.30	8.30	8.30	8.30	8.30	
寄居町	卓球(高校男子)	与野市立体育館 100人		8.00	8.30	8.30	8.30	8.30	8.30
	卓球(一般男女、高校女子)	寄居町体育館 300人		開始のみ(9.30)	10.00	9.00	9.00	9.00	9.00
越谷市	卓球(一般)	花園小学校体育館 500人		9.00	9.00	10.00	9.00	9.00	整理券を發行しているため、事前に往復ハガキか電話で寄居町国体事務局へ電話(0485)81-2121
	卓球(一般)	越谷市立体育館 110人		8.30	9.00	9.00	9.00	9.00	定員まで入場自由
秩父市ほか	山岳(一般、高校)	小泉野町野球場グラウンド、大滝村中学校、両神村中学校、龍引村中学校(入場人員制限なし) 9.30		9.30	6.00	6.00	6.00	6.00	23日の入山式と27日の閉山式は観覧自由、あとは山中にて継続競技のための観覧できない

注：①競技開始時間のうち、23日に開始式を行なうところは、その時間になっています。②入場者予定人員や観覧方法など多少の変更があるかも知れません。

良い本を母子で

読書でつちかう美しい心

本を読む運動

楽しい読書の秋です。青少年が健全な精神を身に付け、健全な社会人として成長してゆくためには、よい出版物を手にするとともに、有書のおそれがある物は追放しなければなりません。最近の青少年の非行の原因を調べると、そのうちの何割かは、不良有書図書、雑誌等の影響によるものがあります。

おとな自身が家庭にもちこんだよい本、つとめ読みの車中でつづれつづれのままに買ってしまったこれらの雑誌類は、家庭にもち帰らず、「白ポスト」に入れておきましょう。白ポストは悪書追放箱として取扱いされています。

図書館、書店に足を運びましょう。この運動期間中一回でも足を運んで下さい。

青少年を導くには、読書の指導をしましょう。俗悪な本は、なんでも相談していただき、共催で行政民主化懇談会が開かれます。

社会では

親たちが仕事に忙しさを低く働くものの買えるが、悪しき。仕事場、宿舎からこれの本を一つ見ましょう。

親たちも、思いがけない人な雑誌を手にして、悪しき。仕事場、宿舎からこれの本を一つ見ましょう。

親たちが仕事に忙しさを低く働くものの買えるが、悪しき。仕事場、宿舎からこれの本を一つ見ましょう。

行政週間をはじめまる 懇談会や相談所開設

家庭では

十月十六日から二十日までの行政の民主化と、能率化をはかるために、今年、はじめて設けられた週間です。

この週間中は、全国で、いろいろな行政が行なわれます。川越市では、この週間中の行事として、埼玉行政監察局と、市の共催で行政民主化懇談会が開かれます。

当日は、一般の方の傍聴もできます。なお、このほか川越市の行政

長寿を祝う

9月15日の敬老の日を迎え、75才以上の2,282人のお年寄りに市長の記念品を贈りました。さらに市内最高年齢者の大字大中居、新井西八(94才)さんと大字府川、熊沢こと(95才)さんに特別記念賞を贈り長寿を祝しました。(写真は熊沢ことさんの表彰風景)



市民体育祭

バレーボール

9月3日、市民体育館で行なわれました。参加したのは5部門23チーム、一般男子では大熱戦の末、富士見中OB(B)が優勝しました。そのほか一般女子では川女OGが、実業引男子では小松インターが町内対抗では男子が幸町、女子は芳野が優勝しました。(写真は一般男子の決勝戦)



優良乳幼児の表彰式

9月22日、市民会館で、昭和42年度の優良乳幼児と三才児の表彰式を行ないました。これは6月12日から8月31日まで行なった検診の結果、発育優良な乳幼児91人と三才児20人を選び表彰したものです。受診者は双方で約4,000人でした。



幼児愛育講座

三つ子の魂百まで……こんな謠のあることをご存知のことと思います。幼児期の健康、特にしつけは人格形成のうえに大きな影響力を与えているといわれています。判断力に乏しく、物事に敏感で、実行力が旺盛であることが、子どもに共通した特長です。……こうしたお子さんを、お持ちのお母さん……子どもの養育に自信がもたれたいでしょうか。

中央公民館では、心身ともに健やかなお子さんを育てていただくために講座を開講いたします。どうぞ該当されるお母さん、お父さんお気軽にご参加ください。

◎主催 川越市中央公民館
◎会場 中央公民館南分館(川越駅西口前)
▽日時=11月中の毎週水曜日午後1時30分~3時30分
▽講師=それぞれ専門の先生にお願いたします。
▽対象=入学前のお子さんのあるお父さんまたはお母さん
▽人数=60人(定員にたりしだいしめきります)
▽受講料=無料(但し雑費200円を申し込みと同時に納入していただきます)
▽申込=10月28日までに南分館へお申込みください。(電話のお申込みはご遠慮ください)

月	日	課 題
11月	1日	開講式発育と健康
	8日	食事と栄養
	15日	遊びについて
	22日	しつけの技術
	29日	よい親の条件とは、閉講式

お米の価額を改正

10月1日から実施

今までの区分	原料米	4等	3等	10等	1等
上	水稲うるち1~3等	39.5	39.5	39.5	39.5
並	水稲うるち4等	39.5	39.5	39.5	39.5
	水稲うるち5等	39.5	39.5	39.5	39.5
	アメリカ産加南米等	180	180	180	180
	アメリカ産南米等	180	180	180	180
	その他内地米	970	970	970	970
徳用米		970	970	970	970

電気安全

国体の歓迎用装飾が各会場周辺や、沿道に飾られますが、装飾用三角旗、ちょうちん、三本旗など取付ける場合、配電線に接近したり、隣り配線から分岐して引出したりするのは事故を起すもととなります。保安上の基準に違反した、不安全な装飾にならないように、

国体装飾にご注意

お互いに充分注意して飾りつけてください。

詳細については、国体事務局か東京電力川越営業所へご相談ください。

即かしき埼玉国体を迎えるに当たって、電気事故など起さないよう注意をいたしましょう。

(東京電力株式会社川越営業所)

市民文化祭行事

将棋大会	10月22日(日) 午前9時~5時	中央公民館
山草展	10月23日(月)~29日(日) 午前9時~5時	市民会館 広場
琵琶大会	10月28日(土) 午後7時30分~9時	中央公民館
俳句大会	10月29日(日) 正午~5時	中央公民館
菊花大会	11月1日(水)12日(日) 午前9時~5時	市民会館 広場
軽音楽大会	11月3日(祝) 午後1時~5時	市民会館ホール
邦楽大会	11月4日(土) 午後1時~8時	市民会館ホール
音楽祭	11月9日(木) 小学生 午前10時~3時 11月10日(金) 中学生	市民会館ホール

社交ダンス大会	11月12日(日) 午後5時~8時 (都合により5日券1,2日に変更しました)	六軒町公民館
短歌大会	11月12日(日) 午前10時~5時	中央公民館
詩吟大会	11月13日(月) 午後3時~8時	六軒町公民館
民謡大会	11月17日(金) 午前10時~3時	市民会館ホール
囲碁大会	11月19日(日) 午前9時~5時	中央公民館
秋の茶会	11月19日(日) 午前10時~4時	蓮馨寺
川柳大会	11月23日(祝) 正午~5時	中央公民館
フォークダンス大会	11月28日(日) 午後1時~4時	六軒町公民館
文化講演会	11月28日(日) 午後1時30分	中央公民館

貯蓄のすすめ

この世で頼りになるものは、老いたる妻と老いたる犬、それに貯金である。

イギリスのことわざといわれるが、一株の哀調もあって、しみじみとしたものを感ぜさせる。最近自分の子どもにも頼れなくなった。老後になって、自分を要切らず、あくまで頼りになるのは、年配した妻と忠犬と貯金この三人の友だといっているのである。

力作ぞろい57点

統計図表コンクール入選まる

統計思想の普及と向上を目的に、市内の小、中、高校生から募集した、統計図表コンクールの入選作品が次のとおりきまりました。応募作品は五十七点で昨年を上回る出品点数でした。内容は日常生活に基くものや社会を目指した興味深い作品が目立ちました。

【小学校の部】▽等Ⅱ「わたしたちの国の調査」(中央小五年)▽等Ⅲ「朝顔とのおどろき」(吉谷新井小三年、高柳野光)▽等Ⅳ「吉谷土屋香子、佐藤留美」(吉谷小一年、おさきかず)▽佳作Ⅰ「吉谷の歴史」(吉谷小五年、高柳野光)▽佳作Ⅱ「吉谷小五年、高柳野光、関野芳弘、岸野正美、柴崎国治」▽佳作Ⅲ「川越小四年、小杉俊明」▽佳作Ⅳ「水の深さと魚のしめ方」(吉谷小四年、沼野秀明、田中芳)▽佳作Ⅴ「中学校生活は楽しいです」(城原中三年、小野沢幸子、長谷川純子、吉田はるみ、関道代)▽佳作Ⅵ「現代の子どもは背が伸びた」(城原中三年、田中芳、青藤一也、長谷良一)▽佳作Ⅶ「教育テレビを見て」(城原中二年、藤川貴明)

【中学校の部】▽等Ⅰ「君の夢は」(初雁中三年、篠崎秀子、田中芳、青藤一也、長谷良一)▽等Ⅱ「君の夢は」(初雁中三年、石馬ゆみ、横山政美)▽等Ⅲ「教育テレビを見て」(城原中二年、藤川貴明)

【高校の部】▽佳作Ⅰ「夢で遊ぼう」(女子大付属高校二年、石田博子)▽佳作Ⅱ「女子大付属高校二年、石田博子」

高階にコース教室

国体市民運動場という運動の中心には八十名にも達し、環として、高階地区にコース教室が誕生しました。これは高階公民館の自井正三館長が近く国体協力しようと声をかけたもので、九月三日になり、運営委員長の西村すみ子さんは「将来はコース教室を出場したい」と話して、九月二十四日の練習風景(写真)を見せました。九月二十二日の優良児童の表彰式で、特別に市長表彰を受けました。母親のミヨ子さんは「栄誉の光栄の光を前に、



国体市民運動場という運動の中心には八十名にも達し、環として、高階地区にコース教室が誕生しました。これは高階公民館の自井正三館長が近く国体協力しようと声をかけたもので、九月三日になり、運営委員長の西村すみ子さんは「将来はコース教室を出場したい」と話して、九月二十四日の練習風景(写真)を見せました。九月二十二日の優良児童の表彰式で、特別に市長表彰を受けました。母親のミヨ子さんは「栄誉の光栄の光を前に、

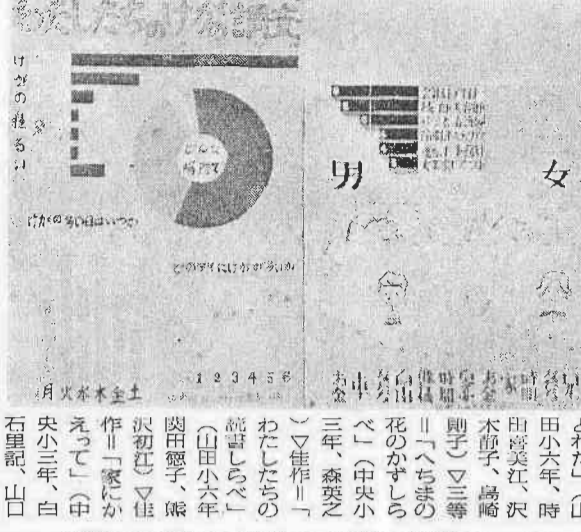

三ツ子の赤ちゃん

表彰

昨年の五月に、大学下新河岸の河合英一さんと三ツ子が生まれ、成長した。その後も調子は好ましく、身長、体重など健康を維持する。九月二十四日の優良児童の表彰式で、特別に市長表彰を受けました。母親のミヨ子さんは「栄誉の光栄の光を前に、



この町健康維持について、親切に相談下さった新河岸愛育院(並木下たまさん)のお陰です」と話してました。写真左から長男英一、次女裕子、三女美津子、母親ミヨ子さん。

土蔵づくり

ある家の記録によれば、二年一月の歳月で、一万九千二百八十丸の土蔵が建てられ、その後も二五〇戸余りが建てられました。写真には仲野交彦氏が

ある家の記録によれば、二年一月の歳月で、一万九千二百八十丸の土蔵が建てられ、その後も二五〇戸余りが建てられました。写真には仲野交彦氏が



【小学校の部】▽等Ⅱ「わたしたちの国の調査」(中央小五年)▽等Ⅲ「朝顔とのおどろき」(吉谷新井小三年、高柳野光)▽等Ⅳ「吉谷土屋香子、佐藤留美」(吉谷小一年、おさきかず)▽佳作Ⅰ「吉谷の歴史」(吉谷小五年、高柳野光)▽佳作Ⅱ「吉谷小五年、高柳野光、関野芳弘、岸野正美、柴崎国治」▽佳作Ⅲ「川越小四年、小杉俊明」▽佳作Ⅳ「水の深さと魚のしめ方」(吉谷小四年、沼野秀明、田中芳)▽佳作Ⅴ「中学校生活は楽しいです」(城原中三年、小野沢幸子、長谷川純子、吉田はるみ、関道代)▽佳作Ⅵ「現代の子どもは背が伸びた」(城原中三年、田中芳、青藤一也、長谷良一)▽佳作Ⅶ「教育テレビを見て」(城原中二年、藤川貴明)

スタンプ原画の入選

国体郷土を知る運動班と川越市校の生徒から、ことしの八月、スタンプ原画を募集したところ、二十点の入選があり、そのうち十点が表彰されました。この原画はスタンプに彫刻された国体記念の市内の旅館などに備えられたいです。優秀入選作品

- ▽川越市初雁中学三年 宮岡明弘
- ▽川越市初雁中学三年 星野香
- ▽川越市初雁中学三年 宮岡明弘
- ▽川越市初雁中学三年 星野香

句会だより

三久保町俳句会

伊藤さだめ

風吹いて祭籠る草の花

岸 とも

庭に入るや木原の香猫走る

岡村 静枝

欄干にふわりと掛けし秋の蚊帳

小林 三治

風吹いて祭籠る草の花

岸 とも

庭に入るや木原の香猫走る

岡村 静枝

欄干にふわりと掛けし秋の蚊帳

小林 三治

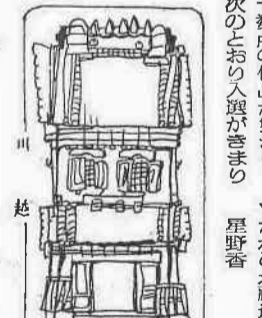
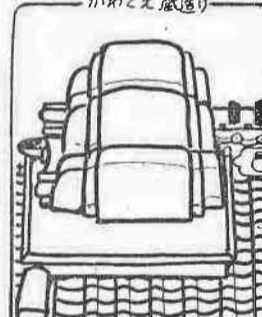

この原画はスタンプに彫刻された国体記念の市内の旅館などに備えられたいです。優秀入選作品

川越市美術展公募

- 主催 川越市教育委員会・川越美術協会
- 協賛 川越市
- 会期 昭和四十二年十一月三日(木)・三日(祝)・四日(土)・五日(日)の四日間午前九時より午後五時まで(但し五日は午後四時まで)
- 会場 川越市市民会館
- 出品種目
 - 第一部 日本画
 - 第二部 洋画・彫塑
 - 第三部 工芸(金工・漆工・木竹・人形・図案・染織・陶器・刺繍・箔子・手工芸・盆景等)
 - 第四部 書
 - 第五部 写真
 - 第六部 華道
- 作品制限 川越市において未発表のもの。
- 出品資格 各都府県に在住または在勤、在學者
- 出品手数料 各部共一応につき三万円、搬入と同時に納入
- 出品作品は川越市市民会館十一月一日(水)午前九時から午後四時までに搬入する
- ただし華道は午後一時から午後二時までに会場へ
- 作品制作 花面〇・七六メートル(二尺五寸五分以内)八・一尺
- 写真 四寸以上額縁付カラーは八寸切以上
- 華道 花面〇・七六メートル(二尺五寸五分以内)八・一尺
- 出品資格 川越市内に在住または在勤、在學者
- 出品手数料 各部共一応につき三万円、搬入と同時に納入
- 出品作品は川越市市民会館十一月一日(水)午前九時から午後四時までに搬入する
- ただし華道は午後一時から午後二時までに会場へ
- 作品制作 花面〇・七六メートル(二尺五寸五分以内)八・一尺
- 写真 四寸以上額縁付カラーは八寸切以上
- 華道 花面〇・七六メートル(二尺五寸五分以内)八・一尺