川越

8月25日 昭和43年（1968）

月2回 10日 25日 発行 1部2円（昭和32年6月10日 第三種郵便物認可） №221

発行所 埼玉県川越市役所
川越市元町1丁目2番地
電話川越(0492)㉓1450(代)

印刷所 小沢写真印刷工芸社

市内転居、転入届は十四日以内に届け出をしましょう。

人口のうごき
8月1日現在

人口		146,958
男		74,308
女		72,650
世帯数		36,351
転入	（7月中）	853
転出	（〃）	497
出生	（〃）	263
死亡	（〃）	62
前月比		557人増

国民年金法の一部改正

福祉年金 所得限度額 を引きあげ

国民年金法の一部が改正され本年十月から福祉年金（老令・障害・母子・準母子）の額が引きあげられます。これは一月につづいて本年二度目の引きあげです。またこの一部改正で所得制限額も緩和されました。

おもな改正点は、つぎのとおりです。

▽福祉年金

老令福祉年金は、千二百円引きあげられて二万四百円（月額千七百円）、障害福祉年金は、二千四百円引きあげられて三万二千四百円（月額二千七百円）母子福祉年金と準母子福祉年金は、二千四百円引きあげられて二万六千四百円（月額二千二百円）になります。（加算額については従来どおり）

▽所得制限額

本人所得（受給者）は、二万円引きあげられて二十八万円までとなりました。

配偶者または扶養義務者の所得制限はつぎのとおりです。

扶養親族等の数	限度額 営業専業所得者等	限度額 給料所得者の場合収入金額
0人	456,000円	640,000円
1	583,500	785,000
2	644,250	852,500
3	710,000	920,000
4	777,500	987,500
5	845,000	1,055,000

扶養親族等の数が六人以上の場合、一人増すごとに六七、五〇〇円を加算した額。

▽届け出ないと時効

このように年々改善されていく福祉年金も、なんの手続きもしないままでいると、いつになっても受給資格を得ることはできません。それどころか、たとえば、七十歳になってから五年間未届けでいると、時効が成立してしまい今度は、請求権さえもなくなってしまいます。老令福祉年金の場合、七十歳になったら忘れずに、市役所保険年金課または管内の出張所へ届け出てください。

また、障害者になったり、母子家庭になった場合も同様必ず届け出てください。

▽所得状況届を忘れずに

それから、現在年金を受給されているかたも、毎年六月には所得状況届を提出していただくことになっておりますが、本年もまだこの届をしていないかたがあります。（係では直接本人あて、その都度通知はしております。）この届を提出しない限り本年度の年金は受給できませんので、未届けのかたは至急届けでてください。

▽支給の範囲

▽福祉年金＝福祉年金はその名の示すとおり、誰でも七十歳になったり、障害、母子に該当したからといって、年金が支給されるわけではありません。老令福祉年金の場合は、他の公的年金（普通恩給、共済年金、扶助料等）の受給者は支給されません。それから明治四十四年四月一日以前に生まれたかただけが、七十歳になった時に該当するわけで、それ以後に生まれたかたは、拠出制つまり、かけ金制度の年金に加入していない限り、今後は、すべての年金を受けることができませんのでご注意ください。

▽障害福祉年金＝障害福祉年金も、年令や所得制限は前に述べたとおりですが、一つだけ違う点は内部障害（精神病・精薄・呼吸器等）が取り入れられた関係上、二十歳前に病状が固定した場合に限り、二十歳から障害福祉年金が支給されることになります。

▽母子福祉年金＝母子福祉年金は、昭和三十六年までに母子家庭となった場合に限られ、それ以後は、拠出制の国民年金から支給されることになっております。

以上、福祉年金の概要を申しあげましたが、一人でも多く受給該当者の把握と、もれたかたのないよう係では努めております。みなさまにおかれましてもお近くに該当されるようなかたが、おりましたら届けを出すようにおすすめください。

おわりに、全国の都道府県ならびに市町村では、福祉年金制度改善のため、所得制限ならびに夫婦受給制限等の撤廃と年金額の大巾引きあげなどを、去る七月、政府に要望しましたことを申し添えます。

本番さながらの水防演習

昭和四十三年八月五日、平塚橋下流の入間川川原で、市消防署と市内十二の水防分団による大規模な水防演習が、森田水防団長の指揮で、災害対策本部長の加藤市長、水防演習本部長都築助役、副本部長但木収入役来賓として市議会議長、市議会議員、建設省荒川上流工事事務所長、川越土木事務所長、自治協議会役員など約百名が見守るなかで本番さながらに実施されました。

演習は午前八時四十五分集合で演習想定は、大型台風が埼玉県の北部を通過、それにともなう豪雨で秩父山岳部に二百ミリを越える降雨量があり、荒川、入間川が増水して警戒水位を突破し、危険な状況であるとの想定、加藤市長、来賓者のあいさつ、演習本部長訓示のあと、九時三十分から水防作業が開始されました。

作業は、高階・福原分団による「竹とげ・杭こしらえ」、名細・霞ケ関分団「土俵こしらえ」、第三分団「木流し」、山田分団「むしろ張り」、南古谷分団「五徳縫い」、芳野・大東分団「積土俵」、古谷分団「月の輪」がそれぞれ行なわれました。

気象庁の長期予報によると、ことしの台風は、東日本に接近あるいは上陸するものが多いと予想発表されており、すでに、台風四号が四国、九州方面に上陸している関係からか、各分団の作業もキビキビと本番さながらの水防演習でした。

印鑑台帳の扱い一部変更

＝実施は九月から＝

いままで、市内の異動で管外転居（本庁地区と出張所地区、または出張所間の異動）をした場合、登録されていた印鑑台帳は抹消され、新住所地の本庁または出張所で、新規に印鑑の登録をしていただいていました。

市民の便宜のため九月一日からは、この扱いを改め、印鑑台帳を新住所地の本庁または出張所へ送付しますので、新規に登録しないでよいことになります。もちろんこれには管外転居届をしていただくことが前提です。

印鑑台帳の送付には、数日かかりますが、管外転居届と同時にただちに新住所地での印鑑証明書がほしい場合は、前住所地の本庁、または、出張所で「印鑑登録済証明書」を発行しますので、管外転居届をする際申しでてください。

多いポリ袋内の危険物

＝ゴミ処理に支障＝

ゴミの持ち出しは市民のみなさんのご協力を得て、ポリバケツから袋詰による方法へ切り替えを実施しております。

袋詰による持ち出し方法になってからは、ゴミ集積所のハエや付近の悪臭などもなく衛生的になり、収集作業も順調に行なわれています。しかし、最近ゴミ袋の中へ空ビン、空カン、ガラスなどの危険物をいっしょに入れて持ち出しするかたがおりますが、これは非常に危険ですからやめてください。

先日も、ゴミといっしょに入っていたビンの破片で、作業員がケガをするという例がありました。ゴミの中へは絶対に危険物を入れないようご協力ください。危険物は別に日を決めて、市で収集しております。

積極的な利用を

農家住宅の改良資金

農業の近代化資金の一つとして、農家のみなさんにたいへんよろこばれている「農家住宅改善資金」の概要をお知らせしましょう。

貸付条件

借受資格は、原則として自立経営をめざす農家で、新築の場合百万円以内、増改築の場合五十万円以内、利率は年五分ですが償還はすえ置期間三年を含め十年以内となっています。

また、県から環境整備地域に指定を受けたところには、資金が優先的に配分されます。

借入手続

借り入れを希望する農家は、農協に申し出てください。そうしますと、農協では、その農家の経営状態などを調査し、農業改良普及所や農務課と相談したうえで、対象農家を選ぶことになっています。なお、くわしいことは、農協あるいは農業改良普及所へどうぞ。

健康診断を受けよう

結核の予防に

埼玉県には、約三万人の結核患者が保健所に登録されています。しかし、このほかにも発見されない患者もほぼ同数いるものと推定されます。

この結核を防ぐため、市では無料の健康診断と予防接種を行なっています。ご家庭には「結核予防健康診断および予防接種のお知らせ」を配布しました。全員もれなく受診して、自分が健康であることを確認しましょう。

検診方法

▽ツベルクリン注射　小学校入学前のもの全員

▽間接撮影（レントゲン検査）六歳以上のもの全員（ただし学校、会社等において行なったものをのぞく）

間接撮影の結果異状のあるかたは、直接撮影（精密検査）を行ないますが、とき、ところは、あらためてお知らせします。

なお、くわしいことは市役所衛生課へお問い合わせください。

交通事故

専門相談を開始

九月から市民相談室で交通事故専門の相談を受け付けしますのでご利用ください。

▽相談日　毎週金曜日　午前十時～四時

▽相談員　井深錠夫氏（脇田本町六―一一）

新落合橋完成

昭和四十一年八月から工事が進められていた、新落合橋（川越―川島境、国道二百五十四号線）がこのほど完成し、八月十日、県知事、川越、東松山両市長、川島村村長、建設省、工事関係者など二百三十名が出席し現地でしゅん工式が行なわれました。

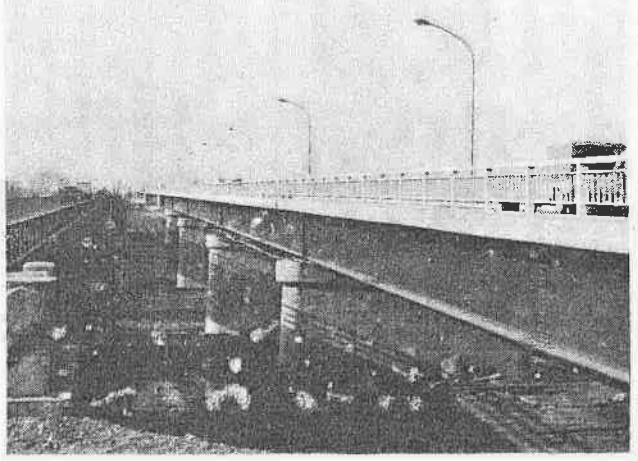

橋の長さは五百六十二・六メートル、幅九・五メートル（車道七・二五メートル、歩道二・二五メートル）で、総工費は三億九千九百二十万円でした。

完成した新落合橋は上り専用線（東京方面）に使用されます。

選挙人名簿の縦覧

本年九月一日現在で選挙人名簿に追加登録すべき者の名簿を次のとおりお見せしますから確かめてください。

期間は九月八日から十四日までで、場所は市役所です。

いらない犬を引きとります

最近また、野犬や放し飼いの犬が多くなり、市民のかたから犬を取り締ってほしいという苦情がたびたびあります。

市ではそのつど保健所に連絡し処理を行なっていますが、この犬の自然増が多くなり、市民のみなさんにご迷惑をかけております。

そこで、次の日程で、いらない犬の引き取りをしますからもよりの出張所までおつれください。

▽九月九日（月）

会場		時間
古谷出張所		9・30～10・00
南古谷	〃	10・20～10・50
高階	〃	11・10～11・40
福原	〃	12・00～12・30
大東	〃	1・30～2・00

▽九月十一日（水）

霞ケ関	〃	9・30～10・00
〃	第二〃	10・20～10・50
名細	〃	11・10～11・40
山田	〃	12・00～12・30
芳野	〃	1・30～2・00

なお本庁管内については直接保健所におつれください。

生活教室の開講

消費生活センターの事業の一つとしての生活教室が開講されています。

九月三日～二十四日毎火曜日
十一月七日～二十八日毎木曜日

日

二月五日～二十六日毎水曜日
三月七日～二十八日毎金曜日

時間は午後一時から四時まで

会場は、大宮市の県商工会館六階第五集会室

なお参加費は無料、どなたでも自由に参加できますから、ふるって参加してください。

楽しかった夏休み

少年少女ソフトボール大会

夏休みを有意義に、そして青少年の体位の向上を目的とした少年少女ソフトボール大会が、七月二十三日から八月三十一日までの期間、市内十七の各小学校で行なわれています。（写真は南古谷小学校のソフトボール大会）

水に親しむ子どもたち

八月七日完成し、しゅん工式を行なった霞ヶ関小分校プールで水泳練習をするこどもたち。

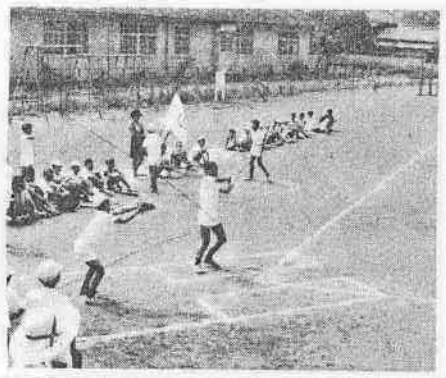

月越小の七夕まつり

月越小学校（校長・小高勝次氏）では、昭和三十六年から毎年八月六日校庭で七夕まつりを行なっています。

七夕まつりの飾り付けは、六十七組の通学組がおもいおもいにアイデアをこらし、包装紙ラーメンのあき袋、アイスクリームのカップ、牛乳のふたなどあらゆるものが活用され、校庭いっぱいに飾られた六十七本全部が廃品利用のみごとなものです。

夜は、こどもとおかあさんがたによる民踊が行なわれ楽しい一日をすごしました。

子ども会のキャンプ →

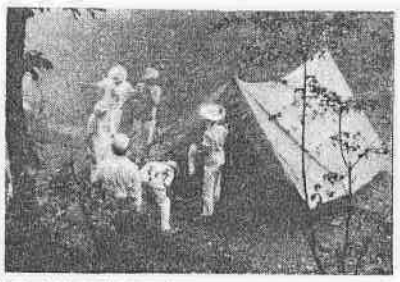

元町一丁目の小中学生こども会では、地区青少年相談員の指導で、八月十二・十三日の二日間、二本木峠のキャンプセンターで、キャンプを行ないました。

もうすぐ二学期

＝学校生活へのリズムを＝

長かった夏休みが終ると、いよいよ二学期です。この二学期は、身も心も引きしまる季節であり、学校でくりひろげられる運動会をはじめ多彩な行事や学習活動は子どもの自発性や自己指導力を養い、未来に生きる知識と意欲と力を育てる最も大事なときです。一日も早くこの学校生活のリズムにのれるようにその準備態勢を整えるようにしたいものです。

夏休みの反省と二学期の計画

長かった夏休みの生活を子どもとともに反省し、話し合ってみましょう。そのなかから、子ども自身に深い反省がうまれ、自主的な生活設計の力も育てられることになるでしょう。

生活規律の確立の指導

子どもたちが、ゆるみがちだった夏休みの惰性から早く抜け出し規則正しい生活を送れるように配慮しましょう。そのためには、早寝、早起きの習慣や勉強時間、テレビを見る時間を決めること、家事分担の確立などを、家庭の事情や子どもの力に合わせて決め一度たてた原則やきまりはきちんと守らせるように指導してゆくことが大切です。

健康と安全への配慮

夏バテぎみのからだは、過労や貧血を起こすことが多いものです。子ども自身でからだの調子を知り健康への調整がはかられるように指導することも大切でしょう。また、新入学児も外遊びや通学になれてきているとはいえ、ここで気持もあらたに交通事故防止への指導を徹底したいものです。

こころの健康も大切に

学力、体力はもとより、忘れてならないのは心の健康です。夏休みを境に長欠児が増えたり非行やその他の問題行動が表面化してくることも多いものです。

不規則になりがちな夏休みはともすると家庭内の人間関係までそこないがちです。そこで、子どものほんのささいな言動の変化にも心をくばり、学校の先生がたともよく連絡をとりながら適切な指導にあたりましょう。

若人の祭典

青少年のつどいに参加しよう

九月十五日、市と青少年を守る会本部、青少年相談員協議会の主催で〝若人の祭典〟青少年のつどいが開催されます。

会場は市民会館の大ホール、時間は十二時三十分から四時三十分までの予定です。

当日は、第一部から第三部までにわかれ、バンド演奏、青少年の主張と題して都市、農村、勤労学生、障害者の各代表が、自分の立場からの意見発表、市長からの激励のことば、みんなで歌おう（ボニージャックスとともに）、郷土芸能など多彩な催しが計画されています。多数ご参加ください。

自衛官募集

- ○給与　32,000円以上（実質）ほか各種手当，初任給16,000円
- ○受験資格　18歳以上25歳未満の男子
- ○申し込み　市役所市民課，電話による申し込みも受け付けます。
- ○特典　高校，大学への通学，通信，運転，整備等40数種の国家免許の取得
- ○退職する場合の援護　所定の任期をおえて退職する場合には，「自衛隊除隊者顧用協議会」が就職のお世話をします。

老人のしあわせを願って

九月十五日「敬老の日」

現代における老人福祉の基本的理念は、老人福祉法にもうたわれているように、「老人は、多年にわたり社会の進展に寄与してきた者として敬愛され、かつ健全で、安らかな生活を保障されるものとする」というものです。

近年の人口構造の変化に伴なう老令人口の増加、並びに社会的経済的事情の変化によって、老人福祉の問題は年ごとに重要性を加えてきました。

このようなときに、九月十五日の「敬老の日」を迎え、この日の意義を考えてみることは、大切であると思われます。

いわゆる祝日法によれば、「敬老の日」は、「多年にわたり社会につくしてきた老人を敬愛し、長寿を祝う」日であり、それは老人福祉法からみれば、「国民が老人の福祉について関心と理解を深め、かつ、老人が自らの生活向上に努める意欲を高める」日です。

その生活の向上に努める意欲を高める必要があるということです。

そして第三に国民のひとりひとりが自らの老後の生活について深い関心を寄せ、その備えを怠らず若い世代から準備をすすめていく必要があるということです。

このような老人福祉思想を高揚するため、九月十五日から一週間を老人福祉週間として、老人の福祉を増進するにふさわしい各種の行事が、全国的に展開されます。

この週間を契機に、老人の福祉の向上に、努力したいものです。

したがって敬老の日の意義は、第一に、多年にわたって社会の進展に寄与してこられた老人を、国民がこぞって敬愛し、かつその長寿を祝福することです。

第二に、心身の健康を保持し明るい老後を送るために、老人が責任と自覚をもって、自らが

起こすまい地震時の火災

九月一日は「防災の日」です。大正十三年九月一日、関東地方に起こった大地震から、ことしは四十五年目にあたります。災害は、忘れたころにやってくると昔から言われていますが、最近日本の各地で大きい地震が相ついで起こっています。地震は、台風などとちがって発生などを予測することが困難です。このように、いつ起こるかわからない地震に対し、いつも心の準備が大切です。まして家の中には危険物がいっぱいです。家がゆれると、家財、器具など次々に倒れ思わぬ災害をおこします。とくに、火を使う食事時や暖房器具を使う冬の地震は大火災を引き起こすもとにもなります。地震が起きたら、まず火を消すことを心がけておきましょう。またプロパンガスは、かならず元栓を締めるようにしましょう。ボンベが倒れてもパイプが切れても元栓が締めてあれば、ガスが吹き出ることはありません。地震が起きたらまず火の始末をしたいものです。また　家族一人一人がプロパンボンベの元栓を締めるとか、ストーブの火の始末とか、役割を決めておくことも良策でしょう。

愛のコンパス

▼福祉事業へ▽九百八十八円＝とく名▽七百円＝とく名（川越警察署経由）

▽一万円＝新宿町三丁目三―八坂本工務店一二三会▽七百円＝とく名（川越警察署経由）

▽千円＝下赤坂一九二一服部要作▽五千円＝末広町二丁目三ノ四大沢潔

観光写真コンクールの作品募集

埼玉県内の一般風景と郷土芸能、祭り、行事等を題材とした作品で、観光宣伝に適切と思われるもの。ただし、ことし中に撮影されたもの

サイズ　白黒　四ツ切
　　カラー　プリントカビネ

しめ切り　十一月三十日

送り先　埼玉県観光連盟（浦和市高砂三―一五―一　県庁内）

発表　十二月末日

なお　くわしくは、県物産観光課（電話〇四八―二二―八八一一内線七四三）へお問い合わせください。

壮年体力テスト内容変更

前号（八月十日発行）でお知らせした壮年体力テスト（三頁下段）の内容が次のように変更になりました。

▽日時＝九月二十八日午後一時三十分～八時が午後一時～八時までに

▽締切日＝九月十八日を九月二十日までに

▽定員＝五百名を三百名に

訂正

前号一頁の〝自転車を正しく乗ろう〟の記事のなかで、自転車を押して歩くときは右側と決められています。とあるのは誤りで左側となっています。訂正しお詫びいたします。

川越まつり

10月―14日・15日

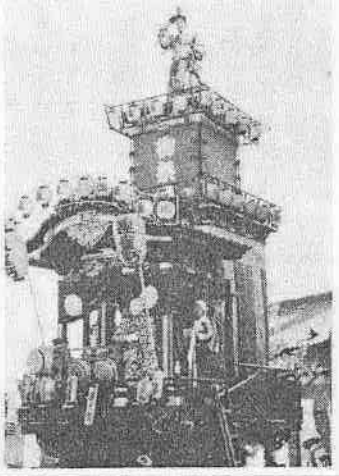

十月十四・十五日は川越まつりです。

このまつりは城下町時代からの古い伝統をもつばかりでなく豪華絢爛な山車が数多く引回されることで有名です。

伝統のあるこのまつりが、近年交通事情などの関係で引回すことができませんでしたが、バイパス道路の整備などで市街地の交通事情も緩和され、ことし六年ぶりに川越まつりを実施できるようになりました。

山車の引回しは、十四、十五日の二日間ですが、全市内を交通止めにすることはできませんので、昔のように市内全域を引回すことはできません。そこで、ことしは、山車を引回す時間とコースを決めて川越まつりを行なうことにしています。

山車のコース、時間など川越まつりのことはまたくわしくお知らせいたします。