

人口 163,666人

(前年同期 153,681人)

男 82,983人

女 80,683人

世帯数 44,297戸

前月比 1,766人増

転入 2,568人 転出 1,031人

出生 326人 死亡 97人

※ 転入、転出、出生、死亡は4月中の動き

五月一日現在

人口のうゝき

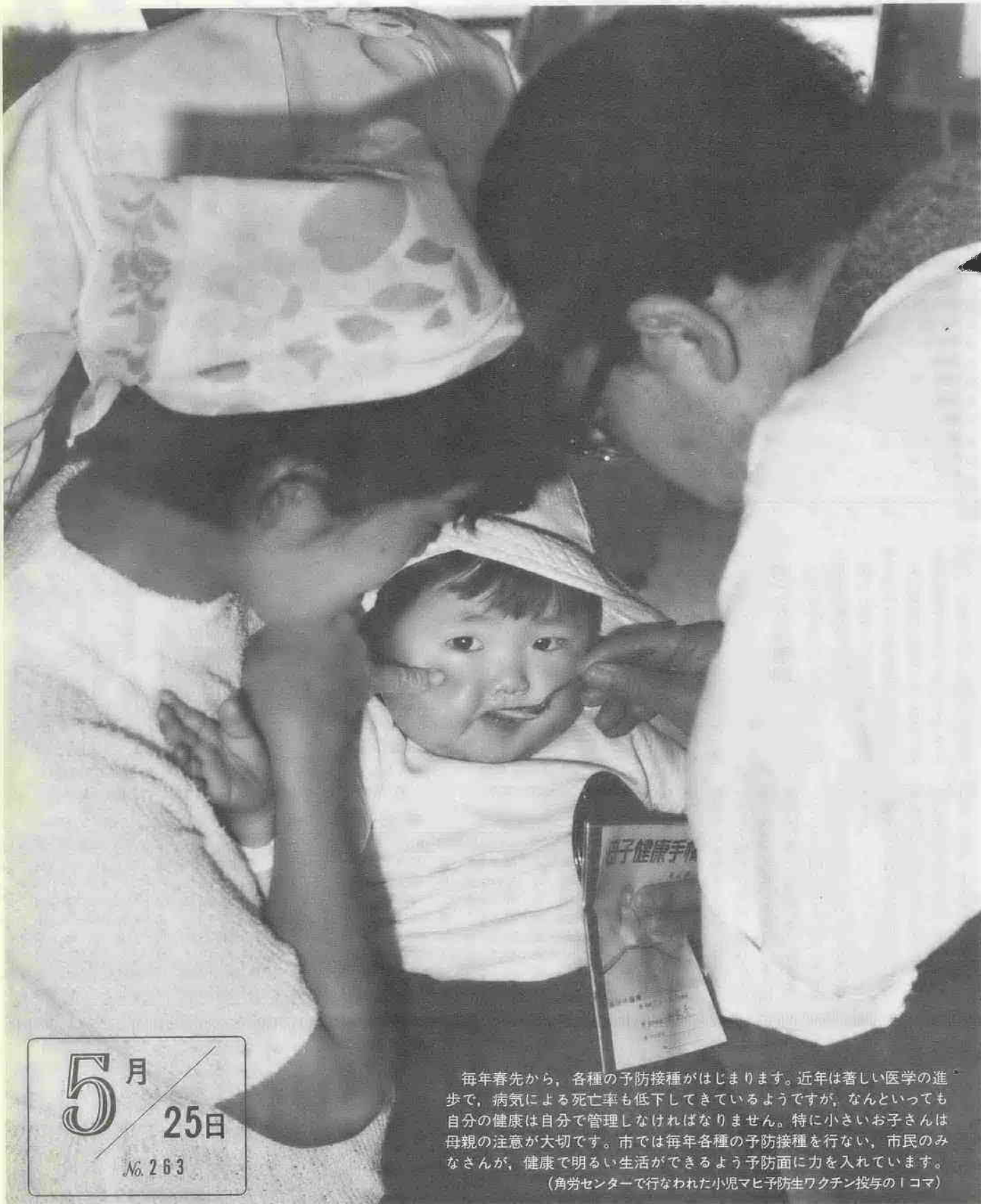

5月 / 25日

No. 263

毎年春先から、各種の予防接種がはじまります。近年は著しい医学の進歩で、病気による死亡率も低下してきているようですが、なんといっても自分の健康は自分で管理しなければなりません。特に小さいお子さんは母親の注意が大切です。市では毎年各種の予防接種を行ない、市民のみなさんが、健康で明るい生活ができるよう予防面に力を入れています。

(角券センターで行なわれた小児マヒ予防生ワクチン投与の1コマ)

6月1日-7日水道週間

全国平均を上まわる普及率 暮らしを豊かにする水道

せいじよう……清浄
ほうふ……豊富
ていれん……低廉

これが水道の合言葉です。市の水道部では、清浄で豊富、そして低廉な水をみなさんのご家庭に送りつけるよう日夜努力しています。水道は、伝染病をふせぐはたらきをします。水道は、台所を明るくし、家事のむだをはぶきます。水道は、消火に活動するほか、いろいろな産業に利用され、社会活動のささえとならなっています。



タバコ 2本
ガム 3枚
鉛筆 1本
ハガキ 1枚半

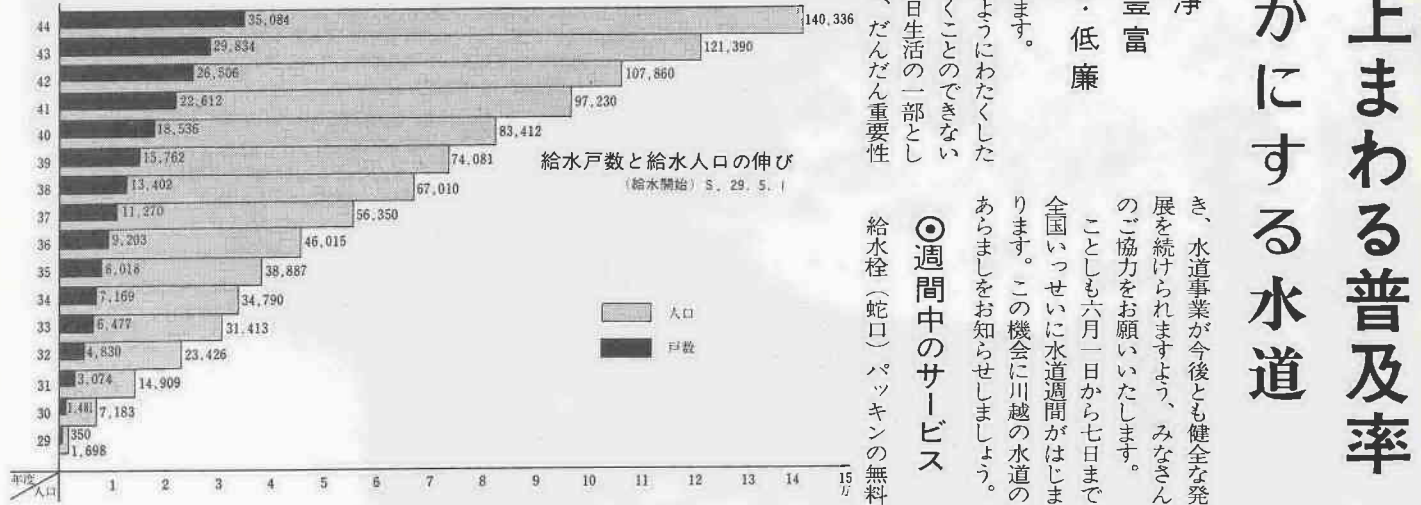
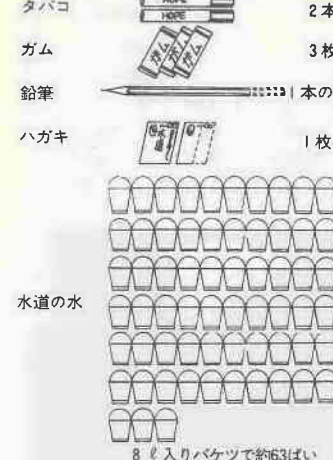

週間のサービス

給水栓(蛇口)パッキンの無料交換

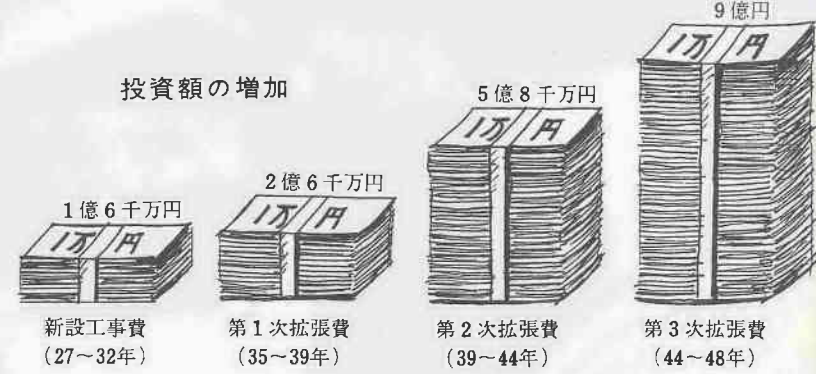

都道府県別水道普及率%

都道府県	普及率	都道府県	普及率	都道府県	普及率	都道府県	普及率
北海道	68.9	栃木	45.2	石川	72.4	滋賀	74.7
青森	65.9	群馬	75.5	福井	73.1	京都	89.1
岩手	47.3	埼玉	76.9	山梨	78.4	大阪	98.5
宮城	72.2	千葉	62.5	長野	81.3	兵庫	89.4
秋田	58.4	茨城	93.6	岐阜	70.9	奈良	81.5
山形	65.0	栃木	97.1	静岡	82.3	和歌山	70.8
福島	56.3	群馬	75.1	愛知	89.5	徳島	80.8
茨城	44.2	新潟	65.5	三重	72.9	香取	60.0

市民交通傷害保険

未加入の方一日も早く

市民のみならず、市民交通傷害保険の加入はお済みになりましたか。交通事故は年々増加しています。ことしの一月一日から五月九日までに、県内で発生した交通事故で三百名を超える尊い生命が失われていました。埼玉県は通過車両の多いことから毎年交通事故件数は多く、全国でも最上位にランクされ、ことしですでに三位という最悪の状態を示しています。交通事故は、いつどこで起きるかわかりません。自分だけが交通事故とは無関係、と安心してはいけません。

市内で異動した場合、届けをすることはご存知ですか。「同じ市内なので届けをする必要はない」と思ったとか、「となりへ引越した、不便がないので届けをしなかった」という方が、ときどき見受けられます。市民交通傷害保険は、自損(相手のない事故)による傷害も認めておりますから、自動車や自転車でも自分で事故、または転落等だけが原因の場合でも保険金は給付されます。他の保険との関係 この市民交通傷害保険は、他の保険(健康保険、労災、生命、傷害、自賠償)や、賠償金などとは関係なく支払われます。したがって市民交通傷害保険金の給付を受けた場合、他の保険や賠償金が少なくなることはありません。なお、市民交通傷害保険金を申請するときは、警察の証明が必要ですから、どんな軽微な事故でも必ず警察に届けてください。ご不明の点は交通対策課へおたずねください(三三二一四五〇)。

市内異動にも届出を

未届者は住民票を抹消

ご存知のように、市役所からのいろいろな通知は、住民基本台帳に記載された住所に基づいて行ないますが、この通知が「見当らず」で戻ってくると、市の係員がその住所をもつ一度確かめ、そしてそこに居住していないことがわかると、住民票は一方的に抹消します。住民票が抹消されると、選挙人名簿から落とされ、さらに国民健康保険や国民年金の加入者でも加入者でなくなり、転出届は、よく守られているようですが、転居届も忘れずに転居した日から十四日以内に行なってください。十四日を過ぎると、二千元以下の過料をとられることがあります。受け付けは、市役所市民課か、所轄の出張所です。そのとき次のものを持参してください。○本人または世帯主の印鑑 ○米穀通帳 ○国民健康保険証(加入者のみ) ○国民年金手帳または保管証(加入者のみ)

自治会長のうそ

四月から、従来の自治協会の名称が、自治会長と改められ、今回、次の方々が新しく自治会長になりました。なお、ここに掲載されていない地区の自治会長は従来どおりです。

- 【本庁管内】(敬称略) 上野田町 小高虎吉(上野田町二二一八)、田中町 小山三三(田中町二二一八)、小仙波町 三三三(小仙波町二二一八)、山口 力西(小仙波町二二一八)、南通町 近藤和(南通町二二一八)、岸町 一(岸町二二一八)、栗原定(岸町二二一八)、岸町 二(岸町二二一八)、吉岡由兵衛(岸町二二一八)、新宿町 一(新宿町二二一八)、新宿町 二(新宿町二二一八)、新宿町 三(新宿町二二一八)、新宿町 四(新宿町二二一八)、新宿町 五(新宿町二二一八)、新宿町 六(新宿町二二一八)、新宿町 七(新宿町二二一八)、新宿町 八(新宿町二二一八)、新宿町 九(新宿町二二一八)、新宿町 十(新宿町二二一八)、新宿町 十一(新宿町二二一八)、新宿町 十二(新宿町二二一八)、新宿町 十三(新宿町二二一八)、新宿町 十四(新宿町二二一八)、新宿町 十五(新宿町二二一八)、新宿町 十六(新宿町二二一八)、新宿町 十七(新宿町二二一八)、新宿町 十八(新宿町二二一八)、新宿町 十九(新宿町二二一八)、新宿町 二十(新宿町二二一八)、新宿町 二十一(新宿町二二一八)、新宿町 二十二(新宿町二二一八)、新宿町 二十三(新宿町二二一八)、新宿町 二十四(新宿町二二一八)、新宿町 二十五(新宿町二二一八)、新宿町 二十六(新宿町二二一八)、新宿町 二十七(新宿町二二一八)、新宿町 二十八(新宿町二二一八)、新宿町 二十九(新宿町二二一八)、新宿町 三十(新宿町二二一八)、新宿町 三十一(新宿町二二一八)、新宿町 三十二(新宿町二二一八)、新宿町 三十三(新宿町二二一八)、新宿町 三十四(新宿町二二一八)、新宿町 三十五(新宿町二二一八)、新宿町 三十六(新宿町二二一八)、新宿町 三十七(新宿町二二一八)、新宿町 三十八(新宿町二二一八)、新宿町 三十九(新宿町二二一八)、新宿町 四十(新宿町二二一八)、新宿町 四十一(新宿町二二一八)、新宿町 四十二(新宿町二二一八)、新宿町 四十三(新宿町二二一八)、新宿町 四十四(新宿町二二一八)、新宿町 四十五(新宿町二二一八)、新宿町 四十六(新宿町二二一八)、新宿町 四十七(新宿町二二一八)、新宿町 四十八(新宿町二二一八)、新宿町 四十九(新宿町二二一八)、新宿町 五十(新宿町二二一八)、新宿町 五十一(新宿町二二一八)、新宿町 五十二(新宿町二二一八)、新宿町 五十三(新宿町二二一八)、新宿町 五十四(新宿町二二一八)、新宿町 五十五(新宿町二二一八)、新宿町 五十六(新宿町二二一八)、新宿町 五十七(新宿町二二一八)、新宿町 五十八(新宿町二二一八)、新宿町 五十九(新宿町二二一八)、新宿町 六十(新宿町二二一八)、新宿町 六十一(新宿町二二一八)、新宿町 六十二(新宿町二二一八)、新宿町 六十三(新宿町二二一八)、新宿町 六十四(新宿町二二一八)、新宿町 六十五(新宿町二二一八)、新宿町 六十六(新宿町二二一八)、新宿町 六十七(新宿町二二一八)、新宿町 六十八(新宿町二二一八)、新宿町 六十九(新宿町二二一八)、新宿町 七十(新宿町二二一八)、新宿町 七十一(新宿町二二一八)、新宿町 七十二(新宿町二二一八)、新宿町 七十三(新宿町二二一八)、新宿町 七十四(新宿町二二一八)、新宿町 七十五(新宿町二二一八)、新宿町 七十六(新宿町二二一八)、新宿町 七十七(新宿町二二一八)、新宿町 七十八(新宿町二二一八)、新宿町 七十九(新宿町二二一八)、新宿町 八十(新宿町二二一八)、新宿町 八十一(新宿町二二一八)、新宿町 八十二(新宿町二二一八)、新宿町 八十三(新宿町二二一八)、新宿町 八十四(新宿町二二一八)、新宿町 八十五(新宿町二二一八)、新宿町 八十六(新宿町二二一八)、新宿町 八十七(新宿町二二一八)、新宿町 八十八(新宿町二二一八)、新宿町 八十九(新宿町二二一八)、新宿町 九十(新宿町二二一八)、新宿町 九十一(新宿町二二一八)、新宿町 九十二(新宿町二二一八)、新宿町 九十三(新宿町二二一八)、新宿町 九十四(新宿町二二一八)、新宿町 九十五(新宿町二二一八)、新宿町 九十六(新宿町二二一八)、新宿町 九十七(新宿町二二一八)、新宿町 九十八(新宿町二二一八)、新宿町 九十九(新宿町二二一八)、新宿町 一百(新宿町二二一八)

商業統計調査 はじまる

六月一日現在を基点として、商業統計調査が実施されます。この調査は、二年目に行なわれるもので、全国の商店をもれなく調査し、商店の分布状況や販売活動の実態を明らかにするための基礎資料となる、きわめて重要な統計調査です。川越市では、市内のすべての商店について調査を行ないます。この期間中、調査員が各商店に伺って調査いたしますので、よろしくご協力くださるようお願いいたします。

社会調査にご協力を

民生委員法にもとづいて、民生委員・児童委員が毎年行なっています社会調査を、ことし六月に行ないます。この調査は、民生委員・児童委員が担当地区内の実情を把握し、生活の指導、児童福祉、身体障害者福祉、老人福祉、母子福祉そのほかみなさんの福祉増進のための資料とするものです。調査表は、六月に各家庭に配布されますので、記入の上、地区民生委員・児童委員に提出していただくようお願いいたします。調査にあたっての秘密事項は厳守します。なお、くわしいことは社会福祉事務所または地区民生委員・児童委員にお尋ねください。

ボーナスは・・・ひと先ず貯蓄へ

「貯蓄はあなたの希望のかけ橋です……」

川越市貯蓄推進協議会
貯蓄増強中央委員会

郵便局 銀行 信用金庫 信用組合 農協 生命保険会社



鉢花即売会 主催 川越市植木花卉園芸組合 後援 川越市・川越市農研連

春を告げる鉢花の即売

川越市植木花卉園芸組合主催の第1回春の鉢花即売会が、4月30日と5月1・2日の3日間、丸広百貨店で行なわれました。価格が市価よりも安く、生産者の直売とあってたいへん好評でした。

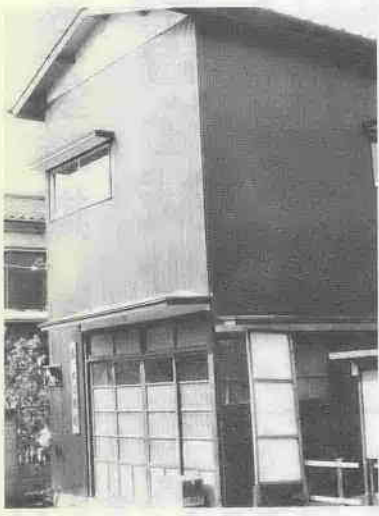

五ツ又公民館が完成

このほど大字砂新田の五ツ又公民館が、2階建に改築されました。この地区は人口増の激しいところで、2階には新しく会議室がつけられ地区の集会の場として利用されます。



盲人の楽しいひととき

川越市按摩鍼灸マッサージ師会と視力障害者福祉協会では、5月5日中央公民館で野球解説者の大和球士さんを招いて、「野球今昔を聞く」と題し講演会を開きました。この日は20名の会員が集まり、野球談義に楽しいひとときをすごしました。

引揚者特別交付金の請求期限が一年間延長になりました。この交付金の請求は、本年三月三十一日で締切られましたが、このほど法律の一部改正によって、

請求期限が延長 引揚者特別交付金 請求期限が昭和四十六年三月三十一日までとなりました。該当すると思われる方で、まだ請求をしていない方は、市役所社会課へお尋ねください。

交通遺児に奨学金を支給 四月一日から、県の交通遺児等奨学金制度が発足しました。この制度は、交通事故で不幸にして親などを失った交通遺児に、少しでも役立つように設けられたものです。

身障者の放送受信料 減額対象範囲が拡大 四月一日から、身体障害者に対する、NHK放送受信料の半額免除対象範囲が拡大されました。従来、放送受信料の半額免除が認められていたのは、身障者福祉法による障害手帳を持っている視覚または聴覚障害の世帯主の方のみでしたが、次に該当する方も、受信料が半額となりました。



ママさんバレー 砂新田チーム初優勝

第8回目をむかえた川越市ママさんバレーボール大会の決勝トーナメントが、5月10日市民体育館で行なわれました。客席から身を乗りだして、声援をおくることもたちに、ママさんも大奮戦を続けました。その結果、砂新田チームが初優勝をかざりました。

宝直平一ノス

加入しよう国民年金 老齢年金は来年から65歳の方に給付 国民年金は、他の公的年金に加入していない方を対象として、昭和三十六年四月から発足した年金制度で、これによって国民はかならず公的年金のうちどれか一つに加入していることとなり、国民皆年金の時代となりました。

Table with 2 columns: 年金の種類 (年金の種類) and 年金額 (年金額). Rows include 遺族年金, 障害年金, 老齢年金, etc.

高年齢者の任意加入制度 高年齢の年金が受けられることとなり、昭和四十四年四月一日までの間に生まれた方は、強制加入の適用からはずされた方ですが、国民年金の発足した昭和三十六年四月に、任意加入の制度がとられ、その時加入した方は十年間保険料を納めれば

加入の手続 市役所市民課、または各出張所で受け付けています。申し込みに際しては、以前に厚生年金などに加入していた方、または配偶者が加入していた方は、その加入していた期間について一度お確かめのの上厚生年金被保険者証などをご持参ください。

Table with 3 columns: 種類 (種類), 内容 (内容), 年金額 (年金額). Rows include 老齢年金, 通算老齢年金, 障害年金, etc.

中小企業退職金共済制度 加入のおすすすめ 中小企業に働らく従業員の確保と定着を目的とする、国の中小企業退職金共済に加入しましょう。市では、昭和四十四年度から新たにこの共済制度に加入された事業主(従業員百人以上)に対し掛金の千円を限度に、その一部(二〇程度)を加後三年間補助することにいたしました。企業繁栄のためぜひ加入しましょう。

アメリカシロヒトリの発生時期 早期発見が被害を減少

風香る新緑の季節になりました。毎年この季節になると、招かざる客、アメリカシロヒトリが発生します。

アメリカシロヒトリは、昭和三十七年頃から発生しはじめ、年々農作物や樹木に大きな被害を与えています。これも、これから多発期を迎えますので、アメリカシロヒトリが昨年発生した樹木や桑園を管理している方は、とくに早期防除を心がけ、被害を大きくしないようにしましょう。

防除の方法

▼樹木の伐採、枝下し
アメリカシロヒトリが発生しやすい樹木は、発生前に伐採するか枝を切り落しておきましょう。

アメリカシロヒトリは、百三十種類の植物の葉をくい荒します。そのうちでも、サクラ、クワ、プラタナス、ミズキ、カキ、ハンノキなどに最も多く発生します。

また、アオギリ、ヤナギ、ポプラ、ケヤキなどにも多く発生します。

▼卵、巢の処分
卵は葉のうららにうみつける習性がありますから、みつげ次第その葉や枝を切りとって焼きすてるか踏みつぶしてください。



老令幼虫

巣をみつけたら、幼虫が葉のうららに集結しているうちに摘みとり焼きすってください。巣が高いところにある場合は、竹ざお等の先に油をしみこませた布をまいて、火をつけて焼き殺すようにしましょう。この場合、風向きや周囲に注意して行なってください。

▼薬剤散布
幼虫がすでに樹木に散らばってしまった時は、薬剤を散布し殺虫してください。薬剤は農薬用の次のものが適当です。

DDOP乳剤 千〜二千倍
DTP乳剤 千〜千五百倍
DDT乳剤 四百〜五百倍

薬剤を使用するときは、薬液が人体にかからないようにすること。はもろん、池の魚や小鳥等にも注意して行なってください。

市の防除方針

市では自治会が中心になって積極的に共同防除を実施する場合には、次の方法でできる限り協力いたします。

- ▼薬剤の無償交付
自治会で行なう共同防除に対し、無償で交付します。
- ▼防除機具の無償貸付
自治会で行なう共同防除に対し、高枝剪定機、防除機を無償貸出しをします。
- その他、アメリカシロヒトリの防除関係のご相談は、市役所農務課へご連絡ください。

市の衛生課では、ことしからカとハエ駆除の散布機械を、各自治会衛生班単位に貸し出したします。

各自治会では、衛生委員を中心に駆除年間計画をたて、散布機の使用をあらかじめ、お申し込みください。

散布用薬剤は、各地区の衛生委員宅に配布してあります。

市からの配布薬剤

使うだけうすめて効果的に

市では、みなさんのご家庭でハエの幼虫(うじ)を退治していたため、地区衛生委員を通じて一世帯あたり三百グラムの「うじ殺し剤」を配布いたしました。

この薬剤は速効性で、うじの駆除にはたいへん効果があり、また強い殺菌力もありますから、ぜひご利用ください。

薬は、必ず水で三十倍にうすめジョーロで便池の表面や、落し紙のあいだまで、しみ込むよう、一平方メートルあたり一ないし三リットルをまいてください。

また薬をうすめるときは、使用する量だけうすめるようにしてください。うすめたまま、放置しておきますと、効果がなくなります。

大掃除は自主的に

市では、大掃除用薬剤のDDTを毎年春秋の二回、みなさんのご家庭へ無償配布していましたが、都合で一時中止することにしました。これは、家庭での薬剤の使用や大掃除などによって、ノミ、シラミなどがあまり見られなくなったため中止したものです。

大掃除は各地区、家庭で自主的に行ないましょう。とくにふだん

シロアリの駆除

申し込みは衛生課へ
前号で、シロアリの被害をお知らせしたところ、駆除についての問い合わせが、意外に多くありましたので、駆除の方法、手続をお伝えします。

シロアリの駆除は、普通シロアリとは完全に行なうことはむずかしいといわれております。そこで市の衛生課では、信用のおける専門業者を紹介することにしています。

市民のみなさんから、被害の届けが出た場合、専門業者(三共製薬KK、与野市)に連絡し、駆除費用一切を見積らせ、依頼主がそれを承諾した場合に契約することになります。しかし見積額に納得できない場合は、契約はしないでください。

また見積までは無料ですから、被害のあった場合は、遠慮なく市役所の衛生課に申し出てくださいます。

力とハエ 駆除は散布機

用し、使用後、石けんなどで手を洗ってください。

▼火気、小鳥、金魚等にご注意ください。

▼お子さんの口にはいってはいけません。

貸し出し用散布機械の使用申し込み、貸し出しについてはのくわしいことは市役所衛生課へおたずねください。(☎三二一四一五〇 内線七二番)

注意しようガス漏れ

見過ごすと大事故に

最近、東京や大阪でガスによる災害が発生し、多くの犠牲者や被害をだしました。川越市内では、幸い現在まで事故は発生していませんが油断は禁物です。みなさんで注意しましょう。

ガス会社では、古いガスの取替や臭覚調査、その他工事の際の立合い等を行ない、また市でも関係機関の指導・監督を行ない、ガス事故を未然に防止するため努力をしています。しかし、事故を防止するためには、何といっても市民のみなさんの協力が必要です。そこで、次のようなことを発見したときは、すぐ左記のところへご連絡ください。

▼水道管や下水道管の漏水による

ちびっこ広場をつくらう

小さいおこさんに、安全な遊び場をつくらう。安全な遊び場をつくらう。安全な遊び場をつくらう。

市では砂場と低鉄棒をセットにした「ちびっこ広場」を、ことしは市内三十カ所につくらうことにしています。

小さいおこさんに、安全な遊び場をつくらう。安全な遊び場をつくらう。安全な遊び場をつくらう。

市では砂場と低鉄棒をセットにした「ちびっこ広場」を、ことしは市内三十カ所につくらうことにしています。

市民会館で 合同行政相談

埼玉県行政監察局では、六月五日市民会館で、国、県、市関係三者による合同行政相談を実施します。

当日は、各関係機関から担当者が出席し、市民のみなさんからの相談を受けますので、国や県そして市役所の行政についてお困りのことがありましたら、この機会にぜひお出かけください。

▽日時 六月五日午後一時〜四時 三十分

▽会場 市民会館会議室

一本木峠キャンプセンター

開設は六月から

青少年活動に相談員を
青少年活動に、青少年相談員をご利用ください。市内には現在八十名の相談員がおり、相談員は青少年の個人的な相談をはじめ、レクリエーションの指導、グループ活動の助言その他いろいろな悩みごとの相談相手となつて適切な指導、助言を行なっています。次のような場合には、ぜひこの青少年相談員をご利用ください。

▼子ども会や青少年団体の野外活動、夏期施設を利用するとき、▼子ども会、青少年団体などで、野球やソフトボールをするとき

市内には現在八十名の相談員がおり、相談員は青少年の個人的な相談をはじめ、レクリエーションの指導、グループ活動の助言その他いろいろな悩みごとの相談相手となつて適切な指導、助言を行なっています。次のような場合には、ぜひこの青少年相談員をご利用ください。

▼子ども会や青少年団体の野外活動、夏期施設を利用するとき、▼子ども会、青少年団体などで、野球やソフトボールをするとき

青少年活動に、青少年相談員をご利用ください。市内には現在八十名の相談員がおり、相談員は青少年の個人的な相談をはじめ、レクリエーションの指導、グループ活動の助言その他いろいろな悩みごとの相談相手となつて適切な指導、助言を行なっています。次のような場合には、ぜひこの青少年相談員をご利用ください。

▼子ども会や青少年団体の野外活動、夏期施設を利用するとき、▼子ども会、青少年団体などで、野球やソフトボールをするとき

市内には現在八十名の相談員がおり、相談員は青少年の個人的な相談をはじめ、レクリエーションの指導、グループ活動の助言その他いろいろな悩みごとの相談相手となつて適切な指導、助言を行なっています。次のような場合には、ぜひこの青少年相談員をご利用ください。

▼子ども会や青少年団体の野外活動、夏期施設を利用するとき、▼子ども会、青少年団体などで、野球やソフトボールをするとき

青少年活動に、青少年相談員をご利用ください。市内には現在八十名の相談員がおり、相談員は青少年の個人的な相談をはじめ、レクリエーションの指導、グループ活動の助言その他いろいろな悩みごとの相談相手となつて適切な指導、助言を行なっています。次のような場合には、ぜひこの青少年相談員をご利用ください。

▼子ども会や青少年団体の野外活動、夏期施設を利用するとき、▼子ども会、青少年団体などで、野球やソフトボールをするとき

市内には現在八十名の相談員がおり、相談員は青少年の個人的な相談をはじめ、レクリエーションの指導、グループ活動の助言その他いろいろな悩みごとの相談相手となつて適切な指導、助言を行なっています。次のような場合には、ぜひこの青少年相談員をご利用ください。

▼子ども会や青少年団体の野外活動、夏期施設を利用するとき、▼子ども会、青少年団体などで、野球やソフトボールをするとき

青少年活動に、青少年相談員をご利用ください。市内には現在八十名の相談員がおり、相談員は青少年の個人的な相談をはじめ、レクリエーションの指導、グループ活動の助言その他いろいろな悩みごとの相談相手となつて適切な指導、助言を行なっています。次のような場合には、ぜひこの青少年相談員をご利用ください。

▼子ども会や青少年団体の野外活動、夏期施設を利用するとき、▼子ども会、青少年団体などで、野球やソフトボールをするとき

市内には現在八十名の相談員がおり、相談員は青少年の個人的な相談をはじめ、レクリエーションの指導、グループ活動の助言その他いろいろな悩みごとの相談相手となつて適切な指導、助言を行なっています。次のような場合には、ぜひこの青少年相談員をご利用ください。

▼子ども会や青少年団体の野外活動、夏期施設を利用するとき、▼子ども会、青少年団体などで、野球やソフトボールをするとき

青少年活動に、青少年相談員をご利用ください。市内には現在八十名の相談員がおり、相談員は青少年の個人的な相談をはじめ、レクリエーションの指導、グループ活動の助言その他いろいろな悩みごとの相談相手となつて適切な指導、助言を行なっています。次のような場合には、ぜひこの青少年相談員をご利用ください。

▼子ども会や青少年団体の野外活動、夏期施設を利用するとき、▼子ども会、青少年団体などで、野球やソフトボールをするとき

市内には現在八十名の相談員がおり、相談員は青少年の個人的な相談をはじめ、レクリエーションの指導、グループ活動の助言その他いろいろな悩みごとの相談相手となつて適切な指導、助言を行なっています。次のような場合には、ぜひこの青少年相談員をご利用ください。

▼子ども会や青少年団体の野外活動、夏期施設を利用するとき、▼子ども会、青少年団体などで、野球やソフトボールをするとき

青年学級開設案内

今年度各公民館で行なう、青年学級が次のように計画され、開設されることになりました。参加資格は16歳〜25歳までの男女で、市内に在住、在勤の方です。またすでに開設しているものもありますが、途中で参加することもできますので、多数ご参加ください。申し込みはもよりの公民館へ、内容についてくわしいことは各公民館へおたずねください。

学級名	開設場所	期間	学習内容
理容青年学級	中央公民館	45.5.4 46.3.31	教養、話し合い、体育、社会奉仕、理容技術
勤労青年学級	中央公民館	45.5.12 46.3.31	教養、話し合い、体育、生活技術
南青年学級	南公民館	45.6. 46.3.31	婚前教養、人生論、体育、料理、手芸
芳野青年学級	芳野公民館	45.7.20 46.3.30	今後の農業、芳野地区を考へる、共同出荷作り
南古谷青年学級	南古谷公民館	45.5.23 46.3.31	社交ダンス、エチケット、美容、交通道徳
高階青年学級	高階公民館	45.6.1 46.3.30	一般常識、書道、ベコク、郷土史、体育、花、料理、話し合い、生活、茶話、手芸、家庭看護
福原青年学級	福原公民館	45.5.23 46.3.31	社会常識、生活、宗教、人生論、裁縫、家庭の交際、営、料理、茶道、花、手芸
大東青年学級	大東公民館	45.5.15 46.3.31	社会常識、時事問題、書道、生花、茶道
霞ヶ関青年学級	霞ヶ関公民館	45.5.1 46.3.31	時事問題、人生論、社会常識、農業経営、和裁、手芸
名細青年学級	名細公民館	45.5. 46.3.30	青年期の特徴、人生観、権利と義務、政治と暮らし、時事問題
山田青年学級	野原工業KK	45.4.1 46.3.31	時事問題、社会常識、和裁、編物、手芸

青少年活動に、青少年相談員をご利用ください。市内には現在八十名の相談員がおり、相談員は青少年の個人的な相談をはじめ、レクリエーションの指導、グループ活動の助言その他いろいろな悩みごとの相談相手となつて適切な指導、助言を行なっています。次のような場合には、ぜひこの青少年相談員をご利用ください。

▼子ども会や青少年団体の野外活動、夏期施設を利用するとき、▼子ども会、青少年団体などで、野球やソフトボールをするとき

市内には現在八十名の相談員がおり、相談員は青少年の個人的な相談をはじめ、レクリエーションの指導、グループ活動の助言その他いろいろな悩みごとの相談相手となつて適切な指導、助言を行なっています。次のような場合には、ぜひこの青少年相談員をご利用ください。

▼子ども会や青少年団体の野外活動、夏期施設を利用するとき、▼子ども会、青少年団体などで、野球やソフトボールをするとき

青少年活動に、青少年相談員をご利用ください。市内には現在八十名の相談員がおり、相談員は青少年の個人的な相談をはじめ、レクリエーションの指導、グループ活動の助言その他いろいろな悩みごとの相談相手となつて適切な指導、助言を行なっています。次のような場合には、ぜひこの青少年相談員をご利用ください。

▼子ども会や青少年団体の野外活動、夏期施設を利用するとき、▼子ども会、青少年団体などで、野球やソフトボールをするとき

市内には現在八十名の相談員がおり、相談員は青少年の個人的な相談をはじめ、レクリエーションの指導、グループ活動の助言その他いろいろな悩みごとの相談相手となつて適切な指導、助言を行なっています。次のような場合には、ぜひこの青少年相談員をご利用ください。

▼子ども会や青少年団体の野外活動、夏期施設を利用するとき、▼子ども会、青少年団体などで、野球やソフトボールをするとき

百日ぜき
ジフテリア
破傷風

混合予防接種

定期、百日ぜき・ジフテリア・破傷風の混合予防接種を次の要領で行ないます。該当するお子さんは、もれなくお受けください。

■注射を受ける方

○3回接種するお子さん…昭和44年7月1日～同年12月31日までに生まれたお子さん

○1回だけ3回目に接種するお子さん…昭和44年8月までに3回注射の終わったお子さん

■費用=無料

■注意=●熱のある患者、病後で衰弱しているお子さん、またはからだに異状のあると思われるお子さんは接種前に必ず申し出てください。●接種当日は入浴しないでください。

※予防接種は、広報川越でおしらせしています。注意してご覧ください。

第1回 (6月)	第2回 (7月)	第3回 (8月)	会 場	区 域	時 間
8日(月)	6日(月)	3日(月)	芳野小学校 山田出張所	芳野地区 山田地区	午後 1時30分
9日(火)	7日(火)	4日(火)	吉谷出張所 南吉谷出張所	吉谷地区 南吉谷地区	2時30分
10日(水)	8日(水)	5日(水)	磯間南町 福原公民館	高階地区 福原地区	
11日(木)	9日(木)	6日(木)	高階出張所 大東出張所	高階地区 大東地区	午後 1時30分
12日(金)	10日(金)	7日(金)	霞ヶ関公民館 名細公民館	霞ヶ関地区 名細地区	3時
15日(月)	13日(月)	10日(月)	角栄センター 中央小学校	霞ヶ関第二 出張所地区 本庁地区	
13日(土)	11日(土)	8日(土)	月越小学校 川越小学校	もよりの 川越地区	3時
16日(火)	14日(火)	11日(火)	仙波小学校 南公民館	仙波地区 南公民館	

婚前教養講座

南公民館では、結婚前の若いみなさんを対象に、婚前教養講座を開きます。みなさん多数ご参加ください。

- と き…6月22日(月)から来年3月まで
- と ころ…川越市南公民館
- 対 象…市内在住在勤の満20歳以上の未婚勤労青年男女
- 定 員…60名(申込順による)
- 受講料…無料、ただし運営雑費として500円
- 申し込…6月20日(土)までに雑費500円を添えて、南公民館へお申し込みください。
- ※くわしいことは、南公民館へおたずねください。(☎43-0038)

市民教養大学 話し方教室

- ねらい…話し方の基本を学び、明るく正しい話術を身につけ、これからの人間関係に役立てます。
- 期 間…6月11日(木)から7月16日(木)までの毎週木曜日、午後6時30分～8時30分まで

- 会 場…川越市中央公民館講座室
- 資 格…川越市内に在住または在勤する成人
- 受講料…300円(資料、テキスト、雑費)
- 申し込…6月4日までに受講料をそえて中央公民館へ。定員(50名)になりしだいしめきります。くわしいことは、中央公民館へおたずねください。(☎22-1394)

歯の無料検診と 幼児のフッソ塗布

市と川越市歯科医師会では、6月4日(全国むし歯予防デー)に、歯の無料検診と幼児の虫歯予防のためのフッソ塗布を行ないます。時間は午前10時から12時までと午後1時から午後3時までで、会場は市民体育館前の広場です。

フッソ塗布の対象は4・5歳の幼児で、先着200名までです。お子さんにフッソ塗布を希望する方は、小児用ブラシ、タオルか前掛を持参しお母さんが付添いでおいでください。なおくわしくは市役所衛生課へ(☎23-1450・内線86番)



6月市民会館催し予定 (45.5.10現在)(ホールのみ)

日	催し物	入場方法	主催者
3(火) 4(水)	児童劇「シンデレラ」	入場券	ひまわり幼稚園
7(日)	川越少年少女合唱団 定期演奏会	一般	川越少年少女合唱団
11(木)	小・中学校オーケストラ 鑑賞会	関係者	教育委員会
14(日)	上甲康子舞踊研究所 発表会	一般	上甲康子舞踊研究所
15(月)	新規電話架設説明会	関係者	川越電報電話局
19(金)	弘田三枝子ショー	会員券	埼玉音楽文化協会
20(土)	吹奏楽部第8回定期 演奏会	入場券	川越高校
21(日)	ピアノ発表会	一般	西小仙波、岩間
22(月)	住宅金融公庫借入申 込みに対する説明会	関係者	埼玉川越支店
24(水)	ウエスタンとフォー クソングの夕べ	会員券	川越労音
26(金)	いしだあゆみショー	入場券	民主音楽協会
27(土)	第3回マンドリン定 期演奏会	入場券	川越女子高校
28(日)	ピアノ発表会	一般	中原町、水口

※主催者の都合により一部変更になる場合もあります。毎週火曜日は休館日です。

勤労青少年ホーム卓球教室

- 開設期間…6月第2週～9月末、毎週金曜日午後6時30分～8時
- 対 象…中小企業に働く25歳以下の青少年
- 申し込…6月7日までに勤労青少年ホームへただし定員(30名)になり次第締切ります。
- 経 費…教材等に要する経費は、個人で負担していただきます。くわしいことは勤労青少年ホーム(☎22-5241)へおたずねください。

ほくらの作文
つとしました。

五月二日 福原 浩
学校からもらった紙を持って、目いしやに行きました。こわごわ台に上ると、目いしやさんは「これはひどい。すぐ手じゅつしましなう」と言ったので、ぼくはびっくりしました。にげ出したいのを、がまんして手をかたくにぎっている内に、手じゅつはおわりました。眼たいをしして、台からおりる時体がふらりとして、遠いものが近く見えました。

日記から 名細小三年 吉野 和美
四月十八日 雨
朝、おかあさんが、「さむいから長くつ下をはいて行きなさい」と言ったのに、言うことをきかず出て来てしまった。一日中、さむくてさむくて、がたがたして勉強していた。かえりに、どろ水がはねて、足はびしょり、つめたくてかなしかった。「こんどからは、おかあさんの言うことをきこう」と思った。



喜多院の境内にあるこの羅漢は、入間郡北田島村の百姓で、後に出家して志誠と称した人が、天明二年(七八二)に発願して建てはじめました。しかし中途で死没したため、星野山内の学僧たちがその遺志をついで、約五十年後に完成しました。石像の大きさは、いずれも一尺以下で、さほど大きなものではありませんが、五百三十六体そろっており、立像、座像、臥像をまじえて、その姿態も変化に富み、彫刻も優秀なものです。

市俳連句会

句会 だより

芹を摘む研ぎたての刃に日を集め 実
合格の帽擲げ上げる芽木の天 素山
芹つんで話しかけた石仏 秋蝶
渡紙の倉にあふるる雛祭 筑紫
金魚田のへりが波生む春夕焼 しずえ
初蝶を見しより頬に風ぬくし ひで子
沈丁の雪を被れる夕明くし 安子
電工の小さく見えて日脚伸ぶ 益子
落つかぬ雲とび梅の花汚る 一水
荒鋤きの土くれ乾く花菜の黄 松野
ばらの芽を濡らして雨の幼稚園 すみ子

哇川の水音がする猫柳 静子
綿菓子がかかる花の香を包む 桂洲
春宵や又雪となるコップ酒 三清
壁登や木瘤めざして蟻走る 美津子

