

納期のご案内

今月は、
 市県民税……………第1期と定期
 国民年金保険料……………第1期
 下水道受益者負担金…第1期
 の納期です。忘れずに6月末日まで
 に納めましょう。



6月 10日

第264号

近年は、建物の高層化と新建材の普及にともなう、火災が発生すると、逃げ遅れたり、毒性の煙にまかされて、尊い生命が失われるというケースが増えています。そこで市の消防署では、消火活動や、火災予防の指導とともに救助活動にも力を入れて取り組んでいます。
 (写真は市内の某病院で、スノーケル車を使っての救助訓練)

川越市交通安全推進協議会の事業計画

川越市交通安全推進協議会では、このほど同会の総会を開き昭和45年度の事業計画を決定しました。

交差事故は年々増加し、尊い人命や多くの物質的な損害が生じ、私たちの日常生活に大きな脅威となっています。

協議会では、このおそろしい交通事故を絶滅していくため、次のような重点目標を中心に活動を展開していきます。

- 〔重点目標〕
- ▽春、夏、秋、年末年始、新入学時の各交通安全運動の展開による交通道徳の高揚
- ▽交通安全教育の徹底
- ▽広報活動の徹底
- ▽交通環境の整備促進
- 新年度の主な事業は、次のとおりです。

実施期間	事業名	事業内容
7月中旬 8月末	夏休みの交通安全運動	夏休み中は、学校からの解放感がゆるみ、交通事故が増加する傾向にあるため、家庭を中心とした交通安全に対する関心を高める
8月	交通安全作文ポスター展	交通安全に関する作文、写真、ポスター展を通じ、思想の高揚をはかる
10月	秋の全国交通安全運動	人命尊重の見地から歩行者、運転者、運転者の雇用主を中心に、交通安全思想の徹底をはかる
11月	交通白書・交通要覧パンフレットの発行	交通の状況および安全対策のすべてをまとめて冊子に編集記録する
12月中旬 1月中旬	年末年始の交通安全運動	年末年始には酒を飲む機会が多くなり、例年よっぽうな運転による事故が集中的に発生しているため、特に酒のみ運転防止の運動を展開する
3月	新入学期の交通安全運動	新入学期は、幼児児童の交通事故が増加する傾向にあるため新入学児、保護者に正しい交通ルールの指導と通学路を中心に交通環境の改善をはかる
毎月10日	交通安全日	県下一斉の交通安全日の効果的な推進をはかる
随時	道路を正しく使う運動	道路の不正使用の除去等を、市民運動として進める
	横断用黄旗の配備	小・中学校児童の登下校時の安全をはかるため通学路を重点に横断用黄旗を配備する
	交通情勢・交通事故状況等に関する調査分析	交通事情・交通事故の状況を調査分析し、実態を把握して適切な対策を講じる
	広報活動の徹底	横断幕、懸垂幕、有線放送、広報車、ポスターステッカー、広報紙等により効果的に実施する
	交通指導員に対する助成	交通指導員会（川越警察署交通課）への助成
	交通指導協力者に対する交通災害見舞金制度の運営	川越市交通指導協力者交通災害見舞金等交付要綱に基づき運営を行なう

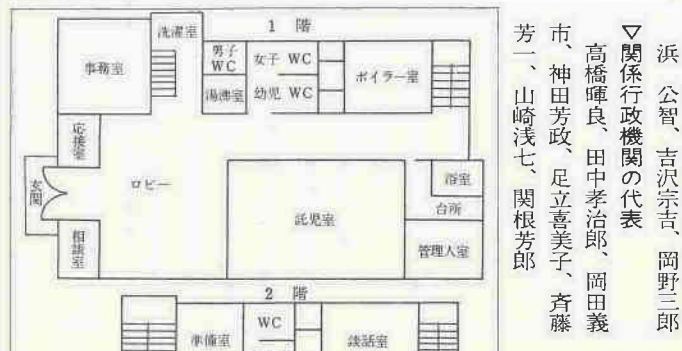

浜 公智、吉沢宗吉、岡野三郎
▽関係行政機関の代表
高橋輝良、田中孝治郎、岡田義市、神田芳政、足立喜美子、斉藤芳一、山崎浅七、関根芳郎

開館記念行事として
働く婦人の作品展
婦人会館では、広く婦人のみなさんに施設をご覧いただく目的で「作品展」を開催します。どうぞお出かけください。
おとさき六月十五日〜二十一日（ただし十八日を除く）
午前九時〜午後九時、
△とろろ婦人会館、
△協田新町一〇番地（元母子寮跡）
△作品内容：書道、絵画、俳句短冊、手芸、その他
なお、婦人会館のごとくわたくしお知りになりたい方は、婦人会館事務局（☎四二一六三四六）へお尋ねください。

婦人会館が完成

文化と教養の場として 六月一日開館

昨年八月から、婦人の労働福祉施設として、協田新町一〇番地二に建設が進められていた「川越市婦人会館」がこのほど完成し六月一日から開館しました。この婦人会館は、働く婦人や、勤労者家庭の主婦などのいこいの場として、教養を身につける場として、また婦人の福祉を増進するために利用される施設です。

このよう な施設は全国的にも数 少なく、県 下では、川 口、大宮、羽 生市に次いで 四番目の ものです。 建物は鉄 筋コンクリ ート三階建 延床面積七 七四、八二 三平方メートル 近く近代 的なもので す。 屋上から は躍進する 十六万都市 川越の姿が 一望のもと にながめら れ、晴れた 日には、秩 父連峰や美 しい富士の 姿が望まれます。

このように各種の設備を備えた 婦人会館は、個人でも団体でも利用 できます。もちろん使用は無料 です。 利用を希望される方は、使用日 の七日前までに申し込みをしてくだ さい。（申込書は婦人会館事務局 にあります）

利用方法
このように各種の設備を備えた 婦人会館は、個人でも団体でも利用 できます。もちろん使用は無料 です。 利用を希望される方は、使用日 の七日前までに申し込みをしてくだ さい。（申込書は婦人会館事務局 にあります）

開館時間と休館日
開館は午前九時から午後九時ま で、休館日は毎週木曜日（その日 が国民の祝日になった場合はその 翌日）と年末年始（十二月二十九 日〜一月三日）です。

婦人会館の 運営と管理
婦人会館の運営と管理は、市が 行ないますが、運用を円滑にする ために、利用者代表、知識経験者 企業の代表および関係行政機関の 代表者などで構成する、婦人会館 運営委員会も設けられています。 委員の任期は二年で次の方々が運 営委員に選ばれました。（敬称略）
▽利用者代表
石川松江、宇津木きぬ、久保孝 子、平野文江、新井てる子。
▽知識経験者
坂本光雄、山根、仲、石川 梅
▽企業代表

婦人会館案内図
至寄居 飯能 川越市駅 本川越駅 所沢駅 国道二五四号 国道一六号 交通 国際興業バス（高萩・飯能行一法務局入口下車5分） 西武バス（入間川行一協田新町下車3分） 西武バス（南大塚駅行一寿町1丁目下車6分）



1階の明るいロビー



水屋のある落ち着いた和室（2階）

青少年の野外活動に テントを無料貸出し
市では、市内の児童および青年が、団体で行なう野外集団活動 に対し、次の要領でテント（六人 用）の無料貸出しをしますから、 ご利用ください。
▽対象：成人のリーダーが同行する 次のグループが対象になります。
①子ども会、生徒会、少年団、ホ イースカウト、中学生以下のグル ープで野外集団活動をするとき
②小・中学校で野外集団活動をする とき
③二十歳未満の勤労青少年のグル ープが野外集団活動をするとき
④その他市長が認めたとき
▽貸出し期間：六月一日から八月 末まで、期間は五日を最高とする
▽返還：貸出し期間の最終日、午 後四時までに青少年事務局へ
▽申込み：申込書（青少年事務局 にあります）に記入の上、所属長 または学校長の証明を受けてから 青少年事務局へ申込んでください。

東京川越道路 市内区域の工事開始
市内下赤坂から大塚新田を通過 する関越自動車道の一部「東京川 越道路」の建設は、昭和四十二年 三月、東京市域内から着手されて いましたが、川越市域内も本年度 からいよいよ工事が開始されます。 東京川越道路は、東京都練馬区北 田中町を起点とし、市内大塚新田ま での約二十一キロで、車道幅十 四、四四（当初七・二）のもの です。
インターチェンジは、起点取付 （東京放射第七号線）所沢インタ ー（県道浦和所沢線バイパス）川 越インター（国道十六号線大塚新 田地内）の三ヶ所に設けられます。 工事の完成は昭和四十七年三月 と予定されています。
工事期間中、資材運搬等で大型 車の交通量が多くなると思われま すので附近の方は交通事故に十分 注意してください。また既存の道 路で、う回する箇所もできると思 いますが、ご協力ください。

万博に市民会館の 「キリスト像」出品
万国博のキリスト教館に、市民 会館の二階ホワイエに飾ってあつ たキリストの像が展示されています。万国博にお出かけの際はぜひ ご覧ください。
この像は、新制作会員小坂圭二 氏の作品で、昭和四十三年、市民 会館と市民体育館で行なわれた、 国際ロータリークラブ、第三五七 地区年次大会の記念として、同クラ ブから市に寄贈されたものです。



市議会第三回臨時会より

じん芥焼却場建設など可決

正・副議長改選される

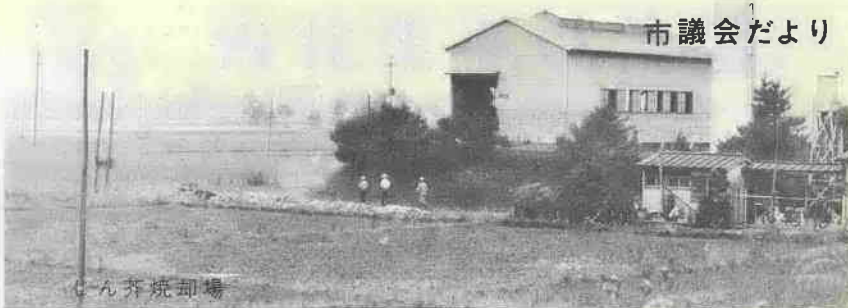

市議会だより

市議会第三回臨時会は、五月二十九日午後一時に、市役所に招集されました。

招集にあつたての件名は、川越市じん芥焼却場建設工事請負契約について

専決処分の承認を求めることについて

専決処分の承認を求めることについて

専決処分の承認を求めることについて

このたび、図らずも不肖私の名譽ある川越市議会議長の要職に選任されまして、その責任の



重大さを、あらためて深く感じております。

川越市議会議長 坂本光雄

川越市じん芥焼却場建設工事請負契約について

川越市じん芥焼却場建設工事請負契約について

川越市議会議長の選挙について



川越市議会議長 鈴木啓介

五議員表彰される

五月二十六日に東京都文京公会堂において開催された「第四十六回全国市議会議長会定期総会」において、つぎの議員が、それぞれ、表彰または感謝状を受けました。

尊い生命を守る救急車

タクシー代りに使われないで

サイレンを鳴らして町を疾走する救急車、サイレンの音を聞いた



助かる命も助からなくなってしまう。そこで、みなさんにもう一度

新宿分署に救急車

消防署では、救急車の出動範囲の拡大と救急業務の増加に伴って、このほど新しい救急車を増車し、新宿分署に配車しました。



芳野公民館完成 出張所併設で6月1日開館

芳野出張所敷地内に建設が進められていた芳野公民館(出張所併設)がこのほど完成しました。

Advertisement for tobacco with text: 市内で購入しよう 20本入のたばこ1箱から、13円18銭がたばこ消費税として市の収入になり、川越市の貴重な財源になっています。

献血会に加入しましょう

川越市献血会は、さる昭和四十三年十月九日発足して以来、百四十支部五万人のかたがたが加入しておりますが、この献血会は、市民であれば〇歳のお子さんからお年寄りのかたまで家族全員どなたでも加入することになっております。

Advertisement for tobacco with text: たばこ 市内で購入しよう 20本入のたばこ1箱から、13円18銭がたばこ消費税として市の収入になり、川越市の貴重な財源になっています。

モデル地区に指定

みんなで文化財の保護を

このほど川越市が、県下初の文化財愛護モデル地区に指定された。

この指定は、文化庁が昭和四十一年から「文化財愛護地域活動推進要綱」にもとづいて、実施するもので、指定期間は一年(川越市は四十五年と六年)となつています。

指定の趣旨は、各地域社会や全国に散在する文化財全般について理解を深め、これを尊重する精神を育てるとともに、郷土愛を高め国民の協同意識や祖國を愛する心をつちかうことを目的とし、地域社会に根をおろした愛護実践活動を推し進めようとするものです。

わたしたちの郷土川越には、祖先の遺産としての文化財が数多くあります。そしてそれらが大切に保存されています。このことは川越市民の高い文化財愛護思想によるものと思ひます。また各学校

各公民館、町内会、婦人会、子供会、各郷土史研究会、保存会等各種団体および機関におきましても今後とも日常の実践活動を通じて文化財保護思想の普及を広めていただき市民ぐるみで貴重な文化財を保護するようにしたいものです。

市でも、この指定を機会に、よりいっそう努力するつもりです。とりあえず本年は次のような事業を行ない、文化財の保護思想の普及を計ります。

- ▽文化財講座
- ▽文化財めぐり
- ▽やさしい文化財教室(小・中学生を対象)
- ▽指導者、管理者講習会
- ▽民俗展(本丸御殿で十月頃開催)などを計画しています。くわしいことはその都度、広報川越でお知らせします。

また、文化財についての意見

市指定文化財に 刀剣類10点を追加

市では、「川越市文化財保護条例」に基づいて、新たに次の10点を市指定文化財に指定しました。

種別	名	称	員数	所有者
有形文化財	1	刀 銘	1口	筋野良平
	2	刀 銘	1口	藤田信明
	3	短刀 銘	1口	忍田実
	4	脇指 銘	1口	忍田実
	5	脇指 銘	1口	原将英
	6	脇指 銘	1口	山田清次
	7	薙刀 銘	1口	藤田信明
	8	薙刀 銘	1口	忍田実
	9	薙刀 銘	1口	忍田実
	10	鐔 銘	1枚	忍田実

家庭のガス事故防止

定期的に器具の手入れを

最近、家庭でのガス事故が多くなつています。家庭では毎日ガスが使われていますが、ガスは引火しやすく、また目に見えないためたいへん危険なものです。

ガス会社では、事故防止のためあらゆる努力をしていますが、市民のみなさんの協力がなければ事故を防ぐことはできません。

そこで、家庭では次のような点に注意し、事故を防ぐようにしたいものです。

▽定期的なガス器具の手入れをする。

▽古くなったゴム管は早めに取り替える。

▽ガス器具を使うときは給気・排気に注意する。とくに、ガス風呂に煙突のない家庭では、ガス会社の指定補店などで取り付けをしてください。

▽外出や寝る前には必ずガスの元栓を閉める。

▽ガス臭いときは元栓を閉め、部屋を開放し、すぐガス会社へ連絡をする。

これは文化財愛護 シンボルマークです

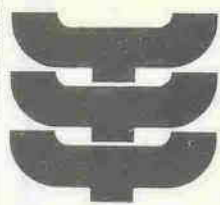

昭和41年5月委員愛護するしからた公募し決定したものです。

広げた両手のひらのパターンによって、日本建築の重要な要素である斗拱(ます組)のイメージを表わしこれを三つ重ねることにより文化財という民族の遺産を過去、現在、未来にわたり永遠に伝承していくという愛護精神を象徴したものです。



小学生がいちご摘み

5月29日、都内板橋区立徳丸小学校の2年生約160名が、遠足を兼ねて名細地区の農家を訪れ、いちご摘みを行ないました。

これは、市内でははじめてのケースで、子どもたちは赤いいちごをいっぱい摘んで初夏の1日を楽しみました。



勤労奉仕で 文化財などを清掃

立正佼成会川越教区川越支部の人たちが、毎月21日、本丸御殿や東照宮など文化財の清掃を行なっています。これは昭和37年頃から始められたもので、会員の方々は、みなさんに喜んでいただければ、と一生懸命花壇の手入れをしていました。

写真ニュース



東電が連合婦人会へ 照度計を寄贈

東京電力(川越営業所)では、5月23日中央公民館で開かれたくらしの会の総会の席上、連合婦人会へ照度計7個を寄贈しました。東電では、このほかにも市の教委へ、この3年間に40個の照度計を寄贈しています。

青年会議所が 記念植樹

川越青年会議所(理事長、江原清治さん)では、このほど同会議所の創立10周年を記念し、喜多院と伊佐沼周辺に桜の木200本を記念植樹しました。このほか川越市交通安全推進協議会へ、交通安全基金として70万円寄付しました。



スポーツ教室(水泳)

教育委員会では、勤労青少年を対象にした水泳教室を、次の要領で行ないます。お気軽に多数ご参加ください。

▽期日 7月4・5・11・12・18・23日

▽時間 午後四時三十分～六時三十分

▽会場 市営プール

▽人員 四十名(先着順)

▽指導 川越市水泳協会

▽申込み 7月1日(水)までに、教育委員会保健体育課へ(☎三二一四五〇内線九一)

農業研修生を募集

埼玉県農業経営研修所では、次代の農業の担い手となる、若い農業者を育成するため、次のとおり各種の研修生を募集しています。

▽会場 県農業経営研修所 嵐山

教場(比企郡嵐山町)

※参加希望者は、早めに市役所農務課か川越農業改良普及所へお申込みください。

専門科目	研修期間	人員
いちごすき	7月13日～18日、11月16日～21日	20人
な花洋菜	7月13日～18日、11月16日～21日	20
きゅうり	7月20日～25日、11月25日～30日	30
なす	7月20日～25日、11月25日～30日	20
養豚	8月24日～29日、11月9日～14日	50
養鶏	11月4日～7日、12月14日～19日	20
養鶏	9月28日～10月3日、46年1月18日～23日	20
養鶏	9月28日～10月3日、46年1月18日～23日	10
農業機械	9月2日～11日、46年2月15日～26日	40
生活	12月2日～11日	40
生活	7月6日～11日、46年1月26日～2月2日	25
生活	8月3日～8日、46年2月3日～10日	25
経営	7月27日～30日	40
経営	8月10日～13日	40

排水設備技術者の講習会と登録試験

【講習会と試験】

▽期日 試験 7月十三日

講習会 7月八日

▽時間 午前十時～午後四時(集合時間は午前九時)

- ▽場所 市民会館会議室
- ▽登録資格
 - ▽高校または旧制中学以上の学校で、衛生工学科がそれに相当する学科を卒業した方
 - ▽公共団体に引続き三年以上排水設備工事に従事していた方
 - ▽引続き五年以上排水設備工事に従事していた方
 - ▽その他相当の資格がある方
- ▽試験科目
 - ▽下水道関係法規および設計(申込み)
 - ▽下水道課にあり排水設備技術者認定講習会受講申請書と同登録試験申請書に関係書類を添付し、六月三十日までに市役所下水道課(旧少年刑務所内、☎四二一七六五六)へお申込みください。

電気の検針 日変更のお知らせ

東京電力では、七月から電気の検針と集金日を大幅に変更いたしますので、よろしくお願ひいたします。これは都市化による分担世帯が多くなったこと、銀行からの自動振込制度の普及などで、訪問区域の再編成が必要になったためです。

新検針日、集金日は六月の検針のとき戸別にお知らせいたします。

前号六頁、アメリカシロヒトリ防除の記事で、防除薬剤にDDO P乳剤とあるのはDDVP乳剤の誤りです。訂正してお詫びします。

電信電話債券の途中償還

電話架設等に際し市民のみなさんにお引受けいただいた電信電話債券は、通常10年後に償還されることになっていますが、一部の債券は、種類によって、お引受後3～6年目より、抽せんにより、途中償還しています。

当せん番号は、毎月1日付の主要新聞に発表されます。また当せんには以後利子がついていませんので、お忘れなくお手元の債券番号とご照合ください。

なお、電話架設等の際にお引受けいただいた債券に限り、保管・抽せんしらべ・元利金の支払いなどを銀行に委託して行なう「債券保護預り制度」をもうけています。埼玉銀行、富士銀行三和銀行の各川越支店でこの取扱いをしています。ぜひご利用ください。くわしくは川越電報電話局加入課(☎22-2991)へどうぞ。

三歳児検診を受けましょう

三歳児の検診をつぎのとおり行ないます。個人あての通知はいたしませんので、該当者は忘れずにおうけください。

- 該当者…昭和41年6月1日から昭和42年5月31日までに生まれたお子さん。
- ところ…南公民館
- 時間…午後1時～3時
- 検診と相談…身長、体重、胸囲測定、小児科、歯科診療、精神発達、遊びについて相談
- 持参するもの…母子健康手帳

月日	対 象 区 域
6月20日(出)	神明町、宮元町、志多町、喜多町、宮下町1・2丁目、水川町、城下町
24日(木)	石原町1・2丁目、元町2丁目、仲町、幸町、末広町1～3丁目
25日(木)	小ヶ谷町、小室町、今成町、上野田町、東田町、田町
7月1日(木)	元町1丁目、大手町、郭町1・2丁目、杉下町、三久保町久保町、松江町1・2丁目
3日(金)	野田町1・2丁目、小仙波町1～5丁目、西小仙波町1・2丁目
4日(土)	新富町1・2丁目、通町、南通町、脇田町、未整理地区
8日(木)	仙波町1～4丁目、富士見町、菅原町
9日(木)	新宿町1～6丁目、岸町1～3丁目
10日(金)	広栄町、旭町1～3丁目、脇田新町、脇田本町
15日(木)	三光町、中原町1・2丁目、連雀町、六軒町1・2丁目、月吉町

※ 出張所管内については後日おしらせします。



- 内 容…毎月プログラムが変わりますので、そのつど広報紙でおしらせいたします。6月と7月は次のとおりです。
 - 6月18日、7月2日…中世の川越
 - 7月5日…現地見学
- 申 込…毎月第4火曜日までに、川越市教育委員会社会教育課文化財係(☎23-1450内線93または94)か、中央公民館歴史係へ(☎22-1394)。

いらぬ犬を引取ります

市役所衛生課と川越保健所では、次の日程で不用犬の引取りをします。不用犬のいるかたは保健所かもよりの出張所へおいでください。

月日	会 場	時 間
6月22日 (月)	芳野出張所	9.30～10.00
	古谷 "	10.30～11.00
	南古谷 "	11.30～12.00
	高階 "	1.30～2.00
6月24日 (水)	福原 "	2.30～3.00
	大東出張所	9.30～10.00
	霞ヶ関 "	10.30～11.00
	霞ヶ関第二 "	11.30～12.00
	名細 "	1.30～2.00
	山田 "	2.30～3.00

■ 本庁管内の方は直接保健所へ犬をおつれください。

郵政職員募集

- 募集人員…若干名
 - 職 種…外勤(簡易保険の集金事務等)
 - 資 格…中学校卒業以上で35歳未満の男子
- ※ 給与その他、くわしいことは、川越郵便局へおたずねください。(☎23-0379)

第6回 映画の夕べ

- と き 6月20日(出)午後6時30分～8時30分
- ところ 川越市中央公民館
- プログラム(埼玉の観光、物産編)
 1. 埼玉の物産(産業編)…埼玉の工業とその製品の紹介…カラー
 2. 埼玉の物産(産地産業)…埼玉の伝統産業秩父の織物、岩槻の人形、行田のたびなどを紹介する。…カラー
 3. 埼玉の四季…埼玉各地の四季おりおりの姿を名勝、名所、行事をとおして紹介する
 4. 埼玉の休日…春から秋への代表的なハイキングコースを紹介したもの

川越の歴史を知るつどい

川越市教育委員会と中央公民館、川越の歴史を知る会では、次により川越の歴史を知るつどいをひらきます。みなさん多数ご参加ください。

- 期 日…毎月第1・第3木曜日
- 時 間…午後6時30分～8時30分
- 会 場…中央公民館講座室
- 対 象…市内に在住・在勤する成人

学校開放講座

やさしい「庭づくり教室」

- 川越農業高校では、県・市教育委員会と共催で、実習を主とした「庭づくり教室」を開きます。
- 期 間…7月26日(日)～11月8日までの毎週日曜日の午前中(ただし8月16日をのぞく)
 - ところ…県立川越農業高等学校
 - 内 容…庭づくり、盆栽のつくり方、その他
 - 申 込…6月20日より受付し、先着定員(40名)になりしだいしめきります。
- ※ わからない点は、市教委社会教育課(☎23-1450・内線93、94)または、農業高等学校(☎22-0473)へおたずねください。

6月26日～30日

書道教室作品展

南公民館



つゆ時に気をつけたいこと

つゆ時に、家庭の主婦にとって、つゆ時の悩みのたねは、洗たくものの乾きにくいこと、アイロン仕上着られるものを用意しましょう。

ことしのつゆは長くなりそうです。つゆ時は、湿度が高く、湿度も高いので、うっとうしさもつります。しかし細菌類は逆に活動期です。じゅうぶん注意しませんが、食中毒にかかる場合も考えられます。料理や調理をする方は、常に手、食器や調理器具類を清潔にし、食物の取扱いにも気を

あぶない道路へのとびだし

道路へのとびだしほど危ないものはありません。とびだした時点で車がきたとしたらほとんど事故を防ぐことはできないといえましょう。子どもたちがボールなどの遊びをしていて夢中になり、ボールが道路へころがってしまった時などが一番危険です。どんな場合でも道路への飛びだしをしないよう、家庭ではくりかえし教えるようにならねばなりません。

市民チャンネル

だんだん暑くなり子どもたちが、川や池、沼で遊ぶ機会がふえてきました。

子どもと水の事故

こうした遊びで気をつけたいのが水の事故です。水の事故を防ぐためには危険な場所を遊ばせないことが必要です。とくにつゆ時の大雨の後の川や堀などは水がかなり増えています。じゅうぶん注意しましょう。また、子ども一人だけで遊ばせることも危険です。かならず、大人がそばにいて、子どもの動きを見守るようにしたいものです。もしあなたが、危険な場所を遊んでいる子どもをみかけたら、安全な場所へ遊ばすように、声をかけてやりましょう。

四月から五月にかけて、美しい花をつけたシバザクラや、アルメリア、デージーなどの宿根草は、株分けで簡単にふやせます。花の終わった六月は株分けするのによいときです。またチューリップなどの球根の花に翌年も美しい花をつけさせるには、掘りあげて、秋に植える必要があります。天気の良い日を選んで掘りあげよく乾燥してから通気性のよいところに保存しましょう。

園芸メモ

