

納期のご案内

今月は、
固定資産税……………第2期
国民健康保険税……………第2期
の納期です。忘れずに7月末日ま
でに納めましょう。

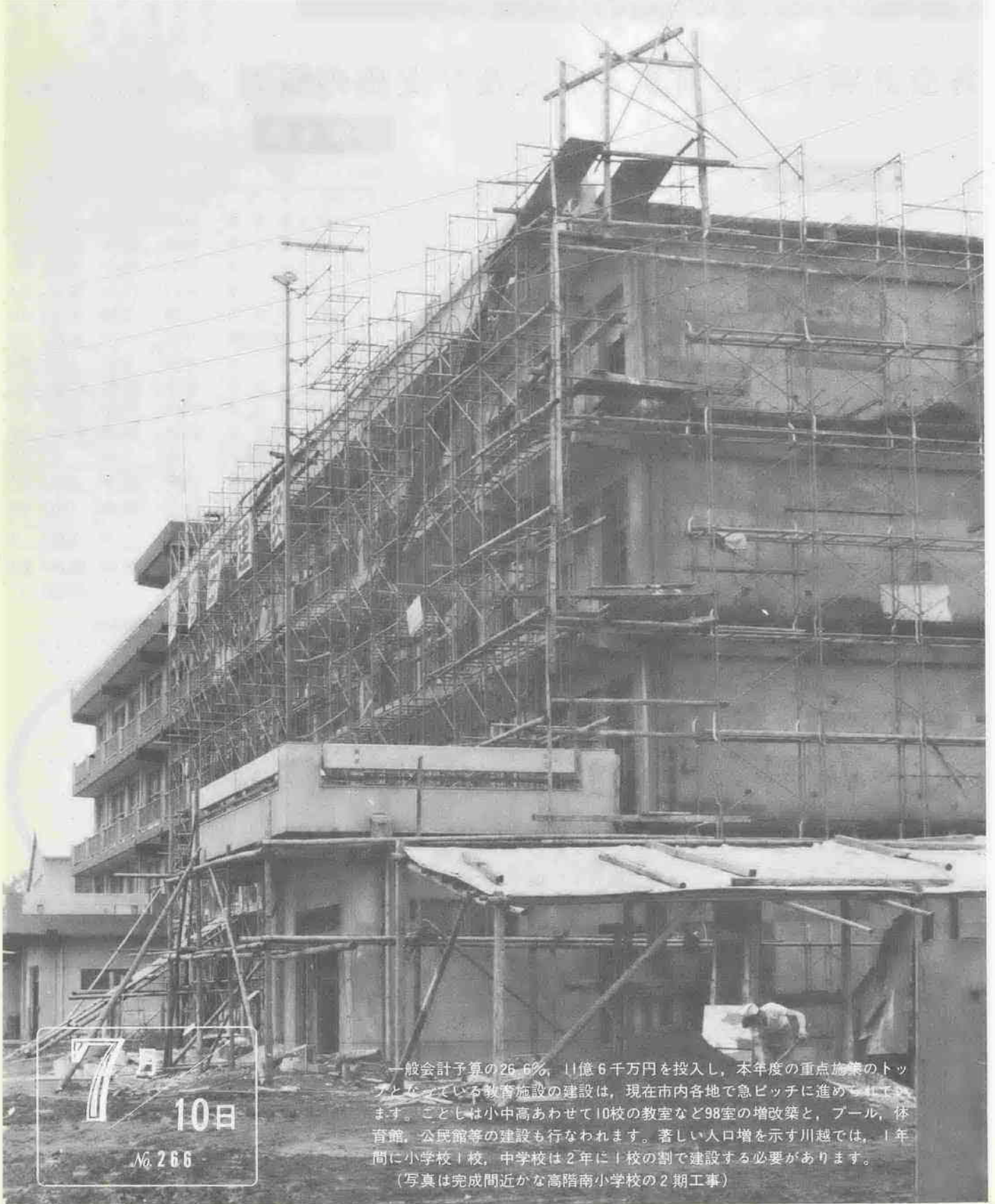

7
10日
No. 266

一般会計予算の26.6%、11億6千万円を投入し、本年度の重点施策のトップとなっている教育施設の建設は、現在市内各地で急ピッチに進められています。ことしは小中高あわせて10校の教室など98室の増改築と、プール、体育館、公民館等の建設も行なわれます。著しい人口増を示す川越では、1年間に小学校1校、中学校は2年に1校の割合で建設する必要があります。
(写真は完成間近が高階南小学校の2期工事)

(3) 広 報 川 越 昭和45年7月10日発行

昭和45年度予算の概要

一般会計

歳 入		歳 出	
款 別	予算額 (単位千円, 割合%)	款 別	予算額 (単位千円, 割合%)
1. 市 税	2,283,270 52.13	1. 議 会 費	56,550 1.29
2. 娯楽施設利用税交付金	16,382 0.38	2. 総 務 費	914,177 20.87
3. 自動車取得税交付金	40,000 0.91	3. 民 生 費	518,204 11.83
4. 地方交付金	500,000 11.42	4. 衛 生 費	421,810 9.63
5. 交通安全対策特別交付金	4,000 0.09	5. 労 働 費	22,572 0.52
6. 分担金及び負担金	1,397 0.03	6. 農 林 水 産 業 費	84,658 1.93
7. 使用料及び手数料	96,836 2.21	7. 商 工 費	49,787 1.14
8. 国庫支出金	452,002 10.32	8. 土 木 費	855,392 19.53
9. 県 支 出 金	79,269 1.81	9. 消 防 費	148,149 3.38
10. 財 産 収 入	356,762 8.15	10. 教 育 費	1,163,800 26.57
11. 寄 付 金	33,720 0.77	11. 災 害 復 旧 費	1,210 0.03
12. 繰 越 金	1,000 0.02	12. 公 債 費	136,691 3.12
13. 諸 収 入	291,362 6.65	13. 諸 支 出 金	4,000 0.09
14. 市 債	224,000 5.11	14. 予 備 費	3,000 0.07
歳入合計	4,380,000 100.0	歳出合計	4,380,000 100.0

昭和45年度会計別予算

会計別	45年度 (当初)	44年度 (最終)	前年度との比較
一般会計(イ)	4,380,000	4,381,697	△ 1,697
特別会計(ロ)	4,168,489	3,420,803	747,686
総計(イ+ロ)	8,548,489	7,802,500	745,989

経費別	予算額	構成割合
1. 消費的経費	1,926,173	43.98
2. 投資的経費	1,533,845	35.02
3. 扶助費	146,827	3.35
4. 公債費	136,691	3.12
5. 繰出金	272,657	6.22
6. 出資金・貸付金・積立金・予備費	363,807	8.31
合計	4,830,000	100.0

歳出予算の性質別構成割合

昭和44年度 下半期

昭和44年度 特別会計

会計別	予算額	収入済額及び支出済額	予算残額
公益質屋	歳入 3,934	3,299	635
国民健康保険	歳入 552,431	552,764	△ 333
下水道	歳入 (8,063)	417,191	29,216
と畜場	歳入 13,516	14,265	△ 749
競 輪	歳入 2,614,053	2,653,016	△ 38,963
水洗便所改造資金貸付	歳入 29,050	20,496	8,554
江川流域	歳入 (330)	17,286	30,760
下水道建設	歳入 (330)	40,748	7,298
高階第一土地区画整理	歳入 9,810	4,632	5,178
水道	歳入 (1,691)	303,639	124
総計	歳入 4,037,926	3,986,588	61,422

水道用途別給水割合

財政公表

各会計別予算に対する収入及び支出の概要 (昭和45年3月31日現在)

一般会計

歳 入		歳 出	
款 別	予算現額 (単位千円, 割合%)	収入済額	支出済額 (単位千円, 割合%)
1. 市 税	1,913,864 127,225 93.4	1,786,639	56,237 52,699 3,538 93.7
2. 娯楽施設利用税交付金	16,600 6,091 63.3	10,509	605,456 561,481 43,975 92.7
3. 自動車取得税交付金	50,000 52,529 105.1	△ 2,529	345,528 308,878 36,650 89.4
4. 地方交付金	712,696 712,696 100.0	0	346,012 317,794 28,218 91.8
5. 交通安全対策特別交付金	5,803 5,803 100.0	0	63,195 29,692 33,503 47.0
6. 分担金及び負担金	1,299 1,312 101.0	△ 13	110,686 91,111 19,575 82.3
7. 使用料及び手数料	87,803 91,279 104.0	△ 3,476	49,989 48,712 1,277 97.4
8. 国庫支出金	297,867 206,027 69.2	91,840	822,288 600,694 221,594 73.1
9. 県 支 出 金	103,418 56,427 54.6	46,991	127,909 113,647 14,262 88.8
10. 財産収入	417,516 416,710 99.8	806	927,279 804,597 122,682 86.8
11. 寄 付 金	149,836 152,521 101.8	△ 2,685	655 470 185 71.8
12. 繰 越 金	(21,563) 100,071 100.0	△ 1	106,959 102,765 4,194 96.1
13. 諸 収 入	315,924 276,012 87.4	39,912	(91,563) 817,967 908,156 1,374 99.8
14. 市 債	(70,000) 216,500 42.9	163,500	9,037 0 9,037 0
合計	(91,563) 4,389,197 4,013,099 467,661 89.6		(91,563) 4,389,197 3,940,696 540,064 87.9

市有財産

市民会館施設別利用状況

税 負 担

(住民の負担状況) 住民数 161,900人 世帯数 43,213世帯

税 別	税 額(調定)	(A)に対する負担額
	千円	1人当り 1世帯当り
市 税	1,997,988	12,341円 46,236円
1. 市 民 税	844,313	5,215 19,539
2. 固定資産税	732,166	4,523 16,943
3. 軽自動車税	35,109	217 813
4. 市たばこ消費税	177,967	1,099 4,118
5. 電気ガス税	112,066	692 2,593
6. 都市計画税	96,365	595 2,230
7. 旧法による税	2	

(税別負担割合)

市債の現在高

会計別	単 位	現在高
一般会計	920,787千円	
水道会計	859,287千円	
下水道会計	443,964千円	
簡易水道会計	19,404千円	
水洗便所改造資金貸付事業会計	15,031千円	
と畜場会計	10,394千円	
江川流域下水道建設事業会計	7,916千円	

(会計別状況)



奥武蔵高原に「山の家」

開設は8月1日から

市では、青少年の健全育成の施設としてこの八月から「山の家」を開設します。

この施設は、青少年が、文化活動、レクリエーション、ハイキング

グ、キャンプ等の野外活動を自然の中で楽しむと同時に、共同生活生活をおして集団生活のあり方を身につけ、健全な心と身体を育てていこうとする目的で設置されたものです。

場所は、外秩父連峰のほぼ中央比企郡都幾川村大字大野字浅間山の標高八百以上の地点で、付近には堂平山、定峰高原、正丸峠などがあり、外秩父ハイキングコースの一つともなっています。

△施設の概要
敷地面積二万九千六百平方メートル
建物二万七平方メートル(プレハブ平家建、宿舎、便所、管理室等)
テント二十張(六人用)
炊事場(自炊(飯)・汁なべ、ほうちょう等は用意してあります)

△開設期間
○子供会 少年団等が利用する場合、八月一日〜八月三十一日
○青年学級 勤労青少年団等、八月十五日〜十月三十一日
○中・高等学校の学校行事として利用する場合、九月一日〜十月三十一日

△利用の範囲
利用は団体に限りません。人数はおおむね十人以上
利用日数は、原則として一泊二日まで

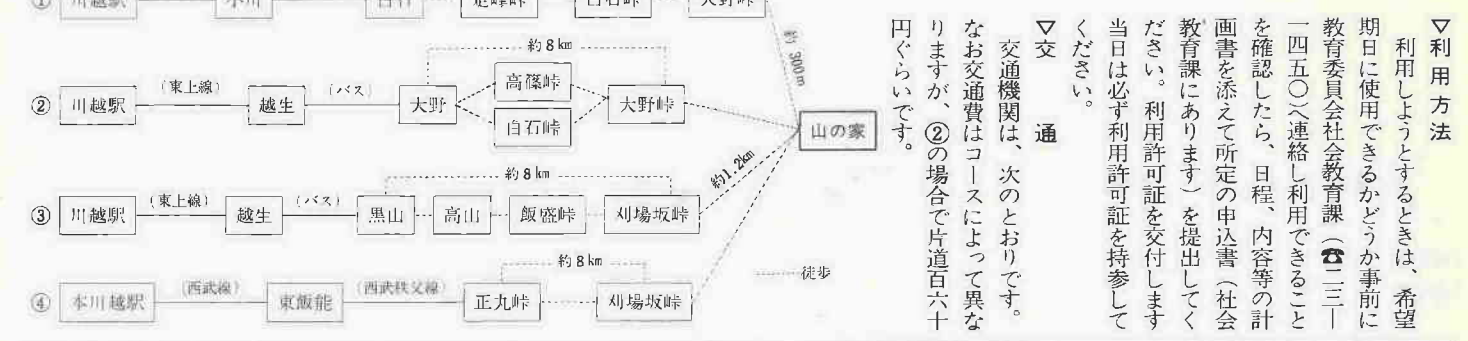

△利用方法
利用しようとするときは、希望期日に使用できるかどうか事前に教育委員会社会教育課(☎三三一一四五〇)へ連絡し利用できるように確認したら、日程、内容等の計画書を添えて所定の申込書(社会教育課にあり)を提出してください。利用許可証を交付します。当日は必ず利用許可証を持参してください。

△交通
交通機関は、次のとおりです。なお交通費はコースによって異なりますが、②の場合で片道百六十円ぐらいです。



市議会日誌

六月四日午後二時に、八代市議会議員六名が、行政視察のため来庁し「市行政全般について」視察されました。

六月七日午前八時三十分より市民体育館において「川越市実業団バレーボール大会」が開催され、鈴木副議長が出席いたしました。

六月八日午後一時に、大宮市議会議員三名が、行政視察のため来庁し「市行政全般について」視察されました。

六月九日午前九時に、市役所会議室において「地下六号線建設促進協議会」が開催され、坂本議長が出席いたしました。

六月十七日午後二時に、高知市議会議員一名が、行政視察のため来庁し「開発公社などの行政について」視察されました。

市議会第四回定例会 招集される

市議会第四回定例会は、六月二十五日午後一時に、市役所に招集されました。

招集にあたっての件名は

川越市役所出張所設置条例の一部を改正する条例を定めることについて

ほか十七件でしたが、その後三件の追加議案があり、その内容については、ただいま慎重審議中であり、

ススの詰りすぎが 石油風呂釜火災に

昭和四十五年五月末までの最近六カ年間に石油風呂釜による火災が市内で六十五件も起きています。その原因を調べてみると、大部分が風呂釜の炎筒にススが詰りすぎて、吹き出る場を失った炎や熱流が、風呂釜下方の四角の開口部に吹き出し、釜のそばの石油タンクをあぶるため、タンク内の石油が膨張してあふれるというものです。

安全を目でたしかめて

石油風呂釜の火災を防ぐには、安全な使い方をしているか、ときどき目でたしかめることがたいせつです。つきのような点はどうなっているか目でたしかめ、石油風呂釜の火災を予防するようにしたいものです。

子どもに応じた計画を 夏休みの児童生徒の指導

七月も下旬になりますと、楽しい夏休みがやってきます。この休みは、暑い季節なので、子どもたちの学習には、あまり適さないため、めやすを十分とり、鋭気を養って二学期に備えるためにあります。

しかし積極的な意味からは夏休みこそふだんの学校生活ではできないようなことを、体験させて心身の鍛錬をはかることが必要であるといわれます。このような夏休みの意義をわきまえないで放任や期待過剰からの勉強おしつけが行なわれ、子どもたちの生活は乱れ、好ましくない交友関係が生まれたり、非行化の傾向も現われてくるようです。また休養どころか疲労を増し、望ましい自主性が育たないことになりましょう。

野外活動に 親しませる

夏休みの子どもたちの生活や活動は、いろいろななかたちで展開されます。学校、地域社会、家庭などで計画された行事ばかりでなく、郷土の自然などを理解するよい機会でもあります。これらを通して豊かな情操を育てたいものです。

事故や非行にも 注意をはらう

夏休みは、規則正しい学校生活からの解放感のため、思いがけない事故につながり、悲しい夏休みになった事例が毎年多く発生しています。また、集団による非行のきつかけも、夏休みにつくられることが多いです。こうしたことから子どもたちを守るために、家庭では、助言や指導をくりかえすかたわら、一家団らんのもつとめて多くとりたいたいです。

水の事故を防ごう

七月の中旬になると、うつつと暑い日も増えていよいよ本格的な水のシーズンとなって、各地で水の犠牲者が多くなっています。

市では、この水のシーズンに先がけ、市内を流れている河川の水質検査を行いました。

その結果、水がよこれていることがわかりましたので、さつき市内を流れる河川での水泳を全面的に禁止しました。子どもたちが川で泳がないように注意してくだ

市内の川は水泳禁止です

また家庭では、次のような点に注意して、みんなの力でこころそ水の犠牲者を減らさないようにしたいものです。

市内を流れる河川の危険な場所九十カ所を指定し、危険標示の立札を立ててあります。水難事故防止パトロールも実施しています。子どもたちを近づけないようにしましょう。

用水池や古井戸などの危険な場所には立札やさくなどをつくり、幼児等

また家庭では、次のような点に注意して、みんなの力でこころそ水の犠牲者を減らさないようにしたいものです。

市内を流れる河川の危険な場所九十カ所を指定し、危険標示の立札を立ててあります。水難事故防止パトロールも実施しています。子どもたちを近づけないようにしましょう。

用水池や古井戸などの危険な場所には立札やさくなどをつくり、幼児等

市では、青少年の健全育成の施設としてこの八月から「山の家」を開設します。

この施設は、青少年が、文化活動、レクリエーション、ハイキング

市技術職員募集

▽応募資格 大学または短期大学の工学部土木学科あるいは建築学科を専攻した者で、明年三月卒業見込みの者または昭和四十一年三月以降に卒業した者

▽募集人員 若干名

▽試験の方法 書類選考、面接、身体検査

▽提出書類 および申込期間 履歴書(身上欄記入、写真添付) 学業成績証明書、卒業(見込)証明書、戸籍謄本...以上の書類を添えて、七月二十五日(土)までに市役所人事課へ申し込んでください。

なお、給与、服務等々については市役所人事課へお問い合わせください。☎三三一一四五〇

警察官募集

県では、明年四月一日採用予定の警察官を次の要領で、募集しています。

▽採用予定人員 約二百五十五名

▽採用予定日 昭和四十六年四月一日(ただし、既卒者は本年十二月一日に採用を予定)

▽試験の日程 八月十六、十七日

▽受験資格 昭和十八年四月二日から昭和二十八年四月一日までに生まれた者で、大学、短大、高校卒か、明年三月卒業見込みの者。

▽体格基準 身長一六〇センチ以上、胸囲おおむね八〇センチ以上、体重四八キログラム以上、裸眼視力両眼とも〇・六以上または裸眼視力〇・一以上で矯正視力一・〇以上、その他弁色力

市議会第四回定例会 招集される

市議会第四回定例会は、六月二十五日午後一時に、市役所に招集されました。

招集にあたっての件名は

川越市役所出張所設置条例の一部を改正する条例を定めることについて

ほか十七件でしたが、その後三件の追加議案があり、その内容については、ただいま慎重審議中であり、

市技術職員募集

▽応募資格 大学または短期大学の工学部土木学科あるいは建築学科を専攻した者で、明年三月卒業見込みの者または昭和四十一年三月以降に卒業した者

▽募集人員 若干名

▽試験の方法 書類選考、面接、身体検査

▽提出書類 および申込期間 履歴書(身上欄記入、写真添付) 学業成績証明書、卒業(見込)証明書、戸籍謄本...以上の書類を添えて、七月二十五日(土)までに市役所人事課へ申し込んでください。

なお、給与、服務等々については市役所人事課へお問い合わせください。☎三三一一四五〇

警察官募集

県では、明年四月一日採用予定の警察官を次の要領で、募集しています。

▽採用予定人員 約二百五十五名

▽採用予定日 昭和四十六年四月一日(ただし、既卒者は本年十二月一日に採用を予定)

▽試験の日程 八月十六、十七日

▽受験資格 昭和十八年四月二日から昭和二十八年四月一日までに生まれた者で、大学、短大、高校卒か、明年三月卒業見込みの者。

▽体格基準 身長一六〇センチ以上、胸囲おおむね八〇センチ以上、体重四八キログラム以上、裸眼視力両眼とも〇・六以上または裸眼視力〇・一以上で矯正視力一・〇以上、その他弁色力

市技術職員募集

▽応募資格 大学または短期大学の工学部土木学科あるいは建築学科を専攻した者で、明年三月卒業見込みの者または昭和四十一年三月以降に卒業した者

▽募集人員 若干名

▽試験の方法 書類選考、面接、身体検査

▽提出書類 および申込期間 履歴書(身上欄記入、写真添付) 学業成績証明書、卒業(見込)証明書、戸籍謄本...以上の書類を添えて、七月二十五日(土)までに市役所人事課へ申し込んでください。

なお、給与、服務等々については市役所人事課へお問い合わせください。☎三三一一四五〇

警察官募集

県では、明年四月一日採用予定の警察官を次の要領で、募集しています。

▽採用予定人員 約二百五十五名

▽採用予定日 昭和四十六年四月一日(ただし、既卒者は本年十二月一日に採用を予定)

▽試験の日程 八月十六、十七日

▽受験資格 昭和十八年四月二日から昭和二十八年四月一日までに生まれた者で、大学、短大、高校卒か、明年三月卒業見込みの者。

▽体格基準 身長一六〇センチ以上、胸囲おおむね八〇センチ以上、体重四八キログラム以上、裸眼視力両眼とも〇・六以上または裸眼視力〇・一以上で矯正視力一・〇以上、その他弁色力

市議会第四回定例会 招集される

市議会第四回定例会は、六月二十五日午後一時に、市役所に招集されました。

招集にあたっての件名は

川越市役所出張所設置条例の一部を改正する条例を定めることについて

ほか十七件でしたが、その後三件の追加議案があり、その内容については、ただいま慎重審議中であり、

市技術職員募集

▽応募資格 大学または短期大学の工学部土木学科あるいは建築学科を専攻した者で、明年三月卒業見込みの者または昭和四十一年三月以降に卒業した者

▽募集人員 若干名

▽試験の方法 書類選考、面接、身体検査

▽提出書類 および申込期間 履歴書(身上欄記入、写真添付) 学業成績証明書、卒業(見込)証明書、戸籍謄本...以上の書類を添えて、七月二十五日(土)までに市役所人事課へ申し込んでください。

なお、給与、服務等々については市役所人事課へお問い合わせください。☎三三一一四五〇

警察官募集

県では、明年四月一日採用予定の警察官を次の要領で、募集しています。

▽採用予定人員 約二百五十五名

▽採用予定日 昭和四十六年四月一日(ただし、既卒者は本年十二月一日に採用を予定)

▽試験の日程 八月十六、十七日

▽受験資格 昭和十八年四月二日から昭和二十八年四月一日までに生まれた者で、大学、短大、高校卒か、明年三月卒業見込みの者。

▽体格基準 身長一六〇センチ以上、胸囲おおむね八〇センチ以上、体重四八キログラム以上、裸眼視力両眼とも〇・六以上または裸眼視力〇・一以上で矯正視力一・〇以上、その他弁色力

市技術職員募集

▽応募資格 大学または短期大学の工学部土木学科あるいは建築学科を専攻した者で、明年三月卒業見込みの者または昭和四十一年三月以降に卒業した者

▽募集人員 若干名

▽試験の方法 書類選考、面接、身体検査

▽提出書類 および申込期間 履歴書(身上欄記入、写真添付) 学業成績証明書、卒業(見込)証明書、戸籍謄本...以上の書類を添えて、七月二十五日(土)までに市役所人事課へ申し込んでください。

なお、給与、服務等々については市役所人事課へお問い合わせください。☎三三一一四五〇

警察官募集

県では、明年四月一日採用予定の警察官を次の要領で、募集しています。

▽採用予定人員 約二百五十五名

▽採用予定日 昭和四十六年四月一日(ただし、既卒者は本年十二月一日に採用を予定)

▽試験の日程 八月十六、十七日

▽受験資格 昭和十八年四月二日から昭和二十八年四月一日までに生まれた者で、大学、短大、高校卒か、明年三月卒業見込みの者。

▽体格基準 身長一六〇センチ以上、胸囲おおむね八〇センチ以上、体重四八キログラム以上、裸眼視力両眼とも〇・六以上または裸眼視力〇・一以上で矯正視力一・〇以上、その他弁色力

市議会第四回定例会 招集される

市議会第四回定例会は、六月二十五日午後一時に、市役所に招集されました。

招集にあたっての件名は

川越市役所出張所設置条例の一部を改正する条例を定めることについて

ほか十七件でしたが、その後三件の追加議案があり、その内容については、ただいま慎重審議中であり、

市技術職員募集

▽応募資格 大学または短期大学の工学部土木学科あるいは建築学科を専攻した者で、明年三月卒業見込みの者または昭和四十一年三月以降に卒業した者

▽募集人員 若干名

▽試験の方法 書類選考、面接、身体検査

▽提出書類 および申込期間 履歴書(身上欄記入、写真添付) 学業成績証明書、卒業(見込)証明書、戸籍謄本...以上の書類を添えて、七月二十五日(土)までに市役所人事課へ申し込んでください。

なお、給与、服務等々については市役所人事課へお問い合わせください。☎三三一一四五〇

警察官募集

県では、明年四月一日採用予定の警察官を次の要領で、募集しています。

▽採用予定人員 約二百五十五名

▽採用予定日 昭和四十六年四月一日(ただし、既卒者は本年十二月一日に採用を予定)

▽試験の日程 八月十六、十七日

▽受験資格 昭和十八年四月二日から昭和二十八年四月一日までに生まれた者で、大学、短大、高校卒か、明年三月卒業見込みの者。

▽体格基準 身長一六〇センチ以上、胸囲おおむね八〇センチ以上、体重四八キログラム以上、裸眼視力両眼とも〇・六以上または裸眼視力〇・一以上で矯正視力一・〇以上、その他弁色力

市技術職員募集

▽応募資格 大学または短期大学の工学部土木学科あるいは建築学科を専攻した者で、明年三月卒業見込みの者または昭和四十一年三月以降に卒業した者

▽募集人員 若干名

▽試験の方法 書類選考、面接、身体検査

▽提出書類 および申込期間 履歴書(身上欄記入、写真添付) 学業成績証明書、卒業(見込)証明書、戸籍謄本...以上の書類を添えて、七月二十五日(土)までに市役所人事課へ申し込んでください。

なお、給与、服務等々については市役所人事課へお問い合わせください。☎三三一一四五〇

警察官募集

県では、明年四月一日採用予定の警察官を次の要領で、募集しています。

▽採用予定人員 約二百五十五名

▽採用予定日 昭和四十六年四月一日(ただし、既卒者は本年十二月一日に採用を予定)

▽試験の日程 八月十六、十七日

▽受験資格 昭和十八年四月二日から昭和二十八年四月一日までに生まれた者で、大学、短大、高校卒か、明年三月卒業見込みの者。

▽体格基準 身長一六〇センチ以上、胸囲おおむね八〇センチ以上、体重四八キログラム以上、裸眼視力両眼とも〇・六以上または裸眼視力〇・一以上で矯正視力一・〇以上、その他弁色力

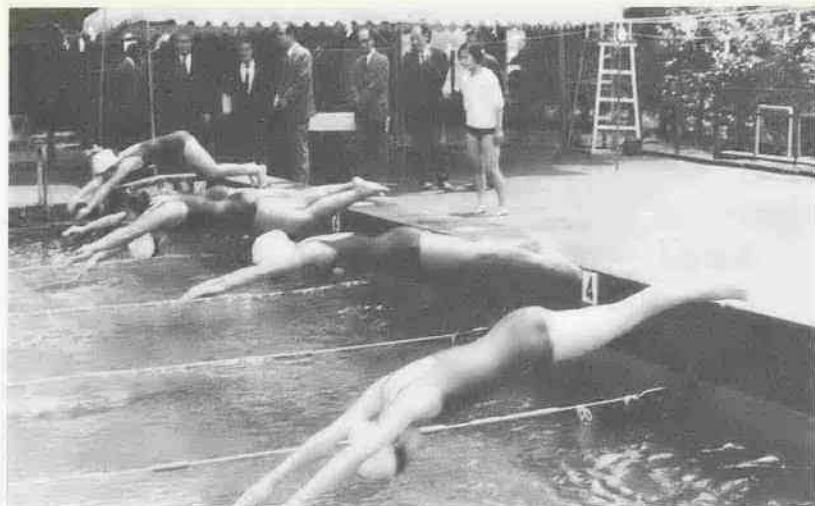

市営プール開き

恒例の市営プール開きが、6月20日に行なわれました。式典に続いて、初雁中学校および川越女子高校水泳部の生徒が、水しぶきをあげながら元気よく初泳ぎを行ないました。



趣味のはりえ展

六月十二日から十六日まで、藤友はりえ協会川越支部主催による「趣味のはりえ展」が丸広百貨店で開かれました。会場には、会員の作品約二百点が展示され、連日、主婦の方などがたいへんにぎわいました。



ジュニアリーダー講習会

六月十四・二十の二日、城南中学校で行なわれた「ジュニアリーダー講習会」には市内の中学二年生約七十名が集まり、リーダーの役割、会議のすすめ方、ゲームなど、楽しく学びました。



山の家 工事は急ピッチ

川越市の「山の家」は八月一日開設を目指して現在急ピッチで工事を進めています。写真は山の家までの取り付け道路の建設。

声

自治会長制度に疑問

問：従来市では、町内会長、区長等を自治協会の役員に委嘱し、市の行政事務の執行に協力させていたようですが、聞くところによると、この制度を廃止し、自治会長として、お礼も若干増額したものの、考え方、取り扱いは従前と変わらぬままです。またこの名称の変更、統一は全市自治会長を組織する、自治協議会の意向に基くもので、市の一方的措置ではありません。以上のとおり名称が変更された自治会長は、各町区で自主的に決められることには従来と変わりありません。

市市民のみなさんも、ぜひこの運動にご理解いただき、犯罪の防止と非行におちいった青少年の更生に暖かい励ましの手を差し伸べていただくとともに、家庭や学園、職場などで、創意とくふうを重ねて、犯罪のない明るい社会の建設にご協力くださるようお願いいたします。主催：川越市社会を明るくする運動実施委員会。協賛：川越市、川越地区保護司会、川越市民生委員協議会、川越市社会福祉協議会、川越市連合婦人会、川越市更生保護婦人会、BBS川越支部、川越市青少年を守る会、川越市青少年相談員協議会、川越市公民館、更生保護観察協会川越支部、川越警察署、川越市教育委員会、川越市PTA連合会。

視力障害者の会から 加入のおすすめ

市内に、視力障害者で構成している「川越市視力障害者福祉協会」という団体があります。この会には、現在目の不自由な方三十数名が加入しており、同じ障害に悩む人たちが、諸問題を語りあひ、教養を高める事業なども行なっており、親睦を深めています。会の主な事業は講演会、医学研修会、旅行、俳句、川柳、将棋などです。会ではいま、市内におられる目の不自由な未加入者百余名の人たちも、ぜひこの会に加入し、お互い手をとり合って、変化の激しい社会に、より良く適応して力強く生きようと、入会を呼びかけています。身体障害者手帳を所持している目の不自由な方で、入会を希望される方は、会長の斎藤誠之助さん(☎二二三三八)へご連絡ください。なお、ご家族やお知り合いの方で目の不自由な方がおりましたらこの会のことをお伝えください。

社会を明るくする運動

この運動は、すべての国民が互いに協力して犯罪を防止するとともに、不幸にして罪を犯してしまった人に対しても、その人々の立場を理解し、国民全体が暖かい心でこうした人たちの更生に協力して、明るい社会を築こうとするものです。川越市社会を明るくする運動実施委員会でも、この運動期間中、この運動の趣旨を広く市民のみなさんに知っていただく目的で次のような運動を展開します。▽自動車パレード、▽ポスターの掲示、▽講演会、▽街頭呼びかけ(風船を配る)。

昭和45年度 川越市献血会献血実施計画

実施月日	実施予定支部名
7月24日(金)	幸町、末広町1・2・3丁目、仲町
8月12日(木)	古谷地区全支部
8月24日(月)	藤間上・中・下・原
10月23日(金)	石原町1・2丁目
11月24日(火)	三光町、田町、月吉町
12月15日(火)	福原地区全支部
1月24日(日)	猪鼻、大袋、大袋新田、高橋、原新田、藤倉、増形、南台、山城
1月29日(金)	伊佐沼、石田本郷、石田本郷新田、上・中老袋、北山島、菅間上・下、谷中
2月24日(木)	石田、上寺山、北山田、寺山
3月26日(金)	新富町1・2丁目、脇田町

献血会だより 採血実施計画きまる

川越市献血会は、発会以来八百人の会員の方々から血液をいただいで参りましたが、さる六月十七日開催の献血会支部長会議で、昭和四十五年度中の採血計画を承認していただきました。その計画は、つききの表のとおりです。献血していただく支部会員のみなさん方には、後日支部の運営委員さんから通知しますが、その際はぜひともご協力をお願いします。なお、採血の際には、献血される方の健康をそなうことのないよう、十分注意して無理な採血はしないようにしてありますから安心して献血できます。また、献血会にまだ加入していない方は、ぜひ血液が必要になるかわかりませぬので、ぜひ加入しておいてください。献血および献血会のお問い合わせは、市役所衛生課(献血会事務局 ☎23-145)内線四四番へお願いします。

農業委員会の調査にご協力を

農業調査 農地状況調査とあわせて農家調査を行ないます。この調査は、①最近の農地転用の激しさに伴う経営面積の変更 ②親子契約による新しい農業経営の方法 ③急に盛んになった農家の貸家経営 ④米の生産調整 など、農政上のたいせつな基礎となる調べです。用紙は、農地調査と同時に配布しますから、忘れずに提出してください。なお、わからないことは、川越市農業委員会(☎二二二七四八)へお尋ねください。

農業委員会の調査にご協力を

ことしも農地法にもつき八月一日現在の農地状況の調査を行います。農地の所有者と耕作の方々は、農業委員会事務局においでになり直接申告してください。申告の方法は次のとおりです。▽調査期日：昭和四十四年八月一日現在。▽申告者と対照農地：川越市内外に農地一平方メートル以上所有、貸付、借受している方または農業生産法人の農地等。▽申告期日：八月五日。▽申告場所：旧市内居住者は、各農業班長さんがとりまとめの農業委員会事務所へ、各出張所管内。

農薬散布の事故防止

最近、病害虫の多発や複雑化に伴って、農薬の使用量、使用回数も増加しています。そこで、農薬の取扱の際には次のような点に注意し、事故を起こさないようにしましょう。▽農薬散布のときはゴム手袋、マスク等を使用する。▽作業後は手足を石けんでよく洗い、衣服もとりかえる。▽農薬の安全使用基準を守る。▽気分が少しでも悪くなったときは、医師の診断をうける。▽散布前後は飲酒、夜ふかしをさける。▽テーパー：農薬危害防止に関するもの。▽サイズ：白黒、カラーともキャビネ以上、一人二点以内。▽あて先：浦和市高砂三丁目二一九。埼玉県農薬危害防止推進協議会。▽締切り：九月末日。▽発表：十月中旬、埼玉新聞ほか。

稲作調整のご協力に感謝

現地確認を八月に

稲作調整につきましては、農家のみなさんもすでにご存知のことと思いますが、目標は県が面積六千ヘクタール、数量二万一千、本市は面積三百二十二ヘクタール、数量一千百十四、で、お陰をもちましてこの目標をそれぞれ達成することができました。これはひとえに、関係農家のみなさんのご協力によるものと感謝いたします。市では、稲作調整実施水田を表示するため「昭和四十五年度稲作調整実施田」の標識を、七月中に関係農家へ配布いたしますので、該当する水田の見やすい場所に設置していただくようお願いいたします。なお、八月に全市の転換および休耕地の現地確認を行ないます。休耕地の現地確認は、とくに病害虫の越冬場所とならないように、雑草処理や病害虫の防除を行ない隣地等へ迷惑がからないように注意してください。なお、稲作調整関係のくわしいことは、市役所農務課かもよりの農業協同組合、川越農業改良普及所へご相談ください。

写真ニュース

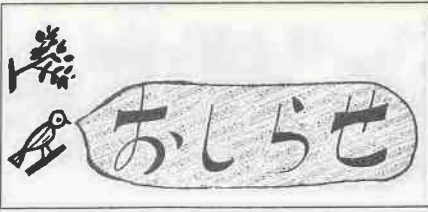

みなさんご利用ください

市営プールを開放

市では、次の要領で市営プールを一般に開放します。どうぞご利用ください。

- ところ=郭町2丁目(初雁公園内)
○プール=一般用 25m×13m
児童用 20m×10m
○と き=①7月19日までの土・日曜日(土曜は午後1時~4時まで)
②7月20日~8月30日までの毎日
○じかん=第1回 10:00~12:00
第2回 12:00~2:00
第3回 2:00~4:00
○料 金=小・中学生 10円
高校生 20円
一 般 50円

※ご不明の点は、公園管理事務所へおたずねください。

第7回 映画の夕べ

中央公民館では、第7回目の映画の夕べを次により開きます。今回は川越を紹介いたします。みなさんお気軽におでかけください。

- と き...7月18日(土)午後6時30分~8時30分
○ところ...川越市中央公民館
○プログラム
1. 川越まつり...絢爛豪華な山車を中心にくりひろげられる川越まつりの記録(カラー)
2. 川越の四季...川越の文化財、無形文化財等をふくめ春夏秋冬の市内各地の祭行事を紹介

- したもの(カラー)
3. 川越(埼玉国体を記念して)...埼玉国体のときバレーボールと野球の会場地になった川越市における国体の記録(カラー)
4. 伸びゆく川越...伸びゆく川越の施設、発展する工業団地等を紹介したものです。(カラー)
5. 学校給食センター...毎日の学校給食がどのようにできるかを描いたものです。

し尿処理にご協力を

最近、し尿のなかに、し尿以外の不純物(ぼろきれ、厚紙、ビニール類)が混るケースが目立っています。これは、し尿処理の上で支障となりますので、不純物を投入しないようご協力ください。

小・中学生貯蓄ポスター、標語募集

川越市貯蓄推進協議会では貯蓄をすすめるための「ポスター」や標語を次の要領で募集します。みなさんどしどしご応募ください。
○対 象...市内の小、中学生
○しめ切...昭和45年9月10日

- 作品の送り先...川越市元町1の2、川越市役所庶務課内貯蓄ポスター標語募集係
○賞...ポスター、標語とも、1位1名、2位2名、3位3名佳作10名、参加賞
○発 表...広報川越10月10日号

市の指定工事店が追加される

次の4店が新たに川越市の下水道工事店として指定になりましたので、お知らせします。

Table with 3 columns: 工事店名, 代表者, 店舗所在地. Includes 奥野水道, 小田設備工業所, 鈴木水道工業所, 伊能水道工務店.

巡回行政相談

Table with 3 columns: と き, ところ, 相談員. Includes date 7月28日(火) and location 山田出張所.

婦人会館で相談室開設

婦人会館では、婦人のみなさんの日頃の悩みや疑問を解消するための各種相談事業を、七月中旬から次のように行なうことになりました。相談員があなたの身になって親切にアドバイスいたします。相談は無料です。どうぞお気軽にご利用ください。

- 親と子の相談(福祉事務所と共催)
○相談内容...性格・習慣、知能・言語、学校生活、非行、家族関係、環境福祉、心身障害など
○相談日...毎月第1・3金曜日、第2・4火曜日、午後1時~4時
○相談員...高橋祥子、金子洋子
■内職相談
○相談日...毎週水曜日、午前10時~午後4時
○相談員...星野ふき
※相談事業について、くわしいことは、婦人会館(脇田新町10番地2、☎42-6346)へおたずねください。

健康 学校へいつてらっ... 学校へいつてらっしやる子どもさんのあるご家庭では、そろそろ夏休みのプランをお立てになっていくことでしよう。子どもたちが、学校から持ち帰るお知らせとよくにらみ合わせて考えましよう。

夏山でも油断は禁物... 夏山といっても油断は禁物です。山に登る前に気を付けない点はいくつかあげてみました。▽自分の力に忠じた山を選び計画は時間的に余裕のあるものをたてる。▽できれば単独登山をさけ、しっかりとリーダーといっしょに行動する。▽山行の前には、体調をととのえ、途中での疲労を少なくする。



健康 市民チャンネル... まちの騒音や、排気ガスからのがれす... こしでも空気の澄んだ夏山へと、計画をたてている方も多いことでしょう。

夏バテ対策... また、よく食べ、よく眠るこれが必要です。暑くても疲労しない程度に運動をして、おなかをすかし、食事がおいしくたべられるようにしたいものです。

もうすこしたつと夏休みです。お子さんにとっては、楽しい休みの一つでしょう。学校から解放されて、自由に遊んだり、勉強したり、お家の手伝いなど、こどもの自主性が養われる時です。

七月も中旬をすぎると暑さもいよいよ本格的になってきます。とくに日本の夏は、温度と湿度が高いため、からだにこたえます。日ごろ健康には人一倍自信をもっていても、人はいえないうるさを自覚したら夏バテとみてよいでしょう。