

三月二日現在	人口	172,300	人口のうごき		
	(前年同期)	160,515			
	男	87,294			
	女	85,006			
	世帯数	47,065			
	前月比	616人増			
	転入	1,133		転出	737
	出生	313		死亡	93
	※転入、転出、出生、死亡は2月中の動き。				



3月 / 25日
No. 283

在校生の拍手に送られて、進学、就職にと胸をふくらませて、通いなれた学舎をあとに巣たち行く若者たち、「卒業おめでとう」次代をになう君たちの卒業を、全市民が心から喜び、そして君たちの将来に期待をよせています。元気でがんばってください。

市内全中学校（12校）の卒業式は、3月15日各校で一斉に行なわれました。ことしの卒業生は男女合わせて2,243名です。……初雁中へ



風景の投票欠補選と市長選の市の前回

郷土の発展に 投票しましょう

投票できる人

今回の選挙で、投票できる人は、**録されている人**です。(市外から次の内容を備え、選挙人名簿に登録されている人です。)

▽埼玉県議会議員一般選挙に投票できる人
昭和二十六年四月十二日までに生れた人で、昭和四十五年十二月十五日までに、住民基本台帳に記

ことしの四月は、統一地方選挙の月です。四月十一日の日曜日には、埼玉県議会議員一般選挙、そして四月二十五日の日曜日には、川越市議会議員一般選挙が、市内二十九箇所の投票所で、それぞれ行なわれます。地方選挙は、わたくしたちの市民生活に直結した、もっとも身近なものです。そして地方自治の健全な発展は、なんといっても、地域住民の高い自治意識と、積極的な行政参加がなければ実現されません。選挙は、市民唯一の行政参加ですから、棄権することなく必ず

異動した人の投票

◎県議会議員選挙では、本市の選挙人名簿に登録されていた人が、県内の他の市町村に住所を

投票所入場券

投票所入場券は、四月五日ごろお手もとに届く予定です。

この入場券は、県議会議員選挙(四月十一日)と市議会議員選挙(四月二十五日)に使用しますから、投票当日までたいせつに保管してください。

投票の秘密

選挙で、だれに投票したかは、本人以外には全くわかりません。各投票所から集められた投票箱は、開票所で、一斉に開封され、投票した票は全部混同してしまいますから、自分できちんと決めた人に安心して投票しましょう。

投票ができない人

選挙人名簿に登録されていても次のような場合は投票できません。

▽選挙当日前に埼玉県外へ転出した人
▽選挙当日前に川越市外へ転出した人
▽この場合、県議会議員の選挙はできませんが、市議会議員の選挙はできません。

移した場合(市町村を単位として一回に限る)、新住所の市町村の選挙人名簿に登録されるまでの間は、川越市で投票することになります。

投票の順序

投票できる時間は、午前七時から午後六時までです。

各投票所とも、入口に字町名を書いた立札を立てますから、投票所に行ったら、あなたの入場券に記載されている字町名を確かめ、立札に注意して入場してください。

入場券をなくしたとき

入場券をなくしてしまったときは、選挙当日あなたの投票所で、入場券の再交付をいたしますから係員に申し出てください。

入場券をなくしたからといって棄権(投票をやめる)することのないようにしてください。

あなたの一票が 必ず

11日 選 議 県
25日 選 議 市

自分で書けない人

身体の故障や文盲のため、自分で字を書けない人は、係員に申し出てください。代理に書いてもらうことができます。もちろん、投票の秘密は守られますから、安心して申し出てください。

点字投票

目の不自由な方は、点字投票ができますから、その旨を投票所の係員に申し出てください。

無効投票に注意

記載は候補者の氏名だけ

次の場合は、せっかくの投票も無効になりますから、十分注意してください。

▽正規の用紙を用いないもの。
▽候補者でない人の氏名を記載したもの(代理投票を除く)
▽どの候補者を記載したか確認しづらいもの。

また選挙に関して、〇〇に投票するよう、または〇〇に投票をしないようにすることを目的として選挙人に対し、署名運動をすることも禁止されています。

禁止されている選挙運動とポスター掲示場所

選挙運動は、だれでも自由にできることが理想ですが、完全に自由になってしまうと、金のある人が有利になり、公正な明るい選挙ができなくなってしまう。ほんとうに有権者の意志を代表する人が、選ばれなくなってしまうおそれがあるからです。

ポスター、文書類

選挙運動用のポスター類は、次のものには掲示できません。

国、地方公共団体、日本国有鉄道、日本専売公社、日本電信電話公社等が所有し、もしくは管理し

戸別訪問の禁止

各戸を訪問して、投票を依頼したり、または投票をしないように依頼することは、禁止されています。

飲食物の提供

投票を依頼する目的で、飲食物や品物を提供することはできません。

ただし、選挙事務所などで、湯茶やこれにともない通常用いられる程度の菓子はさしつかえありません。

開票は翌日

県議会議員

市議会議員

県議会議員・市議会議員選挙とも開票は、投票日の翌日午前七時から、市民会館で行ないます。

開票結果は、市民会館前広場に速報板を設けて一時間ごとに開票の進行状況を発表します。

なお開票当日、開票所または市役所に、開票結果を電話で問い合わせる人がありますが、開票事務に支障がありますので、ご遠慮くださるようお願いいたします。

不在者投票が簡単に

不在者投票の制度は、選挙の当日投票所に行くことができない人のためのもので、次に掲げる理由のどれかに該当する場合には限り、不在者投票ができます。

不在者投票をする場合、従来は正当な証明者が発行する証明書が必要でしたが、今回から本人の宣誓で不在者投票ができるようになります。

不在者投票の期間

▽県議会議員一般選挙 三月三十日(告示の日)から四月十日(投票日の前日)まで。
▽市議会議員一般選挙 四月十五日(告示の日)から四月二十四日(投票日の前日)まで。

不在者投票はこの期間中、毎日午前八時三十分から午後五時まで市選挙管理委員会ですることができます。

不在者投票の区域外で、職務または業務に従事する予定であるとき。

▽選挙人が、やむを得ない用務、または事故などのため川越市を離れるとき。

不在者投票の区域外に旅行中か、滞在中のとき。

▽選挙人が、病気、けが、妊娠、老衰、身体障害、産後などのため歩行が著しく困難なとき(ただし、在宅投票はできません)。

▽選挙人が、監獄、少年院、婦人補導院などに収容中のとき。

▽選挙人が、川越市から転出し、県内の他の市町村に居住しているとき(ただし、県議会議員選挙のみ)。

あなたの投票所は

投票所名	投票区域(行政区)
1 市役所内	喜多町、元町一・二丁目、末広町二・三丁目、石原町一・二丁目
2 第一小学校内	郭町二丁目、松江町二丁目、三久保町、久保町、杉下町、小仙波町二丁目
3 市民体育館内	宮下町一・二丁目、志多町、御成町、氷川町、城下町、神明町、宮元町
4 川越小学校内	郭町一丁目、大手町、幸町、末広町一丁目、仲町
5 中央小学校内(新校舎西側教室)	中原町一・二丁目、連雀町
6 中央小学校内(新校舎東側教室)	新富町一・二丁目、松江町一丁目、通町
7 第一中学校内(北教室)	仙波町一・二・三・四丁目、富士見町、仙波町(未整理地区)、南通町
8 第一中学校内(教室)	小仙波町一丁目、小仙波町三・四・五丁目、小仙波町(未整理地区)、西小仙波町一・二丁目
9 城南中学校内	岸町一・二・三丁目、喜志町(未整理地区)、新宿町一・二・三・四丁目
10 南公民館内	脇田町、脇田本町、菅原町
11 月越小学校内	六軒町一・二丁目、三光町、月吉町、野田町(未整理地区)
12 泉小学校内	小室町、今成町、小ヶ谷町
13 富士見中学校内	田町、東田町、上野田町、野田町一・二丁目、脇田新町
14 商業高等学校内	旭町一・二・三丁目、広栄町、脇田町(未整理地区)、新宿町五・六丁目、新宿町(未整理地区)
15 芳野出張所内	菅間(上)、谷中、北田島、伊佐沼、鴨田(中内路、山田、大下)
16 芳野小学校内	菅間(下、中)、石田本郷、石田本郷(新田)、鴨田(西門、市場、鍛冶屋敷)、鹿岡、上老袋、中老袋
17 古谷農業協同組合内(倉庫)	古谷上(二ノ関、沼端、宿、堀ノ内)、小中居、大中居、高島、八ツ島
18 古谷小学校内	古谷上(古川端、黒須、蔵根、握津)、古谷本郷(上、下)、下老袋、東本宿
19 南古谷出張所内	久下戸(下、宮本)、蓬沼、洪井、古市場
20 南古谷小学校内	南田島、牛子、木野日、北木、今泉、久下戸(上)
21 藤間文化会館内	藤間(原、上、中、下)、富士ヶ丘
22 藤間南町会集会所内	藤間(南)、稲荷町、諏訪町、熊野町、清水町
23 寺尾公民館内	寺尾、富士見
24 砂会館内	砂(第一、第二)、高砂、新河岸
25 高階中学校内	砂新田(上、下、南、武蔵野、五ツ又)
26 福原小学校内	下赤坂(上、下)、大野原、中福(南、北)、上松原、下松原(上、下)
27 福原出張所内	今福(上、下、原)、霞町、中台、砂久保
28 大東東小学校内	寿町一・二丁目、豊田新田、豊田本、池辺
29 大東出張所内	南大塚、月山、緑ヶ丘、南台三丁目、大塚新田
30 大東西小学校内	大塚新田、山城、高橋、大塚、増形、藤倉、猪鼻、原新田、南台一・二丁目
31 山田中学校内	上寺山、寺山、福田、北山田、山田西町、南山田、府川、石田
32 旧名細小学校南分教場内	鯨井、上戸、吉田、鯨井新田、みどり会、みよしの、みよしの台北部
33 名細中学校内(体育館)	天沼新田、小堤、小堤(後)、下広谷(南、北)、竹野、鯨井新田(後)
34 名細小学校北分教場内	下小坂、平塚、平塚新田
35 霞ヶ関公民館内	的場(上)、安比奈新田、芳地戸、大町、山伝
36 的場下組出荷所内	的場(中、下)
37 笠幡上野公会堂内	新町、本町、協栄、西部、日高団地、上野、倉ヶ谷戸、グリーンタウン
38 霞ヶ関角栄センター内	火工品(南)、火工品、角栄団地、東武団地、霞ヶ関駅西
39 東急江ノ島自治会公民館内	東急団地、霞ヶ関駅東

高齢者に医療費を助成

四月から制度発足

市では、高齢者の健康を守り、老後の生活を明るく安定したものにすため、高齢者の医療費を助成する制度を四月から発足させることにしました。

対象となる人
▽国民年金法による老齢福祉年金を受けている人。
▽国民年金法による老齢福祉年金の受給権者であって、他の福祉年金(障害・母子・準母子福祉年金)を受けている人。
▽国民年金法による老齢福祉年金の受給権者であって、厚生年金・恩給・遺族年金などの公的年金を受けているため、老齢福祉年金を全額支給停止されている人のうち老齢福祉年金の所得制限基準以下の人。

出張受付日程

期日	会場
4月5日(月)	南公民館(脇田本町1~2)
5日(月)	六軒町公民館(六軒町1~16)
6日(火)	野田公民館(野田町1~11~8)
6日(火)	中央公民館(三久保町18~3)
7日(水)	市民会館(郭町1~18~7)
7日(水)	仙波町公民館(仙波町4~7~4)
8日(木)	芳野公民館
8日(木)	古谷上宿公民館
9日(金)	南古谷今泉公民館
9日(金)	高階出張所
12日(月)	福原出張所
13日(火)	大東出張所
13日(火)	霞ヶ関公民館
14日(水)	霞ヶ関第二角栄センター
14日(水)	名細公民館
15日(木)	山田出張所

時間は午前9時30分~午後3時まで。

助成の対象となる医療費

助成の対象となる医療費は、医療を受けるとき、医療機関の窓口で支払う自己負担分(国民健康保険では、医療費の三〇%相当額、社

医療費受給資格の登録

対象となる人で、医療費の助成

有権者のみなさん

自分の住んでいる市・町の現状をよく見て将来のありかたを考え、これからの政治をまかせていける適任者を選ぶようにいまから心がけましょう。

明るく正しい統一地方選挙の実現を

われわれ五団体は、明るく正しい統一地方選挙を実現するため、さきとその推進運動要綱を公にし、続いて法務・警察・自治の三省庁が加わった八者が、きれいな選挙の願いをこめた共同声明を発表して立候補予定者の自粛自戒をもとより、広く有権者一人一人の自覚と協力を期待したところでありました。

その後の状況にかえりみ、われわれは次の事項をここに重ねて強く要望するものであります。

立候補予定のみなさん

立候補にあたっては、前もって周到な準備をすることが必要であることはもちろんですが、選挙のルールを守り、それが事前運動の禁止等に触れることのないよう十分注意しましょう。

後援会に関する寄付、後援会の会合その他の集会などの際の供応金、おみやげなどの品物を配ることは禁止されているので注意しましょう。

明るく金のかからない選挙にするため、派手な活動は慎みましょう。

- 都道府県選挙管理委員会連合会
- 六大都市選挙管理委員会連合会
- 全国市区選挙管理委員会連合会
- 謝国公明選挙連盟
- 謝国明るく正しい選挙推進全国協議会

春の交通安全運動 歩行者の保護を重点に 行楽期の事故防止



四月五日から春の全交通安全運動が始まります。前半の四月五日から十日まで歩行者の事故、とくに子どもと老人の事故防止、また後半の四月二十六日から五月一日までは行楽期の事故防止を重点目標に、運動が行なわれます。

ことしの一月から二月末までに県下で発生した事故状況をみてみますと、人身事故件数は三千五百四十四件、死者百二十七人、傷者四千七百十人となっています。この数字を昨年の同期と比較してみると、人身事故件数七十件、死者十四人、傷者百七十一人といずれも減少していますが、死者数は依然として全国の上位を占めている状況です。

交通事故は、自分で起こしても

被害を受けてもお互いに悲しいものです。運転者も歩行者も交通ルールをよく守り、事故を起こしたり事故にあわなないように十分注意しましょう。

事故から守ろう 子どもと老人

運動の前半、四月五日から十日までは、歩行者の事故防止が中心です。この期間中の重点事項は、「新入学児童、園児の安全確保、

飲酒運転の追放

後半の四月二十六日から五月一日までは、行楽シーズンに起こりやすい事故を、防止するための運動が行なわれます。運動の柱は、飲酒運転の追放、無謀運転の防止、車両の完全整備と安全運転の確保、踏切での安全確認の四点です。行楽シーズンにはとくに酒を飲む機会が多くなるものです。車を運転する人には、絶対酒を出さないように十分気をつけましょう。

また日曜、祭日になると、行楽地にとつと人が押し寄せますから、近くの道路を通るときには、子どもの飛び出しなどに十分に注意するとともに、スピードを落としたり安全な車間距離を保つなど、細心の注意をしたいものです。

受け付け中です “交通災害共済”

■ 3月1日から交通災害共済の加入申し込みを受け付けています。



- 会費 一般……… 320円(年額) 中学生以下… 200円()
- 見舞金 5千円 ~ 50万円の範囲で
- 申込み 市役所市民相談室、交通対策課および各出張所

確定申告の誤り

早めに訂正手続きを

昭和四十五年分の所得の確定申告は、三月十五日で受け付けを終りました。この確定申告書は提出したあとで、もし間違いがあった場合は「修正申告」や「更正の請求」の手続きを行ない、正しい税額に訂正することができ、また確定申告を忘れていた場合には期

昭和四十五年分の所得や税額の計算が間違っていて、税金を納め過ぎたか、不足したか、あるいは、申告期限の三月十五日から一月以内で、

確定申告をしたあとで、所得や税額の計算が間違っていて、税金を納め過ぎたか、不足したか、あるいは、申告期限の三月十五日から一月以内で、

更正の請求

確定申告をしたあとで、所得や税額の計算が間違っていて、税金を納め過ぎたか、不足したか、あるいは、申告期限の三月十五日から一月以内で、

確定申告をしたあとで、所得や税額の計算が間違っていて、税金を納め過ぎたか、不足したか、あるいは、申告期限の三月十五日から一月以内で、

国民年金

未納分の保険料 納入は四月中に

昭和四十五年度分(昨年四月からことしの三月まで)の国民年金保険料は、もう全部納付済みでしょうか。お手元の納入通知書をも一度確かめ、もし未納の保険料がありましたら、ここ

昭和四十五年度分(昨年四月からことしの三月まで)の国民年金保険料は、もう全部納付済みでしょうか。お手元の納入通知書をも一度確かめ、もし未納の保険料がありましたら、ここ

期限後申告

確定申告をしなければならぬ人が申告を忘れていたときには、「期限後申告」をすることができ、この申告は税務署から決定の通知があるまではいつでもできますが、なるべく早く申告をするのが有利です。期限後申告をしないで税務署から決定の通知を受けると、税額の10%の無申告加算税がかかりますが、自発的に申告をすると税額の5%ですみます。

年金相談室

グループ紹介

この会は、川越市青年会議所と川越市中央公民館で話し合い、

みなでのお話し合い、一般教養を学んだり、レクリエーションなどを通じて仲間づくりをすすめています。

会員のなかには、遠く郷里を離れて就職し、自分の職場に友だちができて、他企業に働く人たちは、無関係だったが、この会を通じ新しい仲間が多数できたという人もいます。

▽昭和四十五年度のおもな内容はつぎのとおりです。

川越の歴史、市内史跡めぐり、男女交際、私の職場、人生討論、話し方、青年と健康、社交ダンス、フォークダンス、民謡、ハイキング、ボーリング大会。

間接的ではありますが、一応保障されていることになり、したがって、国民年金の強制適用からは除外されました。しかしこの保障も必ずしも十分なものとはいえないので、希望すれば国民年金にも加入できるようにしたいです。任意加入の場合には、加入申請をした時から資格を取得することになりますので、さかのぼって保険料を納めることはできません。

また国民年金では、高齢者の例外を除き、強制、任意とも六十歳になると資格を喪失しますので、あなたの場合には、今すぐ加入しても、五年間しか保険料を納める期間がありません。ですから、受けられる年金額も少額となりますが同時に加算年金にも加入すれば

加入者が就職したら 国保は使えませぬ

会社、工場などの健康保険と市の国民健康保険とは、二重に加入することはできません。市の国民健康保険に加入している方が、会社や工場などに就職しますと、原則としてその日から会社、工場などで扱われる健康保険の被保険者になります。この場合

合には、就職先の健康保険の資格が優先しますので、市の健康保険は絶対に使わないでください。

会社や工場などに就職した場合は、できるだけ早く会社の方に健康保険の発行手続きを依頼し、保険証の交付を受けてください。

(健康保険証は、加入手続き後

一週間程度で交付されることとなります。そして、市の健康保険と会社の健康保険をお持ちになって、市役所市民課からもよりの出張所へ届け出るようにしてください。

またまた会社の健康保険の発行が遅れた間に、治療を受けるため市の健康保険証を使用した場合、市からお医者さんに支払った医療費を、あとでお返しただくようになりますからご注意ください。

好評な盆栽講座

毎週木曜日、午後6時から市民会館で、盆栽講座が開かれています。みなさん盆栽好きの方ばかりとあって、片手にメモ用紙を持ちながら、講師の説明に聞き入る姿は、真剣そのものです。「盆栽の知識を系統的に学べる」、「講座の時期が良い」など受講者の評判もますますということです。

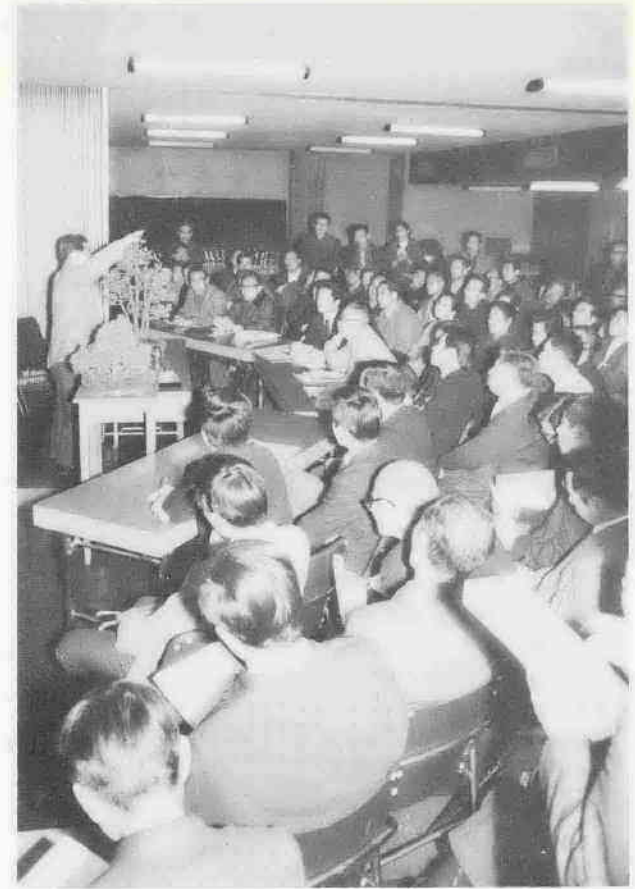

小中学生が楽しく文化財めぐり

3月14日に行なわれた市教委主催の「やさしい文化財教室」には、市内小・中学校の児童・生徒ら127名が参加、バスを連ねて喜多院や東照宮などを見学、楽しい社会科の一日を過ごしました。これは文化財のたいせつなことを青少年に知っていただき、愛護の精神をつちかってもらう目的で行なったものです。

写真ニュース

みなさんのまわりで明るい話題がありましたら、企画課広報係までご連絡ください。



福寿会が植樹

霞ヶ関福寿会(老人クラブ)では、3月13日、八重桜など約200本を霞ヶ関北小、児童遊園地、角栄幼稚園などに植えました。この日は、雨ふりのはだ寒い日でしたが、孫たちのために良い環境を残そうと、みなさん、一生けんめいでした。



公益質屋のご利用を

- 貸付額…1世帯5万円まで
 - 流質…4ヵ月
 - 利子…1ヵ月3分
 - ところ…仙波町2丁目20番地6
- ※はじめての方は、米穀通張または免許証と印かんをお持ちください。

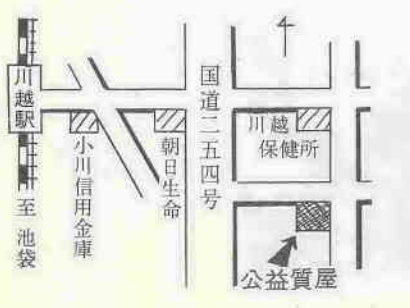

消防ニュース

埼玉県安全会議の表彰規程により昭和四十六年二月二十日付で、川越市消防団第三分団が無火災消防分団として表彰されました。

電話局からのご案内

- テレホンサービス(無料)をどうぞ!!
 - 二四〇〇〇〇をダイヤルしてみませんか?新入社員を中心として、すぐに役立つ電話に関する情報をお送りしています。
 - 電話教室のご利用を!!
- 各企業で新入社員のみられる頃となりました。経費・時間の損失を防ぎ、じょうずに、能率的に電

訂正

前号の「水道集金員、検針員募集」の記事中、手数料が検針件につき千十四とあるのは、十四の誤りでした。おわびして訂正します。



（社会福祉協議会扱い）

- ▼福祉事業へ
- ▼千五百二十円
- ▼川越農業高校
- ▼二十万円
- ▼山手富士見町一丁目七十一、大木謹二さん

犬の登録と狂犬病予防注射

昭和46年度の畜犬登録と春の狂犬病予防注射を次により行ないます。犬を飼っている方は、もれなくお受けください。

- 登録手数料…1頭につき 300円
- 注射手数料…1頭につき 310円
- ※当日は雨天でも実施します。

犬はつないで飼いましょう

※若い目で海外をみよう※

総理府では「青年海外派遣」、「青年の船」団員を募集しています。

◆青年海外派遣

- 期 間…8月下旬から約45日間
- 地 域…中欧および中南米
- 人 員…2人
- 交 通…飛行機および船
- 経 費…総理府負担

◆青年の船

- 期 間…9月下旬から55日間
- 地 域…東南アジア
- 人 員…4人
- 使用船…さくら丸
- 経 費…個人5万円負担

※くわしくは、市青少年事務局へおたずねください。

小原流華展

- と き…4月5日(月)、6日(火)、7日(水)
- と ころ…川越市婦人会館
- 出品点数…40点

～みなさんおそろいでお出かけください～

■日程表

月 日	時 間	実施場所
4月7日(水)	午前 9.30～11.30 午後 1.00～3.00	芳野出張所 山田出張所
" 8日(木)	午前 9.30～11.30 午後 1.00～3.00	南古谷出張所 古谷農協倉庫前
" 9日(金)	午前 9.30～10.30 午前 11.00～12.00 午後 1.00～2.30 午後 3.00～4.00	藤間南集会所 寺尾公民館 高階出張所 砂新田春日神社
" 12日(月)	午前 9.30～11.30 午後 1.00～3.00	名細公民館 福原出張所
" 13日(火)	午前 10.30～11.30 午後 1.00～3.00	大東西小学校前 大東出張所
" 14日(水)	午前 9.30～11.30 午後 1.00～3.00	霞ヶ関公民館 " 第二出張所
" 21日(水)	午前 9.30～11.30 午後 1.00～3.00	川越保健所 西雲寺広場
" 22日(木)	午前 9.30～11.30 午後 1.00～3.00	新宿町公民館 六軒町公民館
" 23日(金)	午前 9.30～11.30 午後 1.00～3.00	養寿院前広場 中央公民館

第3回ホーム映画祭

勤労青少年ホームでは、第3回「ホーム映画祭」を開きます。勤労青少年の方は多数おいでください。

- と き…3月30日(火)午後5時15分から
- と ころ…川越勤労青少年ホーム1階和室(中央公民館)
- 映画の題名…
- 燃ゆる若者たち(5:15～6:45)
キャスト・岩下志麻、田村高広他
- 男はつらいよ(7:00～8:35)…話題の本年度最高の喜劇、渥美清と山田洋次監督の問題作
キャスト・渥美清、倍賞千恵子他
- 入 場…入場無料、ただし15歳～25歳までの働く青少年。

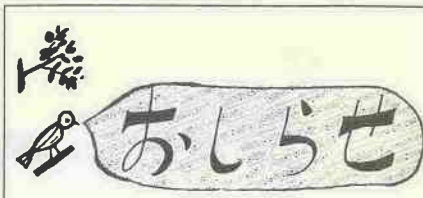

4月市民会館催し予定 (46.3.10現在) (ホールのみ)

日	催し物	入場方法	主催者
2(金) 3(土)	ヤマハ音楽教室発表会	無料	栗原楽器
4(日)	袴田夏代バレー教室第3回生徒発表会	"	港区赤坂 袴田夏代
5(月)	音楽教室発表会	"	南通町, 岩沢英夫
7(水)	公開録音「ロッセ歌のアルバム」	整理券	東京放送(TBS)
10(土)	国際商科大学入学式	関係者	国際商科大学
15(木) 16(金)	春におくる明るく楽しいコンサート「プロアルテ管絃楽団」	会員券	川越労音
"	危険物取扱主任者試験準備講習会	関係者	川越地区危険物安全協会
17(土)	公開放送「8時だョ 出発進行」	整理券	東京放送(TBS)
18(日)	ほづみ会ピアノ発表会	無料	的場, 平林見和子
22(水)	バイオニア・ステレオコンサート	"	バイオニア株式会社
24(土)	新入生歓迎会	関係者	県立川越高校
25(日)	ピアノ発表会	無料	三久保, 田村愛枝
29(木)	ピアノ発表会	"	幸町, 岡戸見男

※お問い合わせは、市民会館(☎22-4678)へ。
※主催者の都合により、一部変更になる場合があります。毎週火曜日は休館日です。

整理券をさしあげます

テレビ公開放送の入場整理券を、つぎの日時に市民会館で先着順にさしあげます。

- 4月1日(木)午前9時より…ロッセ歌のアルバム
- 4月14日(水)午前9時より…8時だョ 出発進行

文化財めぐり



新河岸川
河岸場址
(市指定史跡)

新河岸川舟運は江戸初期に松平信綱によって開かれた江戸と川越をつなぐ河川交通である。当初は年貢の廻米が主であったが、その後は商品輸送が盛んになり、城下町繁栄の基礎をなした。現在の旭橋を中心に上下新河岸、牛子、寺尾、扇の河岸場を五河岸とよび川越から米麦、雑穀、材木を運び、江戸



からは、肥料、雑貨などを移入した。客船も毎日出帆し、浅草花川戸まで通じたが、鉄道の開通にともない衰微して、いまでは数軒の船問屋の建物と川越夜船の舟唄だけが残った。河岸場址は、昭和三十三年川越市史跡に指定されている。

おとうとの
たあちゃん
高階小一年
中村かずこ

たあちゃんとは、三つちがいのきょうだいです。たあちゃんは、いたずらをするけど、かわいいです。わたしが、学校からかえると、「おねえちゃん、おかえりなさい。おやつをとつといたよ。いっしょにたべようよ」といって、くれます。でも、おこると、四つんばいになつて、「ワン、ワン」とほえて、犬のまねをして、わたしをうちじゅう、おいかけてまわします。それから、たあちゃん、じどうしゃがだいすきで、いつも、おもちゃのじどうしゃを、まくらもとにおいて、ねています。ねているかおも、おもしろくて、かわいいです。いえの人の中で、たあちゃんが、一ばんだいすきです。

句会だより
石原町句会

ふとこころに小銭あため初詣 政太郎
葬いの使い走りや枇杷の花 妙
着ぶくれて桶屋つるつる鉤研ぐ はる
母すこやか箆にあふれし寒卵 方子
長水柱夕べは窓の灯をうつす たけ
うなぎ焼く匂ひがつよし花ハツ手 ハマ
きのうより明るくなれり寒の入り 千代子
朱き茶筒灯の下にあり寒の入り 裕子
雪しする音に編む手をふと休め 静栄
リボンのよう色あせてきたシクラメン やよい
山裏にのみ雪のあり冬うらら 竹代
ゆづりはこのぼる門の初日かな 克己
みの虫やともしはじめは家さむし しずえ