



広報

川越

— No. 286 —

5月10日

■発行所 川越市役所

■電話 川越 (0492) 23-1450(代)

■発行人 川越市長 加藤 瀧二

■編集 企画部企画課



川越市の投票結果

県議選—市議選

投票区	投票所名	県議選		市議選	
		有権者数	投票率	有権者数	投票率
1	市役所	4,277	63.64	4,273	75.10
2	第一小学校	3,170	65.80	3,160	77.50
3	市民体育館	4,210	62.40	4,191	75.97
4	川越小学校	2,985	65.13	2,974	76.60
5	中央小西側教室	2,581	67.73	2,578	78.08
6	中央小東側教室	3,233	67.37	3,217	71.34
7	第一中北校舎	4,879	62.90	4,883	66.99
8	第一中教室	3,479	66.83	3,458	75.25
9	城南中学校	5,096	58.83	5,055	73.04
10	南公民館	3,191	62.08	3,179	68.26
11	月越小学校	4,012	63.36	3,998	72.36
12	泉小学校	2,795	60.89	2,804	78.92
13	富士見中学校	4,492	63.05	4,441	72.17
14	商業高等学校	4,021	57.87	3,997	69.78
15	芳野出張所	1,222	72.59	1,225	85.39
16	芳野小学校	1,417	72.27	1,417	82.85
17	古谷農協	1,753	68.68	1,745	84.81
18	古谷小学校	1,846	67.98	1,842	83.77
19	南古谷出張所	1,993	57.05	2,001	72.26
20	南古谷小学校	2,541	63.72	2,543	81.52
21	藤間文化会館	2,654	56.74	2,663	74.01
22	藤間南町会集会所	2,969	44.12	3,045	54.22
23	寺尾公民館	2,973	53.72	3,008	71.21
24	砂会館	3,348	56.18	3,348	68.01
25	高階中学校	3,719	54.02	3,750	63.31
26	福原小学校	2,573	63.82	2,587	81.45
27	福原出張所	2,380	63.24	2,388	84.76
28	大東東小学校	1,716	70.34	1,723	86.13
29	大東出張所	3,090	51.68	3,115	70.43
30	大東西小学校	3,547	59.63	3,581	76.24
31	山田中学校	3,099	73.67	3,107	84.29
32	旧名細小南分教場	3,346	70.74	3,391	72.43
33	名細中学校	3,546	62.86	3,593	68.88
34	旧名細小北分教場	604	88.41	605	89.26
35	霞ヶ関公民館	1,632	77.63	1,637	83.26
36	的場下組出荷所	1,608	69.47	1,613	78.67
37	笠幡上野公会堂	2,122	73.09	2,128	84.63
38	霞ヶ関角栄センター	5,143	65.35	5,160	73.91
39	東急ニュータウン自治会公民館	1,302	64.52	1,311	64.76
合	計	114,564	62.96	114,734	74.23



市

一九八二 大泉 清
 一九〇〇・〇五八
 中村 源次
 一八九六 川合 喜一
 一八七九 中野 清
 一八六四 根岸 春吉

一八〇	荒井 習一	一五二四	岩崎 靖夫
一七五	七〇三	一四九〇	小沢 善作
一七四	伊藤 宗一	一四六二	石川 新平
一七〇	後関 芳雄	一三五五	水村 高次
一六八	矢部 正衛門	一三四五	武定 雄
一六六	深田 綱三	一三三三	大塚 珍次
一六五	九四二	一三二二	天沼 照雄
一六〇	三四一	一二九〇	田島 嘉平
一五〇	三三三	一〇八九	宮崎 正儀
一四五	〇三三	九二二	山根 弘章
一六三	戸田 正雄	九〇七	加藤 義一
一六二	間仁 春二	八六七	小高 一雄
一六二	清水 正平	五八三	沼田 好
一六一	二八八	二九九	金沢 野
一五九	三	一六九	平野 勲
一五四	六	八四六	四九・九九五
一五三	八	五一一	計
一五三	四	八五一	一六〇・九九五

川越市計画川越駅西口第一工区土地整理審議会委員が、四月十八日に行なわれた選挙の結果次のとおり、委員および予備委員に決定しました。(敬称略)

▽宅地所有者から選ばれた委員
 久保田一郎 脇田本町九の七
 金口 敏三 菅原町二の三
 長谷川幸作 脇田本町一の四
 山田 平吉 脇田本町一〇の八

▽宅地借地権者から選ばれた委員
 綾部仲次郎 脇田本町一の一
 小山 吉平 脇田本町一〇の一
 東上通運株式会社

川越光学工業株式会社
 △宅地所有者から選ばれた予備委員
 渡辺 康治 脇田本町一四の二
 斉藤 仁平 脇田本町一〇の四

△宅地借地権者から選ばれた予備委員
 川合 政一 脇田本町九の二
 △学識経験者から選任された委員
 原 次郎 坂戸町大字坂戸六六三の四
 新井 喜通 大字藤間七三三

加入しましょう “交通災害共済”

■会費…一般 320円、中学生(年額) 以下 200円
 ■申込み…市民相談室、交通対策課、各出張所(随時)
 ■見舞金…5千円～50万円の範囲内

議選おわる

投票率 74.23%

わたくしたち市民にとって、もっとも身近な統一地方選挙もおわりました。本市では、県議選(四月十一日)と市議選(四月二十五日)が行なわれましたが、特に四月二十五日の市議選は、議員定数が四十名になったこともあって市民の関心も一層高まり、全市民注目の中に四十名の新しい議員が誕生しました。

四月十五日の告示から、選挙当日前までの十日間、四十議席をめぐる、五十名の立候補者によって争われた、本市の市議会議員選挙は、県議会議員選挙の後を追ってわたくしたち市民にもっとも身近な選挙戦がくりひろげられ、全国的に選挙ムードが高まりました。投票率は七四・二三と、昭和四十二年四月二十八日に行なわれた前回の市議会議員選挙に及びませんでした。投票者数は前回より二万九千九百九十九名も増え、八万五千六百五十五名が投票をいたしました。開票は、翌二十六日の午前七時から市民会館で行なわれました。市民会館前の広場に設置された速報板の前には、開票状況のメモをとったり、トランシーバを使って各候補の選挙事務所との連絡をする

医療機関で長い期間診療(治療)を受けている場合には、受診された月の翌月の十四日過ぎに、一カ月分合計の領収証をもらってください。また二、三回程度の診療の場合には、診療が終わった時点で領収証を医療機関からもらってください。そしてこの領収証のほかに、高齢者医療費受給資格証、印鑑(受給資格証に使用の印鑑)をお持ちになつて、市役所社会福祉事務所(出張所管内の方は出張所)へ助成申請をしていただきます。

助成申請された額は、原則としてその場で支払いします。



表紙写真

*東照宮…②

徳川家康をまつる川越仙波の東照宮は、家康の没後その遺骸を久能山から日光に移葬する際(元和三年三月)喜多院に四日間とう留して供養したので、天海僧正が寛永十年一月、この地に創建した。

その後寛永十五年正月の川越大火で延焼したが、堀田加賀守正盛を造営奉行とし同年六月起工、同十七年完成した。仙波の東照宮は当初から独立した社格をもたず星野山無量寿寺(喜多院)の一寓に造営されたもので、日光、久能山の東照宮とともに三大東照宮といわれている。

創設の趣意は、一般的に東照宮が藩主の意志による徳川家への報恩の意義をもつにくらべ、川越の東照宮は一には家康の喜多院への恩恵に対する報恩、二には天海の家康への追慕の念によるものであるといわれる。

社の規模は、表門(隨身門)、鳥居、拝幣殿、中門(平唐門)、瑞垣、本殿(いずれも重文)から成っている。本殿、唐門、拝幣殿等は明らかに江戸初期の建築であるが、隨身門は年代が下がるようだ。寛永十七年以後の修理については、歴代城主奉獻の灯籠の刻銘が裏付をしてくれる。

内部には土佐派の岩佐又兵衛以筆の三十六歌仙額(重文)と岩槻城主阿部對島守重奉納の十二総鷹絵額(真指定)がある。

医療費助成の手続

申請には医療機関の領収証を

窓口で支払う自己負担分(国民健康保険は医療費の三〇割、社会保険は五〇割相当額)の医療費が助成の対象となります。

医療費受給の手続

医療費の助成を受けようとする人は、まず医療費受給資格の登録申請をしてください。(助成を受ける資格があると認められる人には市から受給資格証を交付します)

医療機関で診療(治療)を受けるときは、健康保険の被保険者証または組合員証、受給資格証を医療機関に提示します。そして医療費の一部自己負担金は、従来どおり医療機関の窓口で支払っていただきます。

二十名までは届出を

次のような場合には、すみやかに届出をしてください。届出先は社会福祉事務所(出張所管内の方

など、五・六百名の市民がつめかけ票の動きを見つけていました。得票数の確定は、午後六時二十分、各候補者の得票数は、次のとおりです。

三〇一四 森田 栄
 二四六三 新山 昌司
 二二九三 木村 豊太郎
 二二五六 水口 和夫
 二二二七 中里 甲子壽
 二二二四 山口 登
 二二五二 小金井 正三
 二二四四 金井 二郎
 二二八六 八七一
 伊藤 義郎
 宇津木 清蔵
 宇津木 清
 原田 清
 二〇四六
 二〇二五・二九五

医療機関で長い期間診療(治療)を受けている場合には、受診された月の翌月の十四日過ぎに、一カ月分合計の領収証をもらってください。また二、三回程度の診療の場合には、診療が終わった時点で領収証を医療機関からもらってください。そしてこの領収証のほかに、高齢者医療費受給資格証、印鑑(受給資格証に使用の印鑑)をお持ちになつて、市役所社会福祉事務所(出張所管内の方は出張所)へ助成申請をしていただきます。

助成申請された額は、原則としてその場で支払いします。

二十名までは届出を

次のような場合には、すみやかに届出をしてください。届出先は社会福祉事務所(出張所管内の方

など、五・六百名の市民がつめかけ票の動きを見つけていました。得票数の確定は、午後六時二十分、各候補者の得票数は、次のとおりです。

三〇一四 森田 栄
 二四六三 新山 昌司
 二二九三 木村 豊太郎
 二二五六 水口 和夫
 二二二七 中里 甲子壽
 二二二四 山口 登
 二二五二 小金井 正三
 二二四四 金井 二郎
 二二八六 八七一
 伊藤 義郎
 宇津木 清蔵
 宇津木 清
 原田 清
 二〇四六
 二〇二五・二九五

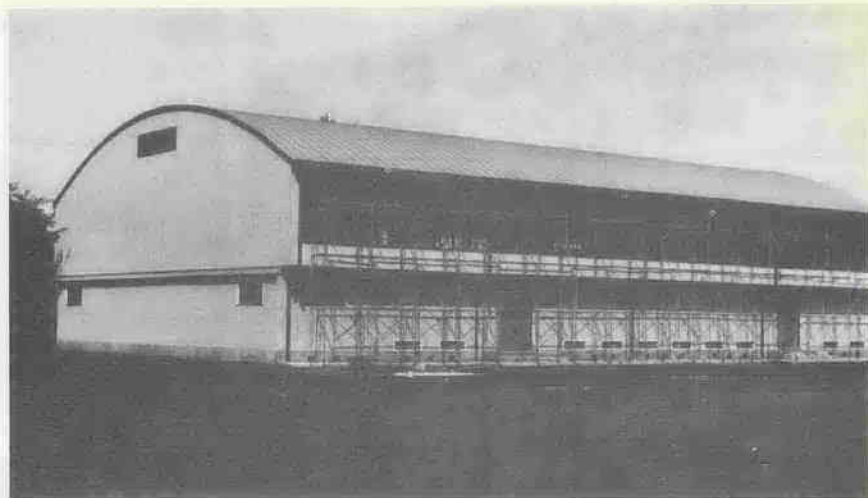

高階中体育館完成

このほど、市立高階中体育館が完成しました。体育館は、建物総面積862.17平方メートルで、放送室や見物席が設けられています。

写真コース

みなさんのまわりで明るい話題がありましたら、企画課広報係までご連絡ください。



出合いがしらの事故防止に

ポイントブロックを設置

市では、このほど、夜間の裏通りに多い、出合いがしらの事故を防止するため市内45カ所の十字路にポイントブロックをとりつけました。すでに県南地域で、これをとりつけ、効果をあげているため、市でも採用したものです。

川越の歴史



① 日本に人類が住むようになったのは、紀元前五〇万年くらいからだとわかっており、それから一万年くらいまでを普通旧石器時代と呼んでおり、全国から遺跡や遺物の所在が報告されております。本市内からも下小坂登戸から三個の旧石器が発見されておりますが、発掘調査によるものではなく、表面採集による偶然の発見なので、詳しいことはわかっておりません。しかし、大宮市、浦和市、新座市、朝霞市、所沢市等本市の周辺から発見されており、ますので、将来発見される可能性は十分あります。なお本県から発見された旧石器は、いずれも後期のもので、紀元前一万年一万年のものとして推定されております。

原始・古代

“小仙波と寺尾の貝塚”

中期から後期になると今度は海退現象が起こり、一面海だった地域は沼地化していき、喜多院の縁起に「仙芳真人が法力で海水を押し出し、仏像を安置して喜多院を創建した」とありますが、この時代のことから伝説化されて、いい伝えられたのかもしれない。この時代の遺跡や遺物は旧市内の台地や高階大東、霞ヶ関、名細の各地区の台地から多数発見されており、おもな出土遺物としては、大型で厚手の土器が多く縄文という名のとおり強い張りのある隆線文があり、手に装飾的な模様があるのが特徴です。そのほか石や土でできた鎌、打製石斧、石皿、石棒、上老袋・古谷本郷から出土した丸木舟があります。後期になると奇怪な形をした土偶や土版が多くなるのですが、本市内からはまだ発見されておりません。これは社会生活や精神生活が一段と複雑になったことを示すといわれております。(市史編さん室)



ここは学童横断路です

市内八カ所の学童横断路付近に、写真のような横断網がおめえしました。これは川越市青年会議所が市に寄贈したものです。運転者のみなさん、学童横断路に、注意を。



ぼくらの作文

今、私の部屋にかざってある黄色の賞状。それは書き初めの「特選」でもあったものだ。これをじっと見ていると、賞状を家に持って返った時家族全員「よかったね」とわがことのように、喜んでくれたことが思い出される。

「特選、高橋久美子」と、閉じた時、おどろいてしまった。朝礼台のところで、代表として賞状をもらった。一しゅん、信じられなかったが、足が、ふわふわういて、天にのぼる気がした。そして、うれしさが、じいん、じいんと、こみあがってきた。

私は、自信がなかったもので、「特選、高橋久美子」と、閉じた時、おどろいてしまった。朝礼台のところで、代表として賞状をもらった。一しゅん、信じられなかったが、足が、ふわふわういて、天にのぼる気がした。そして、うれしさが、じいん、じいんと、こみあがってきた。



書き初め

高階南小六年 高橋久美子

て、へんな形になってしまったこと。賞にはいった人を、呼びますから、代表の人、出てきてください。すみの色が、へんになって、沢田先生が、言われた。

朝礼で、

私は、自信がなかったもので、「特選、高橋久美子」と、閉じた時、おどろいてしまった。朝礼台のところで、代表として賞状をもらった。一しゅん、信じられなかったが、足が、ふわふわういて、天にのぼる気がした。そして、うれしさが、じいん、じいんと、こみあがってきた。

私は、習字が、大好きだ。だからもっと、もっと、練習して、じょうずになりたいと、思っている。そして、今以上の喜びと、うれしさを体験したいと思っている。



消防ポンプ車 2台を購入

市では、このほど普通消防ポンプ車2台を購入しました。このポンプ車は、130馬力、1分間に2,500ℓの放水能力をもつもので福原分団と川越消防署に配置されました。

グループ紹介

8ミリクラブ

昭和四十二年中央公民館の主催で開設された8ミリ映画講座がきっかけで、誕生したのがこのクラブです。会員は十五名と小さな会ですが、入間地区や県のコンクールなどには数多くの入賞者をだしております。また市の委託映画などの製作を手がけたりして、活躍しています。毎月第一王曜日の午後六時半から、中央公民館の会議室で、公民館との共催による、8ミリ映画のつどいという形の定例会もつています。これは会員だけの集まりではなく、愛好者との交流を通じて、よりよい作品を作っていくという会長(連雀町、島田俊さん)と芸術文化活動の普及という館側の意向から、このような「つどい」の形がとられています。中央公民館と8ミリクラブでは、広く市民の方々のご参加を希望しておりますので、土曜の夜のひとときをこの「つどい」でお過ごしください。

川越ライオンズクラブが 図書を寄贈

このほど、川越ライオンズクラブから川越市立図書館へ児童用図書百二十一冊(五万円相当)が寄贈されました。また家庭文庫友の会からも、新刊図書二十一冊(一万五千円相当)が寄贈されました。

日本における ウーマン・リブ

川越市立図書館では、読売ブッククラブと共催で、第十七回埼玉YBCのつどいとして、左記のような講演会を行います。家庭文庫友の会の総会を兼ねていますが講演会は、どなたでも、ご自由に参加することができます。●とき：五月十三日(木曜日)午後二時から ●ところ：川越市民会館会議室 ●講師：作家、土岐雄三先生 ●演題：日本におけるウーマン・リブ

市県民税などの 控除額が引上げ

このほど、地方税法の一部が改正されました。改正の対象となるものは、個人市県民税、固定資産税と都市計画税および電気ガス税などで、このうち市県民税と電気ガス税は昭和四十六年度から、固定資産税および都市計画税は昭和四十七年度からそれぞれ適用されることになっています。

個人の市県民税

各種控除額が次の表のように改正され、税負担の軽減が図られています。

区分	現行	改正後
基礎控除額	130,000	140,000
配偶者控除額	110,000	130,000
扶養控除額	80,000	100,000
寡婦・障害者・老年者・勤労学生控除額	80,000	90,000
特別障害者控除額	90,000	100,000
医療費控除の控除限度額	300,000	1,000,000
障害者の年間所得の非課税範囲	320,000	350,000

単位：円

固定資産税

固定資産税および都市計画税関係の改正点は、市街化区域内の農地の評価を替えることで、評価の方法は市街化の状況に応じA・B・Cの三段階に区分し、近傍宅地の価額から造成費を控除した額を基準として行ないます。

- △A農地とは：新評価額が、市街化区域内の宅地の平均価額以上または新評価額が五万円以上の農地
- ▽B農地とは：新評価額が、市街化区域内の平均価額の二分の一以上または、平均価額未満の農地
- ▽C農地とは：新評価額が、市街化区域内の宅地の平均価額の二分の一未満または一万円未満の農地

都市計画税

都市計画税は、都市計画を進めるための費用に当てる目的税であるから、農地でも市街化区域内にあるものは、固定資産税と同様の措置で課税されます。

なお、市街化区域内農地の評価替え等については、後日「広報川越」に具体的な説明を掲載します。

自動車重量税

税法の一部改正に伴ない、所得税、相続税、贈与税などがそれぞれ減税になりました。くわしい内容は直接川越税務署へお尋ねください。

また今回の改正で、自動車重量税が新設されました。これは車検を受ける自動車や、軽自動車の重量に応じて課税される税金です。納税義務者は、車検を受ける人および新車の軽自動車の届出をする人です。

電気ガス税

この税は料金を支払うとき、同時に徴収されますから、お気付きにならない方もあると思いますが、

市街化区域内農地の評価替えは昭和四十七年度から適用されますが、これを単年度で実施すると、税負担が極端に重くなりますので、A農地については、昭和四十七年

納税は原則として、車検や届出をする際に印紙で納付していただきます。適用はことしの十二月一日からです。

くわしい内容は川越税務署へお尋ねください。

傷害保険に加入して

スポーツを楽しむ

四月一日からスポーツ安全協会の傷害保険が発足しました。この保険は、スポーツ安全協会に加盟しているスポーツ団体や社会教育関係団体のうち、責任者を置き十人以上の団員で組織されている団体の構成員を対象とします。

- ①死亡保険金Ⅱ死亡：一〇〇万円
- ②後遺障害保険金Ⅱ一生からだがさかなくなつたとき：一〇〇万円
- ③両耳の聴力を失つたとき：八〇万円
- ④一瞬、一瞬が失明したとき：六〇万円

四月一日からスポーツ安全協会の傷害保険が発足しました。この保険は、スポーツ安全協会に加盟しているスポーツ団体や社会教育関係団体のうち、責任者を置き十人以上の団員で組織されている団体の構成員を対象とします。

国民年金ができたことは、区長さんや班長さんからの連絡で知りました。私たちの年代は、任意加入ということでしたので、どうしようかと迷いましたが、結局友だちと相談し加入しました。今になつてみると加入してよかった。



国府田イキさん (65歳) 藤岡180-2

加入するとき年金を受けられる年まで長生きできるだろうかと思いましたが、とにかく国の始めた制度なので加入しました。また掛金の集金は納税組合におまかせしていましたので、年金を何年掛けたのかすっかり忘れていました。先日市役所から通知をいただきました。はじめて自分も年金を受けられる



横山万造さん (64歳) 大袋新田574

やるのを楽しみにしています。喜びを語る受給者

孫へのプレゼントを

国民年金ができたことは、区長さんや班長さんからの連絡で知りました。私たちの年代は、任意加入ということでしたので、どうしようかと迷いましたが、結局友だちと相談し加入しました。今になつてみると加入してよかった。



嶋田勝郎さん (65歳) 宮元町34-1

私が国民年金に加入した理由は自分自身で考えて良い制度だと思つたからです。十年一昔と申しますが、国民年金が始まって十年たつたことも、また自分が六十五歳になつたことも知らずにいました。若いころ、酒もたばこも医学者に禁じられてやめましたのでとても健康です。これからは無理をしないで長生きをしたいと思います。年金を何に使うかは、これからよく考えて、有効に使いたいと思います。

文化財めぐり 参加者募集

見学地Ⅱ市内の指定文化財

中央南

公民館の事業計画決まる 婦人・成人教育を中心に

〈中央公民館関係〉

事業名	実施時期	参加対象	人員
理容青年教室	5月~3月	理容業に従事する青年	45
職域青年教室(おたまじやくしの会)	5月~3月	勤労青年	60
青年教養大学(前期)	6月~7月	勤労青年	45
青年教養大学(後期)	8月~9月	勤労青年	45
中央婦人学級	6月~9月	婦人	50
消費セミナー	10月~2月	婦人	50
料理講座(第1回)	6月	婦人	35
料理講座(第2回)	7月	婦人	35
料理講座(第3回)	9月	婦人	35
料理講座(第4回)	11月	婦人	35
料理講座(第5回)	2月	婦人	35
盆裁講座	4月	実施済	
園芸講座	5月~6月	一般成人	50
高校PTA家庭教育	6月~8月	高校生の父母	60
市民教養大学(前期)	7月~8月	一般成人	45
市民教養大学(後期)	10月~11月	一般成人	45
ハム講座	7月~9月	一般成人	50
盆裁講座	8月~9月	一般成人	150
文化財講座	9月~10月	一般成人	50
孔版技術講座	2月~3月	一般成人	45
高齢者学級(鶴教室)	5月~3月	60歳以上の男女	60
高齢者学級(亀教室)	5月~3月	60歳以上の男女	60

〈南公民館関係〉

事業名	実施時期	参加対象	人員
婚前教養講座	6月~3月	20歳以上の未婚者	60
ふるさとを語る青年の集い	8・10・2月	地方別同郷勤労青年	50
少年造形教室	8月	小学高学年と中学生	100
婦人学級	市街地帯 5月~8月	市街地帯婦人	100
	農家世帯 1月~3月	農家世帯婦人	60
活花教室	5月~3月	一般婦人	40
体操教室	5月~7月		50
第1回手芸教室「佐賀錦」	5月~6月		20
第2回手芸教室「リボンフラワー」	7月		25
第3回手芸教室「木目込人形」	7月~8月		25
女性囲碁教室	9月~11月		25
ミセスボーリング教室	1月~3月		30
話し方教室	5月~7月	成人一般	30
園芸教室	6月		40
文学歴史探訪講座	7・9・11・3月		50
0歳児家庭教育学級	7月	妊娠中の婦人	40
文章講座	8月~10月		30
夏季大学	8月	成人一般	100
3歳児家庭教育学級	1月~3月	3歳児をもつ父母	30
高齢者学級	5月~3月	60歳以上の男女	100
展示・展覧会	随時開催		

中央公民館と南公民館の四十六年度の事業計画が決まりました。事業の具体的な内容は、その都度「広報川越」でお知らせいたします。みなさんお誘い合わせご参加ください。

なお、事業内容は、表のとおりですが、講師や行事の関係で実施時期が変更になる場合もありますからご了承ください。

市民課

戸籍係は各種届出書(出生、死亡、結婚、認知、養子縁組、離婚、離婚など)の受理や、届出書にもとづく内容を戸籍簿に記載します。また、戸籍簿本および抄本等の交付をします。

死亡届は死亡の日を含めて七日以内に届出をしていただくことになっております。なお死亡届も、死亡者の本籍地、届出人の所在地、死亡した市町村のいずれかへ届出することができます。

結婚届は届出をする期間の制限はありませんが、結婚式がすぐならすみやかに届出をしてください。

農作物の発生時期

私が国民年金に加入した理由は自分自身で考えて良い制度だと思つたからです。十年一昔と申しますが、国民年金が始まって十年たつたことも、また自分が六十五歳になつたことも知らずにいました。若いころ、酒もたばこも医学者に禁じられてやめましたのでとても健康です。これからは無理をしないで長生きをしたいと思います。年金を何に使うかは、これからよく考えて、有効に使いたいと思います。

農作物の発生時期

巡回行政相談

行政相談委員



料理講座へどうぞ

●とき：五月十五日(土)、二十
二日(土)、二十九日(土)、六月
五日(土)の四回、毎回午後
一時三十分～四時

●ところ：中央公民館調理実習室

●定員：二十五名(申込順)

●対象：市内に在住、在勤する
女性

●受講料：無料、ただし、材料費
として千円必要です。

●申込：五月十五日(土)までに
材料費をそえて、中央公民館へ
直接お申し込みください。

みんなで

市民ハイクへ行こう

春うらかな一日を家族そろっ
て空気のきれいな奥武蔵へハイキ
ングに行きましょう。

▽とき：五月二十三日(日)、雨

天の場合は、三十日(日)に順延
▽ところ：二本木峠(登谷山)長
瀬

▽費用：六百円 ▽対象：市
内に在住、在勤の男女

▽集合：南公民館前、午前七時
▽申込：五月二十日(木)までに
費用を添えて、中央公民館(☎
二二二一三九四)、または南公
民館(☎四三二〇〇三八)へお申
し込みください。

生活の中に花を

園芸講座で

●ねらい：わたくしたちの生活に
うるおいを与えてくれる草花の
育て方を知り、これからの生活
に役立てます。

●主催：川越市中央公民館

●とき：五月二十日(木)から六
月十七日(木)までの毎週木曜日
午後七時～九時

●会場：中央公民館講座室

●対象：市内に在住、在勤する
成人

●定員：五十名

●受講料：三百円(資料、テキス
ト、実習用材料、雑費)

●内容：草花作りの常識、庭木
の手入れ

●申込：五月十七日(日)までに
受講料をそえて、中央公民館へ
(川越市三久保町一八一三)

南公民館

グループ学習のおさそい

南公民館では、下記のようなグループ学習を行なっています。15
歳以上で、市内在住・在勤の方ならどなたでも、いつでも参加でき
ます。お気軽にご参加ください。

種別	日と時間	指導	会費	内容
書道教室	毎週木曜日 午後7:00~9:00	中村 幽 香	月額 500円	書の実技実習と指導、書道史見 学、展覧会など
絵画教室 (パレットクラブ)	"	新構造社会員	月額 500円	油絵実技実習と指導、スケッチ 旅行、展覧会など
コーラス教室	毎週金曜日 午後6:30~8:30	熊谷 高 三	月額 250円	混声コーラス実習と指導、ハイ キング、パーティなど
日本画教室	第2・4日曜日 午後2:00~5:00	小林 正 路	月額 500円	水彩画実技実習と指導、スケッ チ旅行、展覧会など
囲碁教室	第1・3日曜日 午後1:30~5:00 第2・4日曜日 午後6:30~8:30	加瀬 政 夫	月額 500円	初心者向定石、布石実戦、指導 碁のマナー、歴史など
民謡教室	毎週土曜日 午後7:00~9:00	太竹 峰 声	月額 500円	民謡実習指導、民謡研究、旅行 など
短歌通信教室	3首以内毎月2回 投稿	清水 輝 行	月額 200円	添作、批評、スクーリングなど (10日、30日しめ切)

■くわしくは、南公民館へおたずねください(☎43-0038)

南婦人学級が はじまります

南公民館の婦人学級がはじまり
ます。明るく豊かな生活を築き、
変ぼうする社会への認識を深める
ため、ぜひ、ご参加ください。

●内容：現代の主婦の条件、社
会見学バスの旅、生活設計のあり
方、外国の主婦、施設、文化財め
ぐり、マスコミと社会生活、川越
市の将来など。

●とき：五月十八日(日)八月三日
まで、毎週火曜日、午後一時三十
分から三時三十分まで

●ところ：川越市南公民館
●経費：受講料、無料(但し運
営雑費三百円)

●申込：住所、氏名、年齢を記
し、雑費(三百円)をそえて、五月十
五日までに南公民館へ

●不明の点は、南公民館へおたず
ねください(☎四三二〇〇三八)

婦人会館一周年記念 「婦人の作品展」の作品募集

婦人会館では、開館一周年を記
念して「婦人の作品展」を開催し
ます。あなたの作品を、ふるって、
ご出品ください。

●とき：六月五・六・七(三日
間)

●対象：市内に在住、在勤の女
性(学生を除く)

●内容：自作のものならどんな
ものでも結構です(手芸、工芸、
絵画、写真、短冊、その他)

●出品数：三点以内

●搬入：六月二日までに婦人会
館へ

●として保存しましょう。いつかお役にたつこともあると思います。

「春の見学の旅」へ あなたも参加を

婦人会館では、「春の見学の旅」
を計画しました。

今回は、新緑の山麓にある寺院

を計画しました。

今回は、新緑の山麓にある寺院

を計画しました。

第十七回映画の夕べ

●とき：四月十五日(土)午後六
時三十分から午後八時三十分

●ところ：川越市中央公民館

●入場：無料

●プログラム

一、あすを豊かに：埼玉の歴史
芸能、観光、発展する県勢を
紹介(カラー、四十分)

二、埼玉の休日：春から秋への
代表的なハイキングコースを
紹介(カラー、二十分)

三、周遊券の旅：南近畿篇(カ
ラー、二十分)

四、埼玉ニュース、百五十六号
百五十七号(各十分)

婦人会館の相談案内

- 一般相談…毎週火曜日
午前10時～午後4時
- 内職相談…毎週水曜日
午前10時～午後4時

納期のご案内

今月納めていただくのは
■軽自動車税……………全期
です。
5月末日までに、納めましょう。

整理券をさしあげます

テレビ公開放送(コント55
号笑ってたまるか)の入場整
理券を、5月19日午前9時か
ら、市民会館で先着順にさし
あげます。〔公開録画の日時
は、5月20日です。〕

(昭和三十三年六月十日第三種郵便物認可
月一回(十日、二十五日)発行二部四頁)