



広報

川越

— No. 311 —

5月25日

■発行所 川越市役所

■電話 川越(0492)23-1450代

■発行人 川越市長 加藤 龍二

■編集 企画部企画課



オープン間近かな「川越市山の家」

(詳細は2・3ページにあります)

山の家

6月1日から

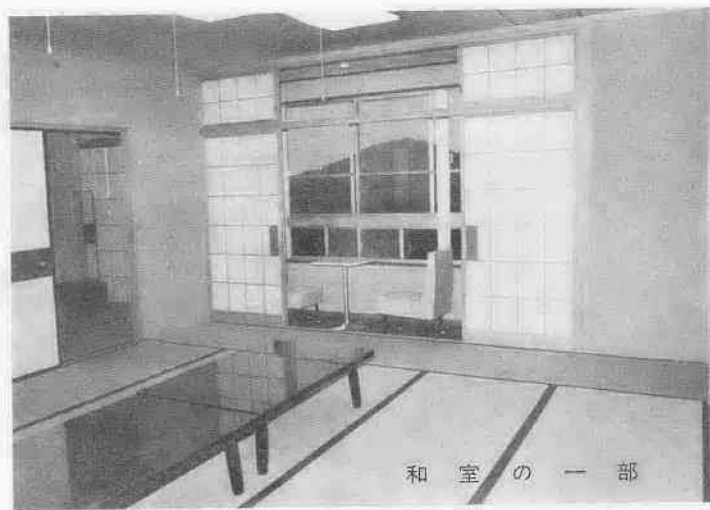

和室の一部



60人を収容できる研修室

使用区分	使用料	一般	中学生以下	青少年および老人団体
入園料および広園使用料	300	150	200	
和室	400	200	300	
広間	450	300	350	
和室	700	400	500	

※冬季(10月1日~4月30日)は、暖房費として100円加算します。
 ※団体とは10名以上の場合です。ただし青少年の場合は引卒責任者があり研修計画をもち、しかも理事長が認めたものに限りです。
 ※満3歳未満は無料です。
 ※市外の方が利用する場合、使用料は5割増しになります。
 ※食事代 小学生以下…朝 90円、昼 160円、夕 200円
 中学生以上…朝 130円、昼 170円、夕 200円です。

〈交通機関〉
 ○東上線利用の場合
 川越 東上線 小川町 東武バス 大們 徒歩 山の家 (約1時間20分)
 ○西武線利用の場合
 本川越 西武新宿線 所沢 西武狭山線 正丸峠 徒歩 山の家 (約1時間30分)
 ○市有マイクロバスの定時輸送…28人乗りのマイクロバスが1日1往復します。(料金は無料)
 〈往路〉 市民会館前発 午前8時30分 → 山の家
 〈復路〉 山の家発 午後3時30分 → 市民会館前

完成

オープン



山の家正面全景↑



玄関ホール→

で、山の家付近には堂平山をはじめ定峰高原、大野峠、正丸峠などの外秩父ハイキングコースもあります。
 施設の概要や利用方法などは次のとおりです。

施設の概要

財団法人川越市青少年健全育成協会が比企郡都幾川村大字大野一・二・四番地に建設を進めていた「川越市山の家」は、このほど完成し六月一日からオープンします。
 この山の家は、市内の小・中学校の児童生徒の健全な育成と市民にこの場を提供する目的で設置したもので、昭和四十五年に開設したキャンプ場の近くに、鉄筋コンクリート造りの近代的な建物を建設し開所するものです。
 この付近は標高約八百の地点

敷地面積 五万九千八百平方メートル
 建物(本館) 鉄筋コンクリート造三階建、延千五百七十一・三平方メートル(暖房設備完備)
 宿泊定員 百人(宿泊は原則として二泊三日を限度とします)
 テント 六人用、二十張(炊事道具は用意してあります)
 利用できる方 一般市民の方

開設期間 年間(火曜日は休館。なお、七月三十一日から八月三十一日までは、学校主催の行事や子ども会でも利用しますから、一般の方は二遠慮ください。)
 利用方法 山の家を利用しようとする場合は、希望日に利用できるか事前に青少年対策課へ連絡をしてください。そして利用できることを確認したら利用日の十日前

までに、申込書に使用料を添えて青少年対策課へ申し込んでください。
 使用料 別表のとおりです。
 ※くわしいことは、青少年対策課(電話二二一・四五〇内線八・一一五)へお尋ねください。

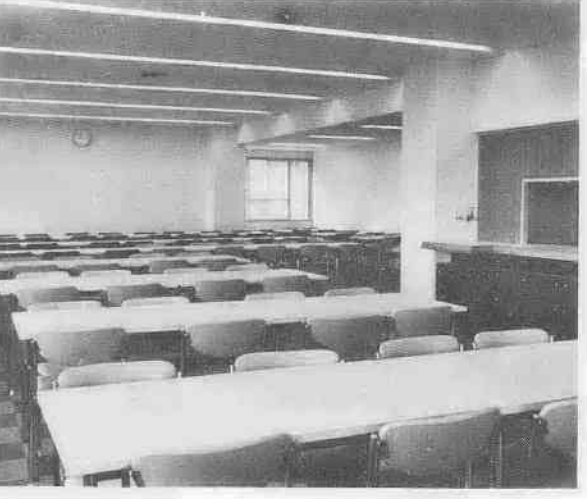

←100人が同時に使用できる大食堂

浴室(女子用)↓

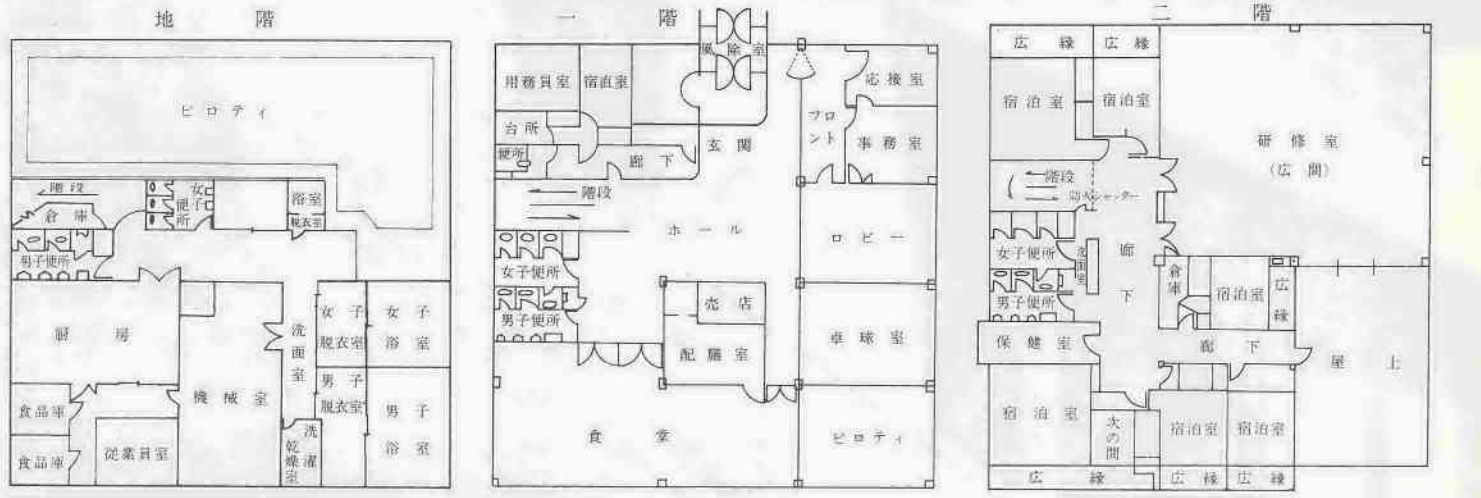

埼玉県知事選挙の投票日は七月二日です。選挙権のあるかたは、もれなく投票しましょう。
 こんどの選挙で、投票できる人は……
 ○昭和二十七年七月三十一日までに生まれ、昭和四十七年三月二日までに、川越市の住民基本台帳に登録されている人……
 ○他の市町村から転入された場合は、昭和四十七年三月二日までに転入届を出し、引き続き居住している人……

7月2日は知事選挙 必ず投票しましょう

市内の市町村から川越市に転入された人は、前任所在地で投票できます。この場合、前任所在地の選挙人名簿に登録されていて、県内転居が市町村を単位として一回に限りです。
 × × × × ×
 こんどの選挙から市内の投票所が一部変更になりました。くわしくは、次号(六月十日発行)に一覧表を掲載しお知らせします。
 なお投票入場券は六月中にお届けしますから、入場券が届きましたら、ご自分の投票所をおたしかめください。

川越市の印鑑制度
 印鑑証明関係の事務は国の法律がなく、市町村独自の条例で決められているため、印鑑登録や証明の方式が市町村によって異なっているのが通例です。そこで、川越市の印鑑証明制度でとくに注意していただきたい三つの点についてお知らせいたします。

印鑑登録ができる印鑑は直径七ミリ以上、二センチ以内のものです。注文して作ったものに限られます。ただし、七ミリ以上一センチ未満のものは、特殊な印鑑でない限り登録できませんから、これから印鑑を作る方は一センチ以上、二センチ以内で、氏名まではいったものを作るようにしてください。

川越市の印鑑制度
 病气やその他やむを得ない理由によって本人が申請できないときは、本人署名の委任状が必要で、本人署名と認められなければ、本人署名と認められなければ、本人署名と認められなければ……

区画整理審議会の補充委員決まる
 川越都市計画、川越西口第一工区土地区画整理審議会委員に欠員が生じたので、予備委員の中から渡辺康治氏(脇田本町一四)が委員に決定しました。
 審議会の仕事は、市長の諮問に応じて、換地計画、仮換地指定、その他の審議など、土地区画整理事業を進める上で重要な役割を持っています。

登録印は注文印を

証明書はすぐできません

使用は正しく有効に 害虫駆除剤を全戸に配布

市では、蚊やハエの成虫駆除剤として、各自治会へバルサンV.P.油剤を、自治会の世帯数に三百ccを乗じた量を配布します。この薬剤は、自治会や蚊やハエの共同防除にお使いくださいます。

ご家庭へ スミチオン乳剤
一般のご家庭には、ウジやぼうふら、ゴキブリなどの害虫駆除に効果のあるスミチオン乳剤を、衛生委員を通じて一世帯当り百cc(小びん)を配布します。

スミチオン乳剤の使用法
▽便所のウジの場合(二週(約一升)の水に原液五cc(原液ビンのカップに一杯)を入れ、よくかきまぜてじょうろで散布する。
▽下水のぼうふらの場合(二週の水に原液十cc(原液ビンのカップに一杯)を入れ、よくかきまぜてじょうろで散布する。



あき地の雑草除却

所有者が責任をもつて

雑草が繁殖する季節になりました。管理がしてないあき地は雑草が茂るばかりでなく、汚物の投棄場所になったり火災や犯罪、あるいは蚊・ハエなどの発生原因になる恐れがあります。

そこで市では、昭和四十五年にあき地の環境保全に関する条例を定め、雑草などの防止に努めていただきます。この条例は、あき地などの

薬剤使用の注意点

▽薬剤が皮膚や飲食物、食器、子どものおもちゃ、飼料などにかからないように注意する。
▽もし薬剤が皮膚についた時は石けん水で洗いおとす。
▽薬剤は低毒性ですが有害ですから、間違えて飲まないように注意する。飲んでしまった場合は、すぐ医師の診断を受ける。
▽薬剤の入った容器は直射日光を避け、子どもの手が届かない場所に置く。
▽貯蔵するときはふたをしめ、火気に近づけない。
※わからないことは市役所衛生課(☎三二一四五〇内線七二)へお尋ねください。

早期防除がたいせつ

アメリカシロヒトリの退治

ことしもアメリカシロヒトリの発生時期になりました。アメリカシロヒトリは街路樹や庭の木、桑などの緑を食い荒らす害虫です。そこで、樹木の管理者をはじめお互いが注意をして、アメリカシロヒトリの発生を防止したいものです。

市の協力体制 薬剤を無償交付

アメリカシロヒトリの防除は、個人で行うのが原則ですが、自治会などで共同防除を実施する場合には、市では次の方法で協力します。

薬剤の無償交付
アメリカシロヒトリの防除用薬剤を無償で交付します。

水田付近の方は次のことに注意してください。

本市の農薬散布もこととして十年目を迎えました。最近では病害虫の発生が複雑化しているため、水稲の場合も数回防除が必要になってきています。そこで本年度は、六・七・八月の三回にわたって実施する予定です。第一回の実施日程は次のとおりです。

農薬の空中散布

被害防止にご協力を

▽散布水田には白旗で標示をしますから、なるべく立ち入らないよう



下水道部 下水道課

受益者負担金係 課めぐり



土地や建物の所有者などからは受益者負担金として建設費の三分の一を負担していただいています。これら負担金の計算をしたり納付書の発送などを行なっています。

負担金の減免、徴収猶予関係 負担金は土地を対象に賦課します。次に該当する場合は申請によって負担金が減免になります。

▽公共性の高い私道、▽神社、仏閣などの境内地、墓地など、▽生活保護者など

下水道管の保護

重油類は流さないで

下水は都会の大切な静脈です。下水に重油や危険な薬品等を流すことは、下水管をいためただけでなく作業している人たちの生命にも影響を及ぼすし、しかも事故の原因にもなります。また、処理場の水質にも重大な障害を及ぼす原因ともなります。

このような成分を含んだ薬品等は、下水に流さないようにし、区域内に建物所有する方は、既

下水道課から

脇田本町などが 処理区域に

まもなく使えます

脇田本町、旭町一・二丁目、新宿町一・三・五丁目一部の下水道工事は、すでに完了し供用開始をした地域もありますが、残りの地域も六月ごろには供用開始になる予定です。

供用開始が告示されますと処理区域内に建物を所有する方は、既

改造資金を融資

無利子で最高六万円

市では、処理区域内に居住する方で「くみ取り便所」を水洗式に改造しようとする場合「無利子」で改造資金の貸付けを行なっています。これは市がみなさんにかわって国民年金の還元融資を受けて実施しているもので、貸付額は最高六万円、二十ヶ月の均等償還で一月月の支払いは最高三万円です。

下水道課から

吉田・岸野さんが 恩賜財団母子愛育会長賞を受賞

四月二十日日比谷公会堂で、社会福祉法人恩賜財団母子愛育会主催による「第四回愛育班員全国大会」が開催され、その席上で、愛育班活動優良班員として、吉田政子さん(高階地区母子愛育班)と岸野博子さん(宮下町二丁目母子愛育会長)が、晴れの会長賞(全国で十五名)を受賞しました。

当日、受賞者全員が皇居に招かれ、皇后陛下の賜謁の栄に浴されました。

陸上競技・弓道の愛好者を募集

教育委員会では、陸上競技および弓道の愛好者を、広く一般市民から募集しています。希望者は教育委員会保健体育課へお申し込みください。

五市親善体育大会

次の日程で、五市(川口、浦和、大宮、川越、熊谷)の親善体育大会が浦和市で開かれます。出場希望者は六月三日までに、教育委員会保健体育課へお申し込みください。

大会日程
▽六月十八日(陸上、弓道)
▽六月二十五日(卓球、軟式庭球)

自治連合会の 新役員きまる

四月二十八日に開かれた川越市自治連合会総会で、次の方が新役員に決まりました。(敬称略)

▽会長 米沢伸郎(中原町二一三) 〇副会長 小田藤吉(大手町三一三) 〇同 市ノ川清八(大字菅間七三三) 〇監事 小名木敬吉(菅原町三二四) 〇同 田中平太郎(大字大袋新田九九)

新役員が決まる 老人クラブ連合会

川越市老人クラブ連合会の総会が、四月二十八日老人会館で開かれ、次の方が役員に決まりました。(敬称略)

▽会長 関口武二 〇副会長 川田政一 〇同 加藤百太郎 〇同 大野源之丞 〇同 大沢五郎 〇監事 仲田伊三郎 〇同 畑名久松 〇同 菅野利貞

ぼくらの作文

わたしの家のロンは、近くの畑にすててあった犬です。まだ小さくて、「くん、くん」となっています。それをひろって育てました。しばらくしてロンという名前になりました。

ロンは牛にゆう屋さんにお使いに行くとき、牛にゆうがほしく「きやん、きやん」となきます。家に帰るとすぐに牛にゆうをのみます。そのすがたを見ていると、とてもかわいくて、せなかをなでて

あげました。

夕方になると、おとうさんとつしよにロンのさんぽに行きました。わたしが走るとロンも走りまわります。わたしが歩くとロンも歩きます。おとうさんがそのあとから歩

「犬のロン」

仙波小四年 野口由美



そのうち日がたつて、ロンは大きくなってしまい、とうとうよその家へ行ってしまふことになりました。もうロンともお別れです。わたしは悲しくなっていました。

それから三年ぐらいたちました。このあいだ、榎本さんの家に遊びに行つて門を入つたら、榎本さんの家の犬が「ワン、ワン」となりました。その声はとも大きな声だったので、おどろいてしまいました。

風船に児童の夢乗せて

—川越小JRC登録式—

5月11日(木)、川越小の児童たちが青少年赤十字(JRC)登録を記念して、五月晴れの空に手紙を結んだ「友情の風船」を飛ばしました。

同校は、健康・奉仕・国際親善が最大目標の青少年赤十字に20数年前から加盟、毎年5月、4年生以上の児童が正式に登録しています。



写真ニュース

みなさんのまわりで明るい話題がありましたら、企画課広報係までご連絡ください。



熱戦を展開

第十三回ママさんバレー

第十三回、川越市ママさんバレーボール大会が市内の五十一チームが参加して行なわれました。ママさんたちの熱の入れようは昨年を上回り、各チームともおそろいのユニホームで熱戦を展開しました。



パチ、パチとそろばん教室

—婦人会館—

婦人会館と川越商工会議所主催の「そろばん教室」が5月13日から10月まで行なわれます。4ツ玉そろばんは初めての主婦も参加、なれない手つきで真剣に勉強しています。

私のふるさと

私の故郷は、日本最西端の五島列島です。佐世保から船で約三時間半、五百トンにも満たない小さな船が、島々の間を縫うようにして本土と連絡しています。

五島といつても、無人島を含め、二百三十余りの小島が、代表的な五島をとり囲んでいます。北から中通島、若松島、奈留島、久賀島、福江島と並び、中でも福江島は、古くから島の政治経済の中心地として栄えてきた

そして五島列島唯一の市、福江市があります

私の生まれたのは中通島で、この島のリアス式海岸は良い漁港を提供し、古くから漁業の盛んなところとして栄え、特にイカは豊富に捕れ「五島スルメ」は有名です。

昔は鯨が近海を泳ぎ、男たちは捕鯨に命をかけたそうですが、今の男たちの夢は、遙か南氷洋にかけています。女たちは、猫の額ほどの田畑に、しがみつこうように留守

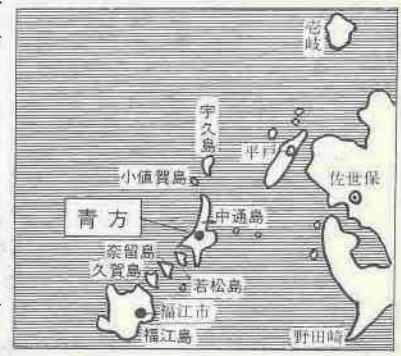

美しい島々

五島列島

〈長崎県南松浦上五島町青方〉 吉村文子



島は大部分が西海国立公園内に位置し、複雑な海岸線は海の青さといまわってすばらしく、入江は良い港とともに、数多くの砂浜を抱えています。入江の奥には、その昔、難を逃れたキリシタンの質素な家々が、ひっそりと建っている。海に面した小高い丘には教会があり、朝や夕な、透明な鐘の音を響かせています。

島は四季がはっきりしていて、花の美しさはいうまでもなく、特に椿はすばらしい。海岸線に沿って花が赤く染めると、新しい季節に移り、やがて油の原料となる実が結ばれます。

また大陸との交流も盛んであつたらしく、その史蹟が多く見られます。

このように美しい故郷、めつたに帰れないのでやはり懐かしい。

声

日曜日にしてほしい

婦人会館の休館日

婦人会館設立以来、私共主婦もおかげさまで、いろいろの講習会に参加させていただき楽しみながら勉強もでき、多くの方たちとお知り合いになれ大変役だたせていただいております。ただ、ちよつと困ることは、お休みが木曜日だということです。ぜひ出席したい催し物があつても、それが日曜日ですと、主人のたまの休日なのでとても出かけるに、つい欠席してしまふこととなります。日曜としてしまふことになりまふ。

お答：ご指摘のとおりです。婦人会館では、一人でも多くのご婦人のみなさま方(学生を除く)が、有意義にすごしていただける、よりよい施設であるよう、今後も十分検討したいと思ひますので、ご了承いただきたいと思います。

協田新町五十八 横内 静江

句会 だより

《石原句会(四月)》

笛の音をのこせし庭の櫛の花 政太郎
 新入生赤芽栢ほどの背丈 妙子
 蓮の芽の水をうこがす泥鱗かな 是る
 わめくて銀杏大樹の芽吹きけり 方子
 恍惚と兎を抱きおり白つつじ 竹代

桑の芽をすき透らせて雨あがる たけ
 藤の雨石いろいな光もつ ハマ
 花種が洗濯ものにまぎりあて 千代子
 雫までむらさきなせり雨の藤 弥生
 花曇りへリコプターは低く飛び 静栄
 嫁ぐ日の蘇村の花はさかりなり 筆美
 摘草の茎不揃ひに籠の中 克己
 月はまだ照る色ならず枝蛙 水棹
 一山を負ひて苗代つくりかな しずえ

忘れずに提出しましょう

児童手当の現況届

6月12日から出張受付

- ▽六月十二日 古谷出張所
- ▽六月十三日 芳野公民館
- ▽六月十三日 今泉公民館
- ▽六月十四日 福原出張所
- ▽六月十四日 山田出張所
- ▽六月十五日 霞ヶ関北公民館
- ▽六月十五日 霞ヶ関南公民館
- ▽六月十六日 高階小学校
- ▽六月十七日 大東出張所
- ▽六月十九日 市民会館
- ▽六月二十日 南公民館

児童手当を受給されているご家庭は、児童手当法第二十六条の規定によって、毎年一回（六月一日から三十日まで）六月一日現在で、「児童手当現況届」を市長あてに提出していただくことになっております。

この届は、受給者の前年の所得の状況、養育の状況および、受給者の方が被用者であるか被用者以外のものであるかを確認し、その年の六月から引き続き児童手当の支給を受けることができるかどうかを調べる大切な届ですから、該当するご家庭は必ず提出してください。

この届をしませんと、引き続き支給要件にあてはまっていなくても、六月分以降児童手当の支給を受けることができなくなり、また、ご注意ください。

毎月第三日曜日は、ノーカー・デーです。この運動は黒西北部二十五市町村が統一して実施しています。交通事故や排気ガス公害をなくする運動にご協力をお願いいたします。

川越市が独自に行なっている「児童扶養手当」や「特別児童手当」がありますが、今回のものはこれとは別の制度です。

この届けのさい、次の書類をお持ちください。
 ○四十六年度分の源泉徴収票、または所得証明書
 ○健康保険証（社会保険・国民健康保険など）
 ○預金口座振込み依頼書（従来の振込み先を変更なさる方のみ）

川越市消防吏員募集

市では、次の要領で消防吏員を募集しています。

- 募集人員：十五人
- 応募資格：①満十八歳以上二十歳未満の方。②高校生以上の学歴のある方。③身長一六〇センチ以上、両眼とも、裸眼視力〇・五以上（きょう正視力一〇以上）、弁色力完全な方。

試験科目：①筆記試験（国語・数学・社会の三科目）②面接試験（主として人物について行ないます）③身体検査（身長・体重・視力・聴力・胸部疾患などについて行ないます）④適正検査（消防吏員に適するかどうかについて行ないます）

埼玉県消防設備士募集

県では、次の要領で消防設備士を募集しています。

試験区分：甲種消防設備士および乙種消防設備士
 試験科目：機械または電気に関する基礎的知識、消防用設備等の構造・機能・整備の方法、消防関係法令などについて、七月九日に筆記試験を行ないます。筆記試験合格者について、七月二十日から二十五日の間の指定の日に行なわれる試験を受験することができます。

出願方法：所定の願書（市消防本部にもあります）、写真、学卒者は卒業証明書、実務経験者

どうかについて行ないます。待遇など：初任給四万三千六百円、ほかに特殊勤務手当・扶養手当・通勤手当・期末勤続手当など、公務員給与規定に準じて支給されます。

受験手続き：履歴書（ペン字横書き）、写真を、五月三十一日までに、川越市消防本部へ直接持参ください。郵送でも受付いたします。

試験の日時・場所などは追って本人に通知します。不明の点は、市消防本部（元町一―二、☎三三一―四四〇、内線三六）にお問い合わせください。

は事業主の証明書、電気工事士などの免状のある方はその原本と写しを添えて、六月二十六・二十七の両日、午前九時から午後四時まで、直接県消防防災課へ出向いて手続きをした上、受験票を受け取ってください。郵送による申し込みはお断りします。
 詳しいことは、県消防防災課（浦和市高砂三―一五―一、☎〇四八―一―二四一―四九、内線四二五）または川越市消防本部（川越市元町一―二、☎三三一―四四〇、内線三六）にお尋ねください。

おしらせ

市民会館6月の催しもの予定

(5月10日現在、ホールのみ)

日	催しもの	入場方法	主催者
1(木)	東京歌舞伎公演	入場券	市老人クラブ連合会
3(土)	川越高校古典ギター部定期演奏会	*	県立川越高校
3(土)	ヤマハ吹奏楽団埼玉定期演奏会	*	ヤマハ吹奏楽団埼玉
4(日)	第10回川越牧声会定期演奏会	*	川越牧声会
7(木)	西部地区吹奏楽連盟研究会	関係者	西部地区吹奏楽連盟
8(木)	杉田二郎とフォークの仲間による若さの祭典	会員制	川越労音
10(土)	川越高校吹奏楽部第10回定期演奏会 ー第1日ー	入場券	県立川越高校
11(日)	佐多達枝・河内昭和 川越スタジオ第8回バレエ発表会	無料	佐多達枝、河内昭和
12(月)	学生文楽教室	関係者	星野女子高校
15(木)	城西大学付属川越高校開校式兼落成式	*	城西大付属川越高校
16(金)	小・中学校オーケストラ演奏教室	*	市教育委員会
17(土)	川越高校吹奏楽部第10回定期演奏会 ー第2日ー	入場券	県立川越高校
18(日)	川越少年少女合唱団定期演奏発表会	入場券	川越少年少女合唱団
19(月)	前進公演「俊寛」他	会員制	川越労音
22(木)	映画「羅生門」	入場券	地 労 協
24(土)	川越女子高校第5回マンドリン定期演奏会	*	県立川越女子高校
25(日)	佐々木祐子モダンバレエ発表会	無料	東京都品川区 佐々木 祐子
28(水)	あなたと私とトワ・エ・モア	会員制	民主音楽協会

*主催者の都合により一部変更する場合があります。
 *お問い合わせは市民会館（☎22-4678）へ。
 *毎週火曜日は休館日です。
 *11月中の市民会館使用受付は6月1日から申し受けます。

婦人会館の学習グループ

婦人会館では次のような各種の講座・講習会を開いています。

種別	日 時	内 容
書道講座	毎週水曜日 午後6時～8時	諸雑費 500円
茶道講座	毎週金曜日 午後1時30分～3時30分 夜後の部 毎週土曜日 午後6時～8時	裏 流 諸雑費 800円
華道講座	毎週金曜日 午後1時30分～3時30分	小原流 教材費（月4回） 800～1,000円 諸雑費 500円
そろばん講習会	毎週土曜日 午後1時30分～3時30分	諸雑費 500円

※受講料はいずれも無料、諸雑費は期間中です。初心者の方も歓迎いたします。お誘い合わせの上多数ご参加ください。婦人会館は、脇田新町10-2、16号国道ポールリング場となり、電話は42-6346、毎週木曜日は休館しますが、平日は午前9時から午後9時まで就業しています。

市民相談 をご利用ください

○相談内容の秘密は固く守られます。お気軽

歯の無料検診、フッソ塗布など 全国口腔衛生週間

6月4日から、全国口腔衛生週間がはじまります。市と川越市歯科医師会では予防歯科センター（三久保町18、中央公民館となり）で、歯の無料検診、幼児（4歳児と5歳児）のフッソ塗布、口腔衛生映画の上映をいたしますので、多数おいでください。

- 無料検診・幼児フッソ塗布
6月4日(日)、午前10時～12時、午後1時～3時。
- 映画
同日、午前11時～12時、午後2時～3時。

- 6月26日(月)…妊産婦の栄養、赤ちゃんの観察と取扱い方、家族計画と受胎調節
 - 7月3日(月)…お産の準備、分娩のなりゆき、産褥期、赤ちゃんの衣類、赤ちゃんの入浴、質問
- *時間は各日も午後1時30分～4時まで。
 ■受付 毎回、当日午後1時から1時30分まで、先着40人。

収納代理金融機関増設

西武信用組合本店（新富町1-17-1）が6月1日から、市へ納める税金や使用料などの取扱い店に加わりますので、ご利用ください。

3歳児検診を受けましょう

次の要領で、3歳児検診を行ないます。個人通知をしませんので、該当するお子さんは忘れずにお受けください。

- 該当者 昭和43年6月1日から44年5月31日までに生まれたお子さん。
- 会 場 南公民館（脇田本町1、川越駅西口前、☎43-0088）。
- 時 間 午後1時から3時まで。

月 日	地 区 別
6月9日(金)	新宿町1～6丁目、新富町1・2丁目
6月10日(土)	岸町1～3丁目、広栄町
6月16日(金)	上野田町、野田町1・2丁目、東田町、田町、六軒町1・2丁目
6月17日(土)	小仙波町1～5丁目、西小仙波町1・2丁目、松江町1・2丁目、三久保町、元町1・2丁目、連雀町
6月22日(木)	脇田新町、脇田本町、脇田町、旭町1～3丁目
6月23日(金)	石原町1・2丁目、宮下町1・2丁目、宮元町、志多町、三光町、幸町
6月24日(土)	大手町、御成町、久保町、郭町1・2丁目、神明町、未広町1～3丁目、菅原町
7月7日(金)	仙波町1～4丁目、通町、仲町、中原町1・2丁目
7月13日(木)	月吉町
7月14日(金)	今成町、小ヶ谷町、小室町、未整理地区（新宿、岸町、仙波）

* 当日は母子健康手帳をお持ちください。

子宮ガンの予防検診を実施

ガンは、早期に発見し治療すればなおるものです。市では、次の要領で子宮ガンの予防検診を行ないますのでご利用ください。

- △と き 7月上旬
 - △対 象 35歳以上の女性の方
 - △定 員 300人（申込順）
 - △費 用 400円
 - △受 付 6月5日(月)から衛生課で受け付けます（電話でも結構です）。申し込まれた方には追って、日時・会場など直接ご通知いたします。
- * お問い合わせは、衛生課予防係（☎23-1450、内線44）へ。

妊婦教室を開きます

市衛生課では、妊産婦のかたがたに妊娠、出産、育児に関する正しい知識を深めていただくため、妊婦教室を開きます。

- 会 場 南公民館（川越駅西口前）
- 期日と内容
○6月19日(月)…妊娠の成立および保健衛生、妊娠の諸制度

人口のうごき 5月1日現在

人 口	185,977人
(前年同期)	174,975人
男	94,506人
女	91,471人
前月比	2,194人増
世帯数	53,975世帯
出生	351人
死亡	74人
転入	3,155人
転出	1,238人

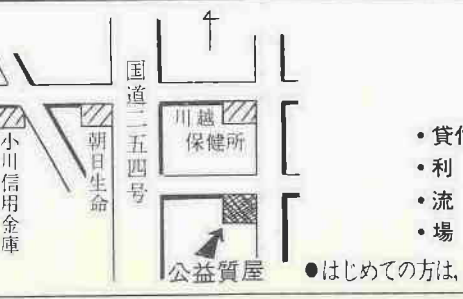

公益質屋をご利用ください

- ・貸付額・1世帯5万円まで
 - ・利 子・1ヵ月3分
 - ・流 期・4ヵ月
 - ・場 所・仙波町2-20-6
- はじめの方は、保証証か免許証および印かんをお持ちください。

たばこは

たばこ消費税は……
 あなたの町づくりに
 直接役立っています

市内のお店で買しましょう

国をささえる若い力
陸・海・空 自衛官募集

* 満18歳以上満25歳未満の男女（女子は陸上自衛官のみ）
 * 身分は特別職国家公務員です

毎日受付 希望月入隊

お問い合わせは、市役所市民課または各出張所へ。

地区公民館の行事予定一覧表

<募集関係>

(定員：人、会費：円)

名称	館名	期間	対象	定員	会費	申し込み 締切日
明治青年大学	大東	6月10日～	60歳以上の男女	70	300	5月31日
家庭教育学級	"	7月～	低学年の父母	70	200	6月15日
"	山田	"	幼児の父母	60	"	6月20日
3歳児母親教室	霞ヶ関	"	3歳児をもつ母親	50	300	"
コーラス教室	山田	6月初旬～	一般婦人	30	200	6月1日
料理教室(昼)	"	6月中旬～	"	"	200	6月10日
"(夜)	"	"	青年	"	他に 材料費	"
婦人クラブ (茶・華・手芸他)	"	7月～	一般婦人	"	200	6月20日
社交ダンス教室	霞ヶ関	毎月1・15日	30歳以上の男女	100	500	5月30日
詩吟教室	"	7月～	成人男女	50	300	6月20日
すみれ教室 (手芸・料理他)	"	6月～	20代30代の主婦	"	"	"
青年教室	"	7月～	18～23歳の男女	"	"	"
"	南古谷	"	勤労青少年	40	無料	"
詩吟教室	名細	6月～	一般男女	30	500	6月5日
民謡教室	霞ヶ関	7月～	"	50	300	6月20日

<展示関係>

名称	館名	期日	会場	共催団体
さつき展	大東	6月4・5日	大東公民館	大東地区植木生産者組合
"	霞ヶ関	6月3・4日	霞ヶ関公民館	霞ヶ関盆栽会
"	名細	"	名細公民館	盆栽愛好会

※お申し込み、お問い合わせはそれぞれの公民館へお尋ねください。



幸せな結婚へのアドバイス

婚前教養講座を開設

とき六月二十六日(月)から十二月十一日(月)までの原則として月曜日、午後六時三十分から八時三十分まで

ところ 南公民館

対象 市内在住在勤の二十歳以上の青年男女

受講料 無料(ただし運営雑費と)

内容 現代青年の生き方、男女交際のあり方、結婚と法律、幸せな結婚の条件、結婚と性格、結婚医学など

申込み 六月二十二日(木)までに催費を添えて南公民館へ

さつき展と

園芸講座

へさつき展

とき 六月三日(土)から五日(月)まで、午前九時から午後五時まで

ところ 南公民館

園芸講座

とき 六月三日(土)午後二時、六月四日(日)午前十時および午後二時

ところ 南公民館

定員 毎回六十人

内容 さつきのさし木、とり木、手入れとせんてい、植かえの実技指導など

受講料 無料

※なお、希望者にはさつきのせんてい、植かえをいたします。

中央婦人学級へ あなたもどうぞ

とき 六月六日(火)から九月十九日(火)までの毎週火曜日 午後一時三十分から四時まで

ところ 中央公民館

定員 四十五人

(先着順)

内容 文学から見た女性の生き方とあり方、冠婚葬祭の知識、女性のための心理学、社会見学など

受講料 無料(ただし運営雑費として三百円)

申込み 六月二日(金)までに雑費を添えて中央公民館へ

六月の盆栽講習会

中央公民館と初雁盆栽会共催の盆栽講習会は、ことしから毎月一回その時期にあつた素材を選び、実技を中心に行なうことになりました。

第一回は次のとおり行ないますから直接会場へお出かけください。

とき 六月七日(水)、午後六時三十分から九時

ところ 市民会館大会議室

内容 さつきの花後の手入れ指導 初雁盆栽会役員

会費 五十円(当日徴収します)

※材料および用具などは、各自ご用意ください。

春の盆栽・さつき展

新緑が美しい盆栽と、色とりどりに咲き誇るさつきを展示します。お誘い合わせおいでください。

旅と文化

とき 六月十七日(土)、午後六時三十分から八時三十分

ところ 中央公民館

プログラム ヲメソボタミヤの文化、▽江の島・鎌倉の旅、▽松本城、

映画の夕べ

とき 六月二日(金)～四日(日)

二日午後一時～九時
三日午前九時～午後九時
四日午前九時～午後六時

ところ 市民会館大会議室

主催 中央公民館、初雁盆栽会、日本さつき会川越支部

図書館だより

霞ヶ関地区には 大型の移動図書館

従来、県の移動図書館は、市内十カ所に巡回移動していましたが、このうち利用率の高い霞ヶ関北公民館および霞ヶ関東急団地の二カ所には、五月から「一日図書館」とよばれる大型の車が駐車することにになりました。

この一日図書館は、大型のバスで四千冊の図書を積んでいます。駐車時間も今までより長く、たいへん便利になると思います。

▽霞ヶ関第一駐車場(霞ヶ関北公民館前) 五月三十日(火)、午前十一時三十分から午後三時まで

▽霞ヶ関第二駐車場(東急団地内)

市民歩け運動に ご参加ください

※入場無料です。多数お出かけください。

▽わらしべ長者

とき 六月十八日(日)(雨天中止)

集合 中央公民館前、午前六時四十五分

南公民館前、午前七時

コース 中央公民館→南公民館→砂久保陣跡→南公民館→中央公民館

申込み 六月十七日までに、中央公民館へ

移動図書館の巡回日

六月十三日(火)、午後一時から三時まで

期日	場所	時間
6月14日(水)	高階公民館	午前10時
7月19日(水)	福原公民館	11時
8月11日(金)	霞ヶ関公民館	午後1時
	名細公民館	2時
6月23日(金)	南古谷公民館	午前10時30分
7月26日(水)	大東公民館	午後0時30分
8月25日(金)	山田公民館	2時10分
	古谷公民館	3時10分

埼玉県立図書館で行なっている移動図書館「むさしの二号」の巡回日が次のとおり決定しました。

なお、この移動図書館には市立図書館の職員も同乗して、いろいろお世話をしております。多数ご利用ください。

昭和三十三年六月十日第三種郵便物認可
月一回(十日・二十五日)発行(部四四)

として保存しましょう。いつかお役にたつこともあると思います。

発行所 川越市役所
川越市元町一丁目二番地(三三〇)