



広報

川越

— No. 312 —

6月10日

■発行所 川越市役所

■電話 川越(0492)23-1450(代)

■発行人 川越市長 加藤 龍二

■編集 企画部企画課

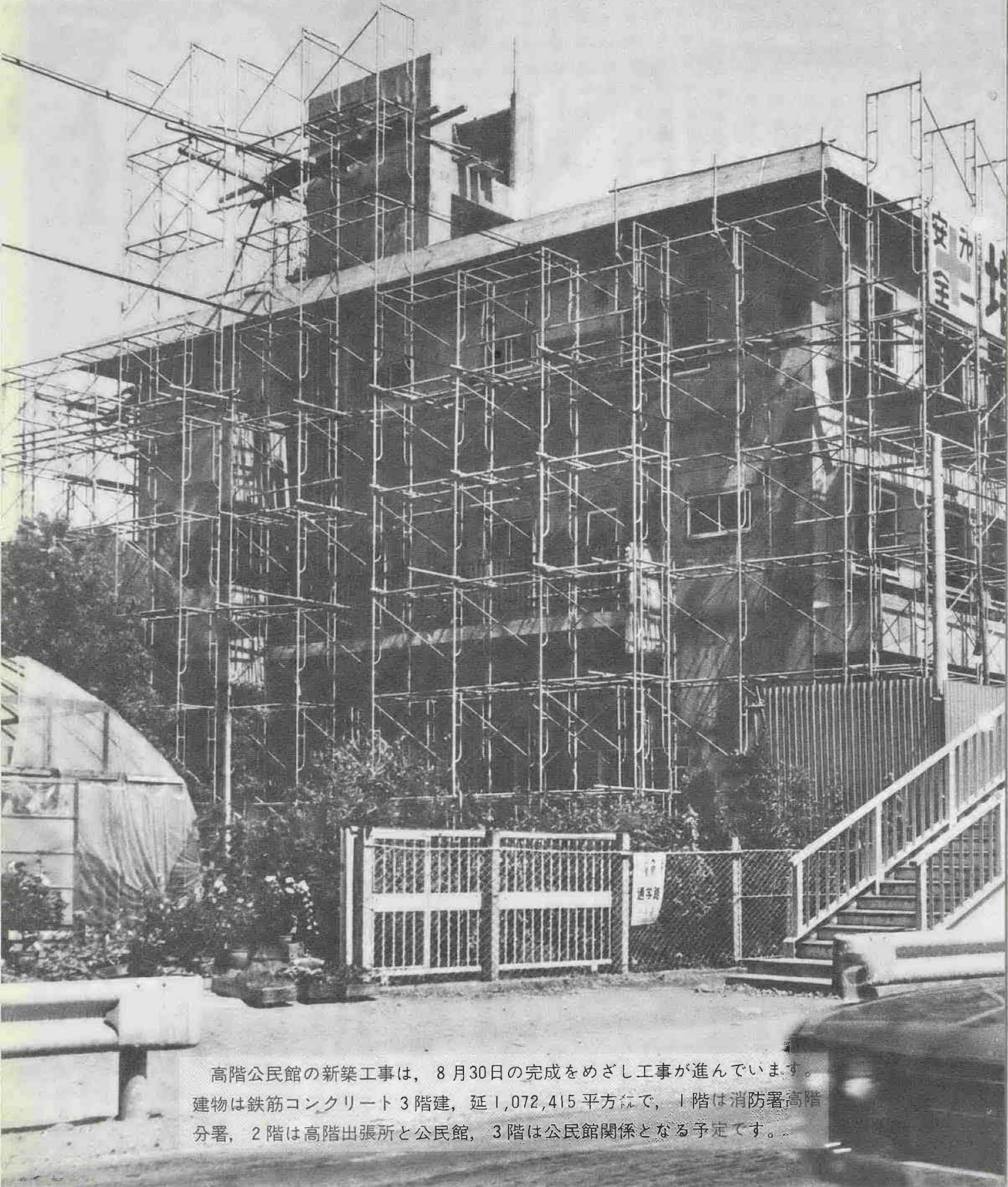

高階公民館の新築工事は、8月30日の完成をめざし工事が進んでいます。建物は鉄筋コンクリート3階建、延1,072,415平方メートルで、1階は消防署高階分署、2階は高階出張所と公民館、3階は公民館関係となる予定です。

投票所一覽

投票区	投票所	投票区域
1	市役所議事堂	喜多町、元町1・2丁目、末広町2丁目、宮下町1丁目、幸町、石原町1・2丁目
2	市民体育館	宮下町2丁目、志多町、御成町、永川町、城下町、神明町、宮元町
3	第一小学校	郭町1・2丁目、松江町2丁目、三久保町、久保町、杉下町、小仙波町2丁目、大手町、仲町
4	第一中学校体育館	仙波町1・3丁目、南通町、小仙波町1丁目・3～5丁目、仙波町および小仙波町未整理地区、西小仙波町1・2丁目
5	仙波小学校	仙波町2丁目・4丁目、仙波町未整理地区、富士見町、岸町1丁目、菅原町
6	中央小学校東側教室	新富町1・2丁目、松江町1丁目、通町
7	中央小学校西側教室	中原町1・2丁目、連雀町
8	月越小学校体育館	末広町1・3丁目、六軒町1・2丁目、三光町、野田月吉町、月吉町
9	城南中学校	岸町2・3丁目、喜志町未整理地区、新宿町3・4丁目
10	南公民館	新宿町1・2丁目、脇田町、脇田本町
11	富士見中学校	脇田新町、田町、東田町、上野田町、野田町1・2丁目
12	泉小学校	小室町、今成町、小ヶ谷町
13	川越商業高校	旭町1～3丁目、広栄町、脇田町未整理地区、新宿町5・6丁目、新宿町未整理地区
14	芳野公民館	菅間(上)、谷中、北田島、伊佐沼、鴨田(中内路・山田・大下)
15	芳野小学校	菅間(中・下)、石田本郷、石田本郷(新田)、鴨田(西門・市場・鍛冶屋敷)、鹿飼、上老袋、中老袋
16	古谷出張所	古谷上(二の関・沼端・宿・堀の内)、小中居、大中居、高島、八ツ島
17	古谷小学校	古谷上(古川端・黒須・蔵根・掘津)、古谷本郷(上・下)、下老袋、東本宿
18	南古谷出張所	久下戸(下・宮本)、萱沼、波井、古市場
19	南古谷小学校	南田島、牛子、木野目、並木、今泉、久下戸(上)
20	藤間文化会館	藤間(原・上・中・下)、富士ヶ丘、藤原町
21	藤間南町会集会所	藤間(南)、稲荷町、諏訪町、熊野町、清水町
22	寺尾公民館	寺尾、富士見
23	砂会館	砂(第一・第二)、高砂、新河岸
24	高階中学校	砂新田(上・下・南・五ツ又、武蔵野)
25	福原公民館	福原出張所管内全域
26	大東東小学校	寿町1・2丁目、寿団地、豊田新田、豊田本、池辺
27	大東出張所	南大塚、緑ヶ丘、月山、向ヶ丘、南台3丁目、大塚新田
28	大東西小学校	大袋新田、山城、高橋、大袋、増形、藤倉、猪鼻、原新田、南台1・2丁目
29	霞ヶ関公民館	的場(上)、安比奈新田、芳地戸、大町、山伝
30	的場下組出荷所	的場(中・下)
31	笠幡上野公会堂	新町、本町、協栄、西部、日高団地、上野、倉ヶ谷戸、グリーンタウン
32	霞ヶ関北公民館	角栄団地、東武団地、霞ヶ関駅(西)、火工品、火工品(南)
33	東急ニュータウン自治会公民館	東急団地、霞ヶ関駅(東)
34	旧名細小学校南分教場	鯨井、上戸、吉田、鯨井新田、みどり会みよしの
35	名細中学校体育館	天沼新田、鯨井新田(後)、小堤、小堤(後)天金山、下広谷(南・北)、竹野
36	下小坂公民館	下小坂、平塚、平塚新田
37	山田中学校体育館	山田出張所管内全域

郷土の発展は

7月2日は 必ず投 知事選挙

域的な団体として、それぞれの市町村では行なうことのできない広範囲にわたる行政や、多額の費用がかかり市町村の財政力では困難な行政を行なっています。

ですから、県の行政は、一般の市町村に比べて生活に密着していかないものが多いと思われるのですが、県の行政も市町村と同様に、わたくしたちの毎日の生活に関連が深いものです。そして、県の行政は、みなさんが選んだ知事によって行なわれます。したがって、今回の選挙の結果が、今後四年間の県民生活を左右することになるわけです。

このように、知事選挙は非常にたいせつなものであるにもかかわらず、毎回投票率が低いということは、まことに残念なことです。

七月二日の投票日には、有権者はもちろん投票するようにしたいものです。

あなたの一票で

票しましょう



任期満了にともなう埼玉県知事選挙が七月二日に行なわれます。

本県の知事選挙は、公選制になってから今回で八回目を迎えますが、投票率に表われた県民の知事選挙に対する関心は、あまり高いとはいえないようです。

知事選挙の意義

県というのは、市町村とともに、地方公共団体と呼ばれ、国から独立して住民の意志を自らの創意とくふうによって実現するために置かれている公共団体です。

しかし、同じ公共団体でも、県と市町村ではその役割が異なっています。県は市町村を包含する広

投票できる人

七月二日に行なわれる埼玉県知事選挙に、川越市内の投票所で投票できる人は、昭和二十七年七月三日までに生れ、昭和四十七年三月二日までに川越市の住民基本台帳に記録されている人です。(他の市町村から転入をした場合は、昭和四十七年三月二日までに転入届を済した人)

ただし、選挙人名簿に登録されていても、犯罪のため選挙権の資格を失った人、誤って選挙人名簿に登録された人等は投票できません。

異動した人の投票

川越市の選挙人名簿に登録されている人が、三月三日以後、埼玉県内の他の市町村に住所を移した場合は、川越市内の元の住所地の投票所で投票していただくこととなります。

したがって、三月三日以後、県内の他の市町村から川越市に転入された方も、前住所地で投票することとなります。

不在者投票

不在者投票は選挙の当日、投票所に行くことができない人のためにある制度です。

次の理由で、投票できない人は不在者投票を利用してください。

- 不在者投票をする場合は、本人の宣誓書が必要ですから、印鑑をもって選挙管理委員会事務局へおいでください。(用紙は選挙管理委員会にあります)
- 選挙人が、自分の投票区の区域外で職務または業務に従事する予定であるとき
- 選挙人がやむを得ない用務または事故などのため

投票の秘密

選挙で、だれに投票したかは、投票した本人以外絶対にわかりませんから、自分でよいと決めた人を安心して投票しましょう。

また、代理投票の場合も、秘密は守られます。

選挙運動のポスター

埼玉県知事選挙の候補者の選挙運動用ポスターは市の選挙管理委員会が設置したポスター掲示板以外には掲示できません。

立会演説会

六月二十六日、午後七時三十分から、市民会館で立会演説会を行ないます。

立会演説会は、同時にすべての候補者の演説を聞き、その人物、識見、政見などを比較し、判断することができるよい機会ですからみなさんぜひお出かけください。

不在者投票の期間

不在者投票は、六月七日(土曜日の日)から七月一日(投票日の前日)までの間の毎日、午前八時三十分から午後五時まで、市の選挙管理委員会ですることができます。

投票所入場券

投票所入場券が届きましたら、投票所名、住所氏名等よくたしかめてください。今回から投票所と投票区域が一部変更になっているところがあります。

また当然選挙権がありながら、投票間近になっても、入場券が届かなかった場合は、恐れ入りますが選挙管理委員会にご連絡ください。

万一紛失した場合は、選挙当日投票所で、入場券の再交付をいたしますから、入場券をなくしたからといって棄権(投票をやめる)することのないようにしてください。

代理投票

身体障害や文盲のため、自分で候補者の氏名を書けない人は、投票所で係員に申し出て、代理に書いてもらうことができます。

点字投票

目の見えない人は、点字で投票ができますから、投票所で係員に申し出て下さい。

選挙公報

今回の選挙には、選挙公報が発行されます。みなさんのお手元には六月三十日まではお届けいたしますが、この公報には、候補者の党派、氏名をはじめ経歴、政見などが掲載されていますので、よく読んで、立派な人を選ぶ参考にしてください。

政見放送

こんどの県知事選挙には、はじめてテレビ・ラジオによる、政見や経歴放送が行なわれます。

放送の日時は、新聞・ラジオ・テレビ等の番組紹介を見てください。

開票は翌日

知事選挙の開票は、七月三日(投票日の翌日)午前七時から、市民会館で行ないます。

なお、開票状況は市民会館前広場に設置する速報板で、一時間ごとにお知らせします。

光化学スモッグ市内にも発生 警報と気象状況に十分注意を

光化学スモッグが発生しやすい時期になりました。六月一日には、市内高階中学校でも発生し、被害も出ています。市でも県で購入したオキシダント測定機が五月から公害課に配置され、すでに測定を始められています。

市の公害課では、オキシダントの濃度が高くなりますと、その結果を県の公害規制課に報告します。県では、県下から寄せられたデータをもとに、次の基準にしたがってそれぞれ、光化学スモッグ警報を発令します。発令は六月十日から開始の予定です。

○注意報Ⅰ〇・一五 PPM以上
○警戒報Ⅱ〇・二五
○重大緊急報Ⅲ〇・五〇

湿気の多い場所に発生 シロアリの被害に注意

シロアリは建物の土台や柱を知らないうちに食い荒らす、恐ろしい害虫です。被害の多い場所としては浴室、台所、便所、洗面所など、比較的湿気の多いところです。

シロアリは、女王アリを中心に職アリ(働きアリ)兵アリ(兵隊アリ)などが、大きな集団をつくっています。成長した巣では、頭数が数十万にもなり、建物を食害します。

シロアリの被害を受けている恐れがあります。状況はよくわからないものです。関東周辺では、木造家屋の過半数が被害を受けているといわれています。

次のようなときは、建物がシロアリの被害を受けている恐れがあります。

- ▽建物の土台や柱などをたたくと中空のような感じがする。
- ▽縁の下などにアリの通り道がある。
- ▽建物の周囲の木片やくなどシロアリがついて

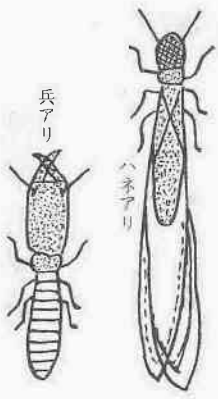

シロアリの被害を受けた家がある。▽近所にシロアリの被害を受けた家がある。▽四五月ごろに建物や庭まきなどから、ハネアリが飛びたつのをみた。

しかし、正確な被害状況は専門家でないと、なかなかわからないのが現状です。防除薬剤や防除方法などは、保健所が市役所衛生課へご相談ください。

調査の種類
▽国勢調査 五年毎

家庭奉仕員を募集
応募資格Ⅱ市内およびその周辺に居住し常勤できる健康な方で、お年寄りや身障者に奉仕したいと思ふ方

統計調査員を募集
市では、各種統計調査の調査員の登録者を募集中です。応募の資格は別にありませんが、二十歳以上で税務関係や警察関係選挙運動に直接関係のない方などなたでもけっこうです。登録しておきますと、次のような調査があるときに、登録者のうちから調査員を選任し調査を依頼します。

調査の種類
▽国勢調査 五年毎

家庭奉仕員を募集
応募資格Ⅱ市内およびその周辺に居住し常勤できる健康な方で、お年寄りや身障者に奉仕したいと思ふ方

統計調査員を募集
市では、各種統計調査の調査員の登録者を募集中です。応募の資格は別にありませんが、二十歳以上で税務関係や警察関係選挙運動に直接関係のない方などなたでもけっこうです。登録しておきますと、次のような調査があるときに、登録者のうちから調査員を選任し調査を依頼します。

保険料の未納分

納入は今が有利です

国民年金保険料(掛金は、納期限を過ぎてから二年間納めないでおく)と時効になって、原則として保険料を納めることができなくなりますが、しかし、ことしの六月三十日までの特例措置が適用され、二年以前の古い未納保険料も一カ月四百五十円で納められることになっています。この特例措置も今年が最後で、今後はこのような扱いを行わない方針のようです。過去に未納保険料がある方は、



新型救急車を購入

救急業務の増加に伴って、消防本部ではこのほどマイクロ型の新型救急車を購入しました。新しい救急車は、4気筒98馬力エンジンで乗用定員は10人。購入価格は、無線装置を含み288万円。この新型救急車の購入に伴って、霞ヶ関分署にも救急車が配置になりました。

少短縮することもできます。給料Ⅱ月額三万二千円、ほか交通費(実費)などの諸手当を支給します。

仕事Ⅱ在宅の身障者や孤独老人世帯の家庭を巡回訪問し、身のまわりの世話や相談相手など申込みと問い合わせⅡ市役所内社会福祉協議会(☎三二一四五〇内線一九)へ

所沢に税務署が新設
川越税務署は、現在七市、七町一村を管轄していますが、最近は大規模工場の進出に伴って人口が急増しています。このため納税者の利便を考慮七月下旬をメドに川越税務署を分割して、所沢税務署を新設することになりました。分割後の担当管内は、次のようになります。

▽川越税務署管内
川越市、富士見市、上福岡市、三芳町、大井町、鶴ヶ島町、坂戸町、毛呂山町、越生町、日高町

▽所沢税務署管内
前号の訂正
前号(五月二十五日発行)に次のような誤りがありました。訂正してお詫びします。

■五ページ下段：自治連合会の新役員で、小名木敬吉さんは小名木教吉さんの誤りでした。

■六ページ写真ニュース：熱戦を展開、第十三回ママさんバレーの中で第十三回は第十二回の誤りでした。

保留地公売のお知らせ

市施行による「高階第一土地区画整理事業」の保留地を、次の要領で公売します。

▽場所=大字砂新田地内
▽地目=宅地、20区画
▽公売方法=競争入札によって、最高価額者に売却します。

▽現地案内と説明会=6月19日から21日までの3日間、午前10時から説明会を開催、終了後現地案内をします。会場は、区画整理課現場事務所(☎42-3288)です。

▽入札期日=6月26日午前10時(現場事務所内)
※公売土地の地積、最低価額、入札保証金などは次の表のとおりです。

街区番号	地積 ㎡	最低価額		入札保証金 円
		㎡当り 円	金額 円	
7-12	219.82	25,177	5,534,500	277,000
11-37	54.86	22,825	1,252,200	63,000
13-8-1	353.06	28,940	10,217,800	511,000
17-13-1	80.88	24,751	2,001,900	100,000
19-3	440.06	23,760	10,468,500	523,000
29-8-1	156.10	27,037	4,220,400	210,000
29-7	219.00	26,231	5,744,500	287,000
26-5	285.35	30,217	8,622,500	431,000
22-13	349.14	26,230	9,158,100	458,000
33-18	234.37	27,776	6,509,900	325,000
36-8	229.00	25,894	5,929,800	296,000
43-1-2	127.25	25,155	3,201,000	160,000
43-1-4	327.28	24,931	8,159,400	408,000
43-19-2	100.06	25,760	2,577,500	129,000
64-2-1	242.22	27,888	6,755,000	338,000
64-2-2	242.23	28,650	6,939,800	347,000
60-6	315.61	27,664	8,731,000	437,000
63-10	325.71	25,424	8,280,900	414,000
71-2	180.87	24,461	4,424,200	221,000
72-6	95.66	25,850	2,472,800	124,000

なお、くわしいことは市役所区画整理課(☎23-1450内線79・119)へお問い合わせください。

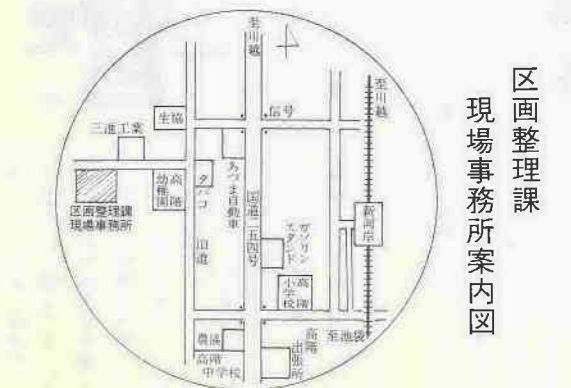

私は、なつかしい階段を一步、登っていました。
 小さいころ東京の幼稚園で、やさしい先生と多くの友だちと遠足に行ったのです。そして、今、写真を写した階段に立っているのです。
 百もあるかと思われるほど長い階段でしたが、喜びにあふれて、つかれていることなど忘れていません。「ああ登った。つかれたね。」

ぼくらの作文

といたながら、後からやると母がふうふうしながら登っていました。道ばたには、おきなかつた私をなつかしく思い出したように、きれいな「つじ」がさいてまるで私によりそうように、回りをかこん



遊園地の中もがらりとかわり、びっくりしました。おべんとうを食べていると、母といっしょに、おべんとう箱を開いた、幼なかつたあの頃を思い出

むこうか丘遊園

大東西小 六年 石川 智 恵 子
 「ああおもしろかったね、おねえちゃん」と長い階段をおり終った妹がいった。でも、この言葉は、私の耳にかすかに聞こえただけだった。喜びと楽しさにあふれている私には、その言葉は耳に入らなかったのだから。モノレールに乗りながら、心の中でこうつぶやきました。「先生、そしてたくさんのお友だちのみなさん、さようなら、また会いましょう。」

私は、幼ない日の思い出ときよの思い出を本箱の中にいねいにしまっていました。そして、いつまでも大切にしたいと思

写真ニュース

みなさんのまわりで明るい話題がありましたら、企画課広報係までご連絡ください。



苦境時の「女性の生きかた」 藤原い氏記念講演

5月25日、市民会館で家庭文庫友の会10周年記念講演が行なわれました。これは市立図書館と読売ブッククラブの共催で行なわれたものです。講師は藤原い氏で、同氏が3人の子どもをかかえて満洲で終戦をむかえた当時の体験をとおして「女性の生きかた」を話され、出席した婦人の中には涙を拭く人もありました。

かすみフラワーコーラス

霞ヶ関北公民館
 このグループは、昭和四十二年夏仲のよい数人のお母さんたちが中心になって印刷物を配り呼びかけを行ない、霞ヶ関北学区内から会員をつくり、苦心の末誕生しました。この名称は、グループ誕生当時から愛用している歌集の名前「フラワーコーラス」をそのままと入れましたが、フラワーというには少々恥ずかしいような気がします。現在約四十名の会員が、第一、第二、第三練習会場：霞ヶ関北公民館

グループ紹介

三木曜日に声を張り上げ、若さと健康の基と楽しく歌っています。よき歌うのが大好きな人たちの集り、最年少の指揮者の下に和気あいあい、時にはうつつぶん晴らしにもなり、いつまでも続けたいと張り切っています。

市政に あなたの声を

広報係では、市政に対する市民のみなさんのご意見・ご希望をおまちしています。
 投票は、はがきで一つの事につき簡けつにお書きください。投票に対しては「広報川越」の欄または本人あて直接お答えいたします。また広報係では、私の提言も募集しています。日ごろの生活の中から感じること、さらに豊かな市民生活に役立つ、さまざまな提案をしていただくものです。投票および提言は、住所・氏名・年齢・職業をかならずお書きください。
 (あて先：川越市役所企画課広報係、川越市元町一(二))



市政にご意見を 自治連合会が市政座談会

5月17日、山田小中体育館で、「市長をかこむ座談会」が開かれました。当日会場には、地区市民約200人が参加し、市長および市の部課長と教育、福祉、道路交通、都市計画、農政問題など、市の行政問題について熱心に意見交換が行なわれました。
 この市政座談会は、市民の意見を市政に反映させようと、自治連合会が計画したもので、山田地区を皮切りに、各支部ごとに開催される予定です。みなさんの地区で開催される際は、ぜひ多数の方が参加し、市に対するご意見をお寄せください。



さわやかな春の香り = 春の山草展 =

5月19日～21日の3日間、川越市立図書館で山草展が開かれました。この山草展は、山の草花がはち植えされ丹精こめて手入れをされたもので、盆栽とは違った自然の趣きがありました。

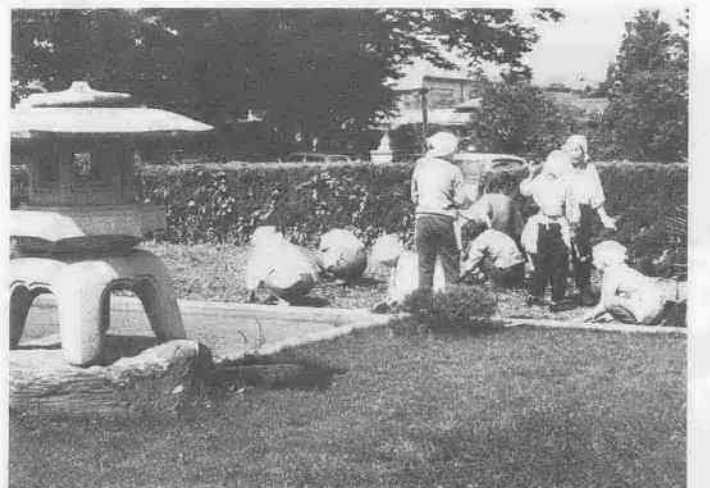

英霊よ安らかに 慰霊塔敷地内を清掃

毎月第2日曜日、氷川神社前の川越市慰霊塔敷地内を川越市遺族会婦人部の人たちが清掃しています。これは同会が昭和38年から行なっているもので、日曜日の貴重な午前中の時間をさいて、英霊の安らかな眠りを願って行なっています。

川越の歴史

河越氏「庄園」を寄進 = 権威の保護を受ける =

前回述べたように義経事件に連座した河越氏は、河越庄を没収されて重頼の老母へ預けられたが、「河越庄」とはどのような性格の庄園で、所在地は現在のどの辺までをさしたものでしょうか。
 吾妻鏡文治二年(一一八六)七月二十八日の条には「新日吉社領武蔵国河越庄」とありまた養寿院(市内末広町二一六)にある文忠元年(一一八〇)十一月二十二日の梵鐘の銘文には「武蔵国河越庄新日吉山王宮」とありま

河越氏はどのような縁故で新日吉社へ寄進したのかまた寄進の代償として庄園のどんな役職(庄司、下司、公文など)についていたのかいづれも不明です。ただ後者については「庄司」になったという説が以前から有力で定説化した感があります。これはあくまでも推定で史料によって確かめられた説ではありません。(以下次号へつづく) (市史編さん室)

新日吉社は永暦元年(一一六〇)以後白河法皇が近江国坂本(滋賀県大津市)にある日吉大社を、京都へ新築した法住寺殿内へ新たに分配して総領守としたものだといわれております。河越氏が寄進したのはそれ以後あまり経過しないときで、おそらく重頼の時代だったと思われる。現在上戸にある日吉神社(市内大字上戸三二五)は、寄進を機会に京都から勧請したものでしょうか。

河越氏ほどのような縁故で新日吉社へ寄進したのかまた寄進の代償として庄園のどんな役職(庄司、下司、公文など)についていたのかいづれも不明です。ただ後者については「庄司」になったという説が以前から有力で定説化した感があります。これはあくまでも推定で史料によって確かめられた説ではありません。(以下次号へつづく) (市史編さん室)

仰ぎ、その権威の保護を受けて郡司とか郷司のような地方行政官の地位や年貢などに特別の権利を保障してもらい、そのかわりに一定の年貢を納めるというものです。こうした傾向は平安時代中期以後十世紀ごろから多くなり、東国は寄進地系の庄園が多い地域ですから、河越庄もたぶん寄進という形式をとったものでしょう。

児童認定請求は忘れずに 第三子から月額三千元

三人以上のお子さんを養育されているご家庭で、年間の収入が定められた額を越えない場合...

支給額と支給月

三人目の児童から、月額三千元を、六月、十月および二月の三回にわけ、四ヶ月分ずつまとめて支給されます。

提出書類

提出していただく書類は、児童手当認定請求書(社会課にあり)

転入・転出のさいは

昭和四十七年一月二日以後に川越市に転入された人は、前住所地の市町村の所得証明書が必要

その他の届

日本国民でなくなったとき、児童手当受給事由消滅届、氏名変更届

所得の金額(限度額) 0人 1,222千円 1 1,357 2 1,492 3 1,627 4 1,762 5 1,897 6 2,032 7 2,167 8 2,302

※9人以上は1人増すごとに13万5千円が加算されます。

児童扶養手当と特別児童扶養手当

▽受給者が死亡し、そのときまでの分の手当がまだ支給されて...

以後に生まれた児童の数が少なくなったとき、児童手当額改定届、児童手当受給事由消滅届



三歳児検診 会場・南公民館 妊婦教室

Table with columns: 月日, 地区別, 内容. Lists dates and locations for 3-year child checkups.

△該当者 昭和43年6月1日から44年5月31日までに生まれたお子さん。個人通知をしませんので忘れずにお受けください。

Table with columns: 月日, 時間, 内容. Lists dates and times for a women's classroom.

▽対象 現在妊娠中の方に限ります。▽申込先 市役所衛生課。先着40人でしめきります。

乳児相談室が開かれています 毎月第1火曜日午後1時30分～3時30分まで、婦人会館で乳児相談が開かれています。

衛生課でお尋ねください。また、広報4月25日号をご参照ください。

市献血会の採血にご協力を

川越市献血会では、5月11日支部長会議を開き、47年度の採血計画を次のように決め、すでに実施しています。

Table with columns: 実施月日, 実施予定支部名. Lists dates and branch names for blood donation events.

※献血会場は、献血実施予定日の10日前ごろに決まりますので、衛生課へお尋ねください。

※納期のごあんない※ 今月納めていただくものは、市県民税(第1期・全期分)です 6月30日までに納めましょう。

○市内異動も届出を... 「すぐとなりへ移ったのだから」同じ市内なので必要ないと思ってしまう方がときどき見受けられます。

○今月の巡回行政相談 日時... 6月27日(火)午後1時～4時 場所... 名細出張所 相談員... 行政相談委員 小山 辰吉 県行政相談員 新井 勝夫

料理講座 夏のサラダと楽しいお菓子

△日時 6月22日から7月13日まで、毎週木曜日、午前10時～正午、計4回。△会場 中央公民館調理室。

勤労青少年ホーム 第2回民踊教室

▽日時 7月1日から8月26日まで、毎週土曜日(ただし7月15日は除く)、午後6時20分～8時20分、計8回。▽会場 川越勤労青少年ホーム。

催し

映画の夕べ 6月17日、午後6時30分、中央公民館。メソポタミア、江の島・鎌倉、松本城、わらしべ長者。入場無料。

第14回文化財めぐり

とき: 6月22日。コース: 金鑽神社→三波石狭→鳩会館→吉見の百穴。集合: 市民会館、午前9時出発、市マイクロス利用、小雨決行。

相談

税務相談 6月12日、午前9時30分～午後3時、埼玉(川越・川越南・本川越・霞ヶ関)

各支店。担当は関東甲信越税理士会、無料。県「婦人の職業サービスルーム」毎日午前10時～午後6時(第2月曜日は休み)。

生活

消費生活一日教室 6月15日=牛乳と乳製品、22日=住まいの工夫(トイレと浴室)、午前10時～正午。川越消費生活センター(松江町3-1、☎24-3558)。

医事

歯科日曜救急診療 毎週日曜日、午前9時～正午、予防歯科センター。川越市歯科医師会所属医。保険証持参など通常の診療と同じです。

埼玉会館

第23回県民コンサート 7月10日、午後6時30分。読売日響一指揮・若杉 弘。1,200円、900円、600円。第19回県民劇場 7月14日、午前11時、午後4時30分の2回、松竹歌舞伎一菊之助、海老蔵、轟助他。1,400円、1,100円、500円。

Table with columns: 市民相談, 担当者, 日割表. Lists consultation services and schedules.



管内での事故状況

1日に平均9.8件発生

交通白書 (その2)

今回は、交通白書の中から、昭和四十六年の川越警署管内の交通事故発生状況のうち「原因別」および「類型別」に分類したものを紹介してみよう

四十六年中の管内の交通事故件数は三千五百六十五件で、事故による犠牲者は死者四十八人、傷者は二千七百九十六人にのぼっています。これを一日当り

大半が不注意

原因別の事故状況

まず、事故を原因別でみてみると、人身事故の場合、二千百一十一件のうち四四・七割にあたる九百四十四件が、前方不注意によるもので一番多く、次いで交

多い出合頭の事故

類型別の内訳

四十六年中の管内事故を類型別にみてみましょう。まず、三千五百六十五件の事故のうち、二千七百

五十件(七七・三割)が車両相互の事故で第二位。続いて人と車両による事故の四百八十一件(一三・五割)が、一割の順になっています。

次に、具体的な事故の内訳をみると、車両相互の場合には出合頭の事故が千六百五十五件(三八・二割)最も多く、続いて前方不注意や車間距離の不保持に基づく追突事故が六百八十件(一四・九割)で第三位。交

類型別交通事故発生状況

区分	人身事故			物損	
	件数	死者	傷者		
人対車両	対面歩行中	8	1	7	
	背面歩行中	59	5	64	
	横断歩道横断中	52	0	56	
	横断歩道外	122	6	132	
	路上飛び出し	212	4	256	
	その他	28	4	26	
	小計	481	20	541	
車両相互	追越時正面衝突	72	2	92	34
	その他正面衝突	70	2	116	32
	追突	402	2	588	278
	出合頭	549	8	755	516
	右左折時	265	6	301	220
	その他	150	3	175	162
	小計	1,508	23	2,027	1,242
車両単独	駐車車両衝突	18	1	78	25
	転倒	16	0	26	7
	路外逸脱	43	2	57	22
	路上工作物衝突	33	1	45	140
その他	8	0	19	12	
小計	118	4	225	206	
踏切	遮断機突破	0	0	0	0
	警報無視	0	0	0	1
	一時不停止	1	0	1	1
	エンスト	0	0	0	0
その他	3	1	2	4	
小計	4	1	3	6	
合計	2,111	48	2,796	1,454	

昭和三十一年六月十日第三種郵便物認可

月二回(十日二十五日)発行(部四四)

として保存しましょう。いつかお役にたつこともあると思います。

ノーカー運動の成果

交通量がやや減少



運転者に協力を呼びかける加藤市長

あらわれといえそうです。県道川越秩父線の場合は、秩父方面の観光地への通過車両が多いところで、多少増加となっているようです。

ノーカーデー

六月は十八日

毎月第三日曜日は、ノーカーデーであるとともに「家庭の日」でもあります。

この日は、不要不急の自動車の運転を自粛し、ノーカー運動にご協力ください。

六月のノーカーデーは、十八日です。

車両交通量調査結果

(いずれも日曜日)

測定地点	3月19日	5月21日	比較	
			増・減	率(%)
川越秩父線 (連雀町6-1地点)	2,285	2,328	43	1.9
川越坂戸毛呂山線 (仙波小西側)	1,953	1,530	△423	△21.7
川越上尾線 (元町1-1-4地点)	1,749	1,333	△416	△23.8
合計	5,987	5,191	△796	△13.3

発行所 川越市役所 川越市元町二丁目二番地(三三〇)