



広報

川越

— No. 319 —

9月25日

■発行所 川越市役所

■電話 川越(0492)23-1450(代)

■発行人 川越市長 加藤 龍二

■編集 企画部企画課

しゅん工間近かな新市庁舎



新市庁舎

10月2日から

所在地は川越市元町一丁目三番地一、電話は②一八八一(代表)になります。主な内容としては、一・二階に窓口事務を配し市民サービスの向上を図ることにしています。階段は西側と東側の二カ所に設け、エレベーターは西側階段の反対側に三基設置してあります。設計は機能的で無駄のないことを基本とし、内外部とも装飾面は極力抑制し堅ろうなものにまとめています。市では、新庁舎のオープンに伴ない、十月五日から十日までの毎日午前九時から午後四時まで、川越歴史展を兼ね、市庁舎の一般公開を行います。ぜひ一覽ください。なお、各課の配置は別表のとおりです。

※新庁舎へ移転する前後数日は、何かとみなさんに不便をおかけしますがご理解ください。



230人収容できる大会議室

しゅん工

執務開始

電話は24-8811代に

市制施行五十周年の記念事業として、昨年八月二十五日から工事が開始された市庁舎の建設は、付帯設備等の一部を残し、本年九月末には完成します。新庁舎のオープンは十月二日になりますが、これに伴って、現在数カ所に分散して執務している市の行政機関が一カ所に収容されますので、いままでも市民のみなさんにお掛けしていたご迷惑も解消されます。新庁舎の規模は、地下一階、地上七階、塔屋三階の鉄骨鉄筋コンクリート造りで、延面積は二、〇二・八平方メートル、軒高二十六メートル、最高三十六・二メートルの近代的な建物です。工費は、建物本体、その他各設備費を含め約十億五千万円です。

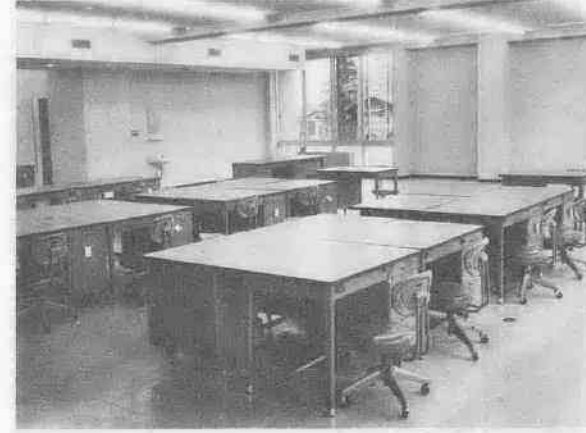

大部屋システムで明るい事務室



来庁時ゆったりくつろげる市民ホール、このホールを中心に窓口事務の各課が配置されています。



モニターテレビ、発言用マイクなどを備えた機能的な議場、傍聴席は約60人まで収容できます。

北側	10	南側
	9	
	8	
7F	大会議室 電話交換室 放送室 傍聴席	市史編さん室 電子計算機室 タイプ印刷室 会議室 監査委員室 事務局
6F	委員会室④ 図書室	正副議長室 応接室 議員控室⑦ 市議会事務局
5F	選挙管理委員会	
4F	人事課 企画課 企画課 都市計画課 都市改造課 記者室	市長室 正副市長室 助役室 助役接室 秘書課 庶務課 会務課
3F	土木課 建築課 監理課 農務課 農業委員会事務局	教育長室 教育委員会事務局 下水道課 都市下水道課 道路維持課 交通対策課
2F	水道部 環境整理課 衛生課 保険年金課	青少年対策課 商工観光課 用度課 水道部
1F	税務課 徴収課 社会福祉課 事務所	収入役室 会計課 指定金融機関 市民ホール
B1	食堂 書庫 用務員室 修養室	倉庫 電機庫 機械室



下水道部下水道課 終末処理場

終末処理場の管理関係は各家庭や工場から流出する下水が終末処理場へ流れ込んでいます。この処理場には一日約六万五千入分の汚水が流れ込んでいます。

この流入した下水を物理的・化学的方法で処理するために、いろいろな機械が運転されていますがきれいな水にして河川に放流するようにこれらの機械の管理を行なっています。

小規模処理場の管理関係は住宅団地の造成後、公共施設は市が引き継ぎますが、そのうち処理場の維持管理を行なっています。

工場排水などの水質管理は処理場に流入される汚水量は、一日約三万五千トンありますが、そのうち工場排水などによる汚濁は、施設に大きな影響を与えるため、水質検査を随時行なっており、適切な指導をしています。

印鑑証明申請には

登録印鑑を

ご持参ください

■ 十月から川越市の印鑑証明書は、手書きから贈本方式にかわります。このため新しい印鑑票をつくりますので証明申請には必ず印鑑をご持参ください。申請書の用紙もかわります。■ かわしいことは、九月十日号(前号)「広報川越」をごらんください。

市制五十周年記念 行事と催しのご案内

市では、市制施行五十周年を記念して、各種の記念事業と行事を計画しています。

記念事業としては、市庁舎の建設をはじめ、記念植樹、花いっぱい、レコード製作、史跡保存整備、伊佐沼公園整備、市民憲章の制定、記録映、市民体育祭総合開会式、十月一日午後一時から市民体育館各競技は、八月から明年二月までの間、一般・小・中・高校にわけて実施、会場は各競技場

▽川越歴史展(第一部) 十月五日〜十日まで 市庁舎
図表グラフと写真で見る川越の歴史

▽川越まつり 十月十四日・十五日 市内
豪華な山車二十四台のひきまわし

▽川越歴史展(第二部) 十月十二日〜十七日 丸広デパート
原始古代から現在までの川越の歴史を、国・県・市指定文化財、図表グラフ、写真等を展示

▽市民文化祭 十月・十一月 市内各会場
文化団体連合会、中央・南および地区公民館の主催で各種文化行事を開催

▽音楽祭 十一月八・九日 市民会館
市内小・中学校児童生徒による音楽・器楽演奏

▽農業祭 十一月二十三日から 市民グラウンドほか
農産物展示会 二十三日・二十四日 市民グラウンド
農産物即売会 二十四・二十五・二十七日 市内三方所
農業パレード 二十三日 市内
畜舎衛生共助会、畜産共進会 九月〜十月巡回審査

▽市制施行記念式典 十二月一日 市民会館
高校吹奏楽団、市内小・中学生の鼓笛隊およびブラスバンドによる市内行進

▽民俗芸能大会 十二月三日 市民会館
県・市指定の無形文化財の公演と民俗資料の公開

▽自治功労者物故者慰霊祭 十二月六日 市民会館

10月2日から市役所の電話番号は24局の8811にかわります。

市制50周年記念

第21回川越市美術展

主催 川越市教育委員会・川越市美術協会
 協賛 川越市
 開催期 昭和47年11月1日～4日までの4日間、午前9時～午後5時まで(ただし4日は午後3時30分まで)
 会場 川越市市民会館
 出品種目 第一部…日本画
 第二部…洋画・彫塑
 第三部…工芸(金工・漆工・木竹・人形・図案・染織・陶器・刺しゅう・硝子・手工芸・盆景等)
 第四部…書
 第五部…写真
 第六部…花

出品制限 日本画—表装または額縁付で20号以内のもの
 洋画—額縁付で50号以内のもの
 書—作品はすべて表装し、条幅裱張共縦2m幅50cmまたは縦・幅とも1m以内とし、各作品には必ず釈文(葉書大)を付ける。(横額・横巻きのものは取り扱いません)
 写真—白黒・カラー共四ツ切以上で、パネルまたは額縁付
 花—花面76cm以内で1人1点

※なお作品は川越市において未発表のものに限ります。

出品者資格 川越市内に居住または在勤、在学者。
 手数料 各部共1点につき400円、搬入と同時に納入。
 搬入 出品作品は、10月26日午前10時から午後4時までに川越市市民会館へ搬入してください。(ただし「花」は31日午前10時から正午までに会場へ)。
 搬出 11月4日午後3時30分から4時30分まで会場で行ないます。時間内に搬出しないものは責任を負いません。
 鑑査 出品作品は鑑別して入選したものを陳列します。鑑査、陳列などについての異議申立ては受けません。

審査の結果優秀なものには次の授賞を行ないます。

埼玉県知事賞、県議会議長賞、県教育長賞、川越市長賞、市議会議長賞、市教育委員会賞、久保賞、美術協会賞、市制施行50周年記念賞授賞式は11月3日、午後2時から中央公民館で行ないます。

- その他
1. 出品物には必ず1点ごとに出品目録を作り、作品裏面に出品票をはり付ける。
 2. 出品物は努めて保護しますが、やむを得ない事情で発生した事故の責任は負いません。
 3. 展覧会事務所は市教育委員会社会教育課内(☎24-8811)としますが、会期中は会場の市民会館(☎24-4678)とします。
 4. 搬入・搬出の経費は一切応募者の負担とします。

今回は、市制50周年記念事業として、各部に記念賞を設けました。ふるってご応募ください。

上り・下りレレちが多く通ったか
 小池栄子(川越小四年)、▽ぼくたちの読書調べ(川越市立中央小四年)、▽四年間であなたの筆箱は何回かえましたか(松本育子(高階小四年)、▽のびた泳力(三上達夫、今村みゆき、小池照代、中園哲也(古谷小五年)、▽ネコの目の変化(小俣浩明(南古谷小五年))
 ▼残さぬ(食)へよう(近藤典子、鈴木裕子(高階南小五年)、池津弘美(同小六年)、▽虫歯をなくそう(田中美智子、木村まゆみ、関本紀子、清水礼子(川越第一小六年))
 ▼学校でおこるけがら(井本田薫、猪野きよ美、井出恵子、塩野治枝、坂井佐千子(古谷小六年))
 ▼私は兄弟がほしい(永堀浩子、関根輝美、尾崎一恵、柴崎恵子、寺崎 薫(同)、▽お年玉はどうしましたか(斎藤伸之、押田 隆、

▽一等一点
 ▼公害は…天候、風向、湿度、湿度に関係(平野揚子、田村真知子(東中一年))
 ▼二等二点
 ▼中学生の男女交際は? (笠原千恵子、碓田久美子、粕谷晴美(初雁中二年)、▽保育園の実態(杉山愛子(東中二年))
 ▼三等五点
 ▼タバコ行進曲(密輸(二)点) 大谷俊雄、渡辺隆弘(霞ヶ関中二

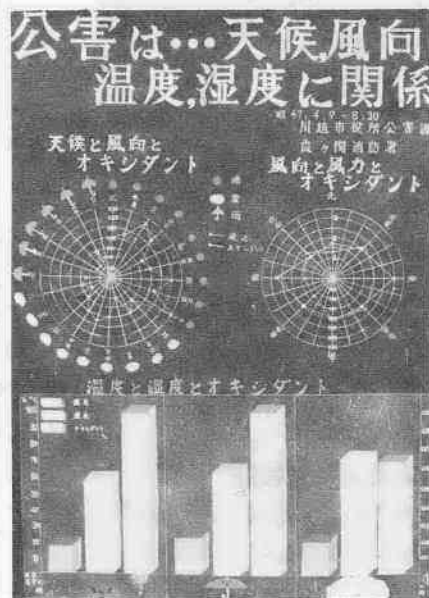

一等の平野揚子、田村真知子さん(東中)の作品

中学校の部

▽一等一点
 ▼公害は…天候、風向、湿度、湿度に関係(平野揚子、田村真知子(東中一年))
 ▼二等二点
 ▼中学生の男女交際は? (笠原千恵子、碓田久美子、粕谷晴美(初雁中二年)、▽保育園の実態(杉山愛子(東中二年))
 ▼三等五点
 ▼タバコ行進曲(密輸(二)点) 大谷俊雄、渡辺隆弘(霞ヶ関中二

年)、▽どうなる青少年の外出(秋山敬子、吉田園子、楳田美和子、鈴木千晶、川名久美子(初雁中三年)、▽市民税：使い道は(府川透(東中二年)、▽ふえる…ひきに(井上敏之、山田小六年))
 ▼佳作五
 ▼川越市の図書館の実態(久保田康史、塩野 茂、木村直樹(城島たみ子(霞ヶ関中三年))

赤い羽根 共同募金にご協力を

十月一日から一カ月間、国民助け合いの共同募金運動が、こども全国的に展開されます。みなさんから寄せられました善意の募金は、めぐまれない子どもたちや老人をはじめ、心身障害者、生活困窮者が入所している施設などに配分されます。募金の方法には、街頭での街頭募金、自治会長さんがご家庭を訪問してお願いする戸別募金、会社工場などにお願いする大口募金等がありますが、いづれにしても運動の趣旨をご理解いただき暖かいご協力をお願いします。手をつなげ 大きな輪になれ たすけあい

目立った小学生の作品向上 応募点数は210点

統計グラフコンクール

は小学生はテーマにそって植物の観察が最も多く、中学生では交通安全、公害問題などを取り上げた

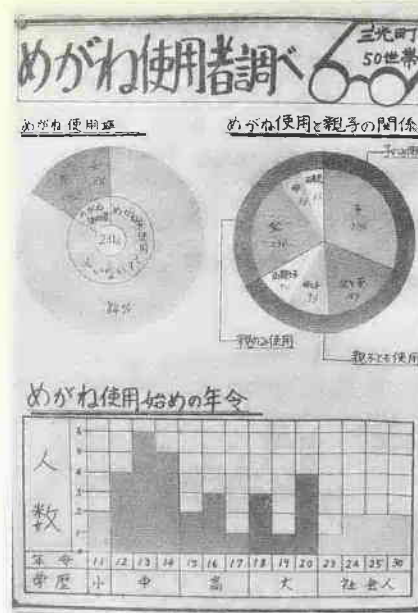

1等の中村直樹さん(月越小)の作品

小学校の部

▼一等二点
 ▼めがね使用者調べ(中村直樹(月越小六年)、▽すきになったプール(新井俊明、新井 衛、鈴木直樹(古谷小二年))
 ▼二等四
 ▼学校でのけが(藤木三枝子、嶋田七代、岡田明子(古谷小一年))
 ▼川の上のこれ調べ(石田聖千代(仙波小四年)、▽なつやすみ中きゆうきゆう車の出たか(さしきあつみ(南古谷小一年)、▽ありはどんなものがすき(浅見典子(武蔵野小一年))
 ▼三等八
 ▼じゆくは大はんじ(岡田慎郷、三上孝志、新井富美子(古谷小五年)、▽じてんしゃとぼくたち(あらいひろし、あさかたけし、あい川じゆん(霞ヶ関北小一年)、▽ぼくのあさがおがたくさん(大東東小一年)、▽こんな親友がほしい(粕谷美子、金子春子、都築浩子(古谷小六年)、▽やめられない兄弟けんか(都築順子、岸野早苗、斎藤春江(古谷小五年)、▽むかしといまの子どものきょうだいのかず(萩原隆一(仙波小

▼めがね使用者調べ(中村直樹(月越小六年)、▽すきになったプール(新井俊明、新井 衛、鈴木直樹(古谷小二年))
 ▼二等四
 ▼学校でのけが(藤木三枝子、嶋田七代、岡田明子(古谷小一年))
 ▼川の上のこれ調べ(石田聖千代(仙波小四年)、▽なつやすみ中きゆうきゆう車の出たか(さしきあつみ(南古谷小一年)、▽ありはどんなものがすき(浅見典子(武蔵野小一年))
 ▼三等八
 ▼じゆくは大はんじ(岡田慎郷、三上孝志、新井富美子(古谷小五年)、▽じてんしゃとぼくたち(あらいひろし、あさかたけし、あい川じゆん(霞ヶ関北小一年)、▽ぼくのあさがおがたくさん(大東東小一年)、▽こんな親友がほしい(粕谷美子、金子春子、都築浩子(古谷小六年)、▽やめられない兄弟けんか(都築順子、岸野早苗、斎藤春江(古谷小五年)、▽むかしといまの子どものきょうだいのかず(萩原隆一(仙波小



1等の新井俊明、新井 衛、鈴木直樹さん(古谷小)の作品

一年)、▽おせわになったけんしつ(しまぎきてつや、ひとみひろし、あんざいよしお(霞ヶ関北小一年)、▽ゴマシヤルしらべ(荒井由美(古谷小一年))
 ▼佳作三十二
 ▼ぼくのいえでんわをつかう時間(しらべ)ふじたあつし(川越小一年)、▽くるまの色(しらべ)のうき(ゆり(同)、▽こおりがとけたじかん(鈴木淳子(仙波小一年))
 ▼あぶない(うんてん)古川泰三(同)、▽きゆうしよくのすき(しらべ)長谷川ひとみ(泉小一年)、▽ぼくのくみのパンとてんかぶつ(すき)しらべ(永島基宏(同)、▽おてんき(しらべ)きしかずてる、うちうみしず子、せきねふみえ(古谷小一年)、▽かぜとてんき(高橋桂一(武蔵野小一年)、▽ゆうびんやさん(ころろ)さま(数野あけみ(川越小二年)、▽どんな日にたくさん水ものんだかな(国島佳子(仙波小一年)、▽天気よはどのくらいあつたか(原田みゆき(月越小一年)、▽どのくらい守っているかな(岩間かずひろ(同)、▽夏ネクタイをして(中村和美(同)、▽どれだけまもれたか(岡田香緒里、貴井英子、榎本恵美子(古谷小二年)、▽あさひのひと車(こうつう)りよう(本多綾子(大東東小一年)、▽アイスジュースピールの売れ方(小林かず子、新井博子、堀 直子(川越小三年))
 ▼二りん車の交通はきものに注意(高師 功(同)、▽学級の読書(しらべ)三代裕子(月越小三年)、▽川越市のためものは空にのびる(野澤裕介(同)、▽一日の交通量

支給額の引上げなど

児童扶養手当法の一部改正 特別児童 十月から適用

このほど児童扶養手当法および特別児童扶養手当法が一部改正されました。そこで、この制度のあらましと、今回の改正点をお知らせします。該当する場合は、市役所社会課へお問い合わせください。

児童扶養手当

手当を受けられる方(これは従来と同様、父親のない家庭または父親が重度の心身障害者や長期療養中の家庭で、児童を母親が母親にかわって養育している方(ただし国民年金、恩給、厚生年金などの公的年金を受けないこと)ができる方は除きます。対象となる児童(これも従来と同様、義務教育終了前の児童または二十歳未満の心身障害者(里子や施設に入っている児童は除きます)が対象です。所得の制限(手当を請求される方および同居している扶養義務者の前年の所得が、定められた額を越えないことです。今回

障害範囲が拡大

特別児童扶養手当 手当を受けられる方(これは従来と同様、父親のない家庭または父親が重度の心身障害者や長期療養中の家庭で、児童を母親が母親にかわって養育している方(ただし国民年金、恩給、厚生年金などの公的年金を受けないこと)ができる方は除きます。対象となる児童(これも従来と同様、義務教育終了前の児童または二十歳未満の心身障害者(里子や施設に入っている児童は除きます)が対象です。所得の制限(手当を請求される方および同居している扶養義務者の前年の所得が、定められた額を越えないことです。今回

所得制限限度額表(昭和47年)

扶養親族の人数	本人限度額	配偶者および扶養義務者限度額
0人	995,750円	1,323,625円
1	1,130,750	1,518,625
2	1,265,750	1,653,625
3	1,400,750	1,788,625
4	1,535,750	1,923,625
5	1,670,750	2,058,625
6	1,805,750	2,193,625
7	1,940,750	2,328,625
8	2,075,750	2,463,625

対象となる児童(これも従来と同様、義務教育終了前の児童または二十歳未満の心身障害者(里子や施設に入っている児童は除きます)が対象です。所得の制限(手当を請求される方および同居している扶養義務者の前年の所得が、定められた額を越えないことです。今回

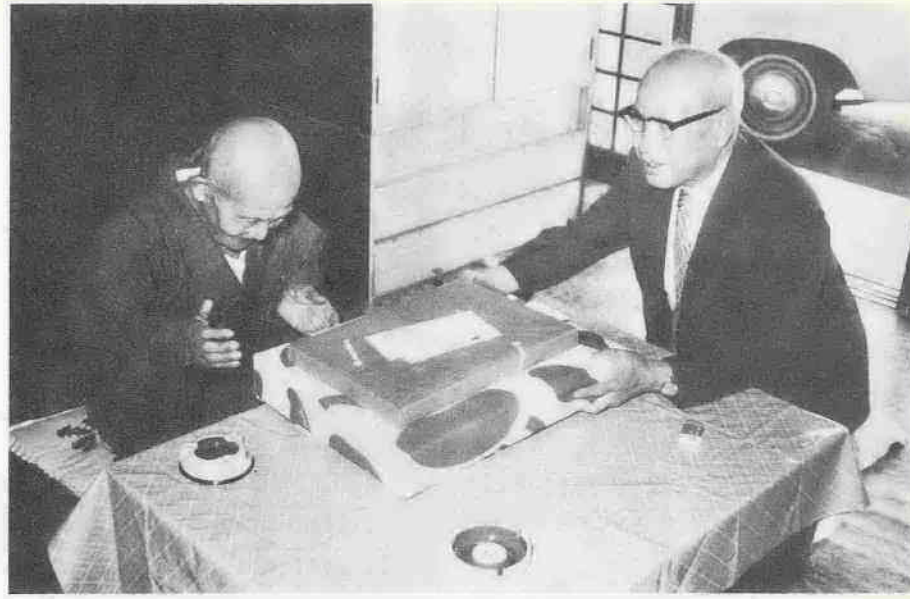

長寿を祝い 市長が高齢者を訪問

九月十三日、敬老の日を前に、加藤川越市長が、市の高齢者、斉木百蔵さん（九十四歳、大字砂四一と小峯やよまさん（九十八歳、大字久下戸三、九六五）をたずね、記念品を手渡し、長寿を祝いました。
お二人とも元気いっぱい、斉木さんは毎日散歩を、小峯さんは曾孫の子もいますという事です。

友好を永久に… 棚倉町から「山石」のプレゼント

9月5日、友好都市の福島県東日川郡棚倉町から川越市の新庁舎建設を記念して、同町特産の大きな山石2個(重さ10'と5')が贈られました。市では、この山石を新庁舎の前庭に備えつけました。



福原公民館 押絵講座

九月十四日、福原公民館で押絵講座が開かれました。型紙に綿と布をまいて、これを台紙にはって作るこの押絵は、ていねいに作るコツとこの事です。参加者は部屋に飾るのだと張り切っていました。



正しい自転車の乗り方を 子ども用自転車5台寄贈

9月8日、(株)秀工舎サン号自転車工場から子ども用自転車5台が寄贈されました。同社は「子どもたちの交通安全に役立てば」と寄贈したものです。さっそく、月越小ほか4校で、交通安全教育に役立てるようになりました。

写真ニュース

みなさんのまわりで面白い話題がありましたら、企画課広報係までご連絡ください。

ぼくらの作文

わたしは、六年生になって、やりたいこと、こうしようと思っっていることがいっぱいある。勉強もその一つだ。わたしは、勉強をしっかりとやっているつもりだが、みんなは、なんだか、わたしの倍も勉強をしているみたいだ。算数の時間に先生が、「この問題の答えをだれか発表してください」と言くと、みんなは、われさきに手を上げる。でも、わたしは、算数の時間、なかなか手を上げられない。それは、この答え、もしかしてまちがっているんじゃないかと思



って、しんばいしているからだ。

勇気をもとう

芳野小六年 忍田眞知子

体育の時間の飛びばこだって、一番高いのになると、こわくて、と中でつかえてしまう、もつとスピードを出して、走って、もつとジャンプをして飛ばせば、軽く飛べるだろうな。
学級会の議題が頭にうかんだ、

それは、「係活動をもつとしゃかりやろう」と言う議題だ。そして学級会の時、提案理由を前に出て述べることにした。わたしが、「このごろ、みんなが、係活動をなまけてきました。例を上げれば、まわりを見ても、わかるように、

た、議長が、「この提案理由に

私のふるさと

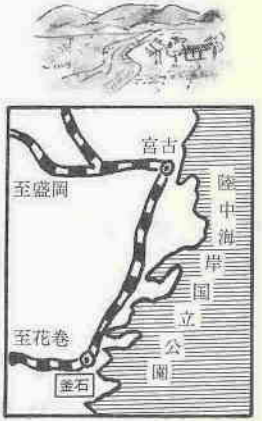

製鉄と漁業のまち「釜石」

岡部 裕子

汽車に揺られて十時間、やっとわがふるさとへと着く。そこは、製鉄所の煙と魚市場の風景が活気に満ちている所、釜石である。
製鉄所は、安政四年、はじめて鉄の洋式高炉生産が成功し、それ以来、鉄鋼産業の発祥地として、栄えてきました。また陸中海岸国立公園の一基地でもあり、水産業も盛んです。
家に帰ると、いつも母が私のために食事を用意してくれるものがあります。それは焼うにと言って生うにを、アワビの貝に入れたもので、なんともいえぬ味がして、私の大好きなのです。母は、生うには食べれなくても、焼くと食べるのだからと笑う。イカのお刺身も好きで、朝釣らたての生きのいいところを食べる。だから夏休みには家に帰るのが楽しみです。これが、家にしかない味なのかもしれない。



買ったくても買えない区画整理の分譲地
先般行なわれました、高階地区保留地競売について一言述べさせていただきます。
私はこの競売に参加しました。一般市民は、公示価格を中心に落札できるものとして期待し、競売に参加した方が多いと思います。
それが競売の結果は、公示価格の四割〜五割増の高値です。それ

投書には必ず住所・氏名を書いて
市役所広報係では、市民のみなさんから、いろいろな投書(声・私の提言)をいただいております。が、中には、住所・氏名のない投書もあります。投書に対して回答

句会 だより

枝豆のたちまち減りし旅の話
松野
水飲んで沼を隔れる盆の鶏
実

身障者の雇用促進に

事業主の方のご理解を

昭和三十五年七月に「身体障害者雇用促進法」が制定され、民間の事業所においても、従業員数に対して一・二割以上身障者を雇用するよう定めていますが、実際はまだほとんどどの事業所が未達成のようです。

国や県では、この現状を少しでも改善したいものと、いろいろの対策をうち出しています。

事業主の方がたのご理解あるご配慮をお願いいたします。

職場適応訓練制度があります。身障者の方にも保証や貸付など

事業主の方に奨励金 委託費、融資など

法定雇用率を達成している事業所が、公共職業安定所の紹介によって身障者を雇用した場合、その月から一カ年間、月額八千円(重度身障者については月額一万円)を支給する身障者等雇用奨励金制度や、身障者を雇用することによって必要となる住宅、福祉設備、作業現場、訓練施設などの設置または改善に対して資金を融資する雇用促進融資制度が設けられています。

また、事業主が採用を予定した身障者がその職場の作業や環境になじんでもらうよう訓練を受けるさいは、一人について月額七千円を六カ月の訓練期間中に委託費として事業主に支給するほか、本人にもこの訓練期間中月額約二万六千円を支給する

必要となる住宅、福祉設備、作業現場、訓練施設などの設置または改善に対して資金を融資する雇用促進融資制度が設けられています。

また、事業主が採用を予定した身障者がその職場の作業や環境になじんでもらうよう訓練を受けるさいは、一人について月額七千円を六カ月の訓練期間中に委託費として事業主に支給するほか、本人にもこの訓練期間中月額約二万六千円を支給する

身元保証制度 公共職業安定所の紹介で就職した身障者の身元を保証する制度で、保証額は二十万円、保証期間は三年。

債務保証制度 身障者が自営業をはじめのために施設や設備に必要な資金を金融機関から借り入れるさいに負担しなければならぬ債務を保証する制度。

就職資金貸付制度 三万円を限度とし、返済期間二十ヶ月以内の就職支度金。

通勤用自動車購入資金貸付制度 公共職業安定所の紹介で常用労働者として就職する身障者で、障害度が三級以上のため交通機関を利用して通勤することが困難な方に、最高四十万円の範囲内で融資します。

なおこの場合、返済金のうちの利子分三割を県が負担する県独自の利子補給制度があります。

これらについてくわしいことは川越公共職業安定所(☎42-197)にお尋ねください。

県、推定人口を発表 人口重心、はじめて南西指向に移る

尾市南端の上野本郷付近となっていて、前回(四月一日)より西へ十三、南へ十六、直線距離にして南西へ六十一、移動したことになります。これは東武東上線、西武池袋線沿線など県西南地方の急激な人口増による結果とみられています。

東照宮表門を日曜日だけ開きます

東照宮の表門が毎週日曜日だけ開かれることになりました。ただし、管理の関係から好天の場合だけ開きます。

東照宮表門を日曜日だけ開きます

寛永十年(一六三三)天海僧正が建てたもので、十五年の大火で焼失しましたが十七年には再建されています。表門、鳥居、拜殿、中門、本殿、承応三年江戸城二の丸から移築)のいずれも国指定の重要文化財です。

県統計課が、ことし七月一日現在の県の推定人口を発表しました。それによりますと、本県の人口は四百二十二万一千七百七十三人で、前回の調査(四月一日)にくらべるとこの三カ月間に六万八千四百三十四人(一・六五%)も増えています。さらにこれを昨年同期にくらべると二十万一千七百七十六人(五・〇二%)増となっていて相変わらず全国一の人口増を続けています。

男女別では、男二百十三万四千五百一十人、女二百八万七千二百二十二人、女性一〇〇に対し男性一〇二・二五の割合です。増加人口のうち、自然増は一万九千三百十人、社会増が四万九千二百二十四人、その構成比は二八対七二と社会増が圧倒的でとくに県南部の市や町が増えています。県北部の秩父や児玉地方では減少の傾向をみせています。

おしらせ

狂犬病の予防注射をします

前号でお知らせしました狂犬病予防注射の会場が決まりました。各会場とも雨天でも実施します。犬は必ず登録して予防注射を受けることになっていますので、忘れずにお出かけください。

月日	時間	会場
10月3日(火)	9.30~11.30	芳野出張所
	1.00~3.00	山田公民館
10月4日(水)	9.30~11.30	南古谷出張所
	1.00~3.00	古谷出張所
10月5日(木)	9.30~11.30	藤間南集会所
	1.00~2.00	寺尾公民館
	2.30~3.30	砂新田春日神社
10月6日(金)	9.30~11.30	名細公民館
	1.00~3.00	福原出張所
10月11日(水)	10.30~11.30	大東西小学校前
	1.00~3.00	大東出張所
10月12日(木)	9.30~11.30	霞ヶ関公民館
	1.00~3.00	霞ヶ関北公民館
10月17日(火)	9.30~11.30	新宿公民館
	1.00~3.00	六軒町公民館
10月18日(水)	9.30~11.30	川越保健所
	1.00~3.00	西雲寺広場
10月19日(木)	9.30~11.30	六塚会館駐車場
	1.00~3.00	中央公民館

なお、手数料は1頭について310円(注射手数料250円と注射済票60円)です。

消費生活センター10月の教室

- 会場・川越消費生活センター(松江町2-1-8、☎24-3558-9)。
- 参加・あらかじめセンターまたは市商工観光課へ、はがきまたは電話でお申し込みください。

日時	テーマ	講師
10月5日(火)	化粧品をつくる(市売品との比較テスト)	センター職員
10月12日(火)	きもの上手な選び方と着方	丸九百貨店呉服主任 荒井勝次
10月19日(火)	漢方薬と医薬品	薬事相談員 新井玲子
10月26日(火)	お茶の見分け方・買い方	県農林部茶葉特産係長 橋本邦男

消費生活センターは、みなさんにかしこい消費者になっていただくために、買い物やくらしの設計についての相談や苦情に応じたり商品の実物やパネルを展示するほか、一日教室(毎月)や生活教室(偶数月)を開いて商品の上手な選び方や正しい知識・情報を知っていただくための仕事をしています。センターではこのほかに地域の団体やグループで勉強する場合には職員の派遣、講師の

あっせん、映画の貸出しをいたします。また、商品の品質や安全性についてのテストを行なうほか、みなさんがみずからテストをすることができるようテスト室を開放することもします。

第7回教養講座にコーラス教室を追加

- 期間・10月3日から3月27日まで毎週火曜日、午後6時30分~8時30分
- 会場・勤労青少年ホーム(☎22-5241)
- 指導・清水 隆雄氏
- 経費・雑費として500円
- 申込み・経費を添えてホームまで。申し込み順に20人でしめきります。

好評のため再開します 七宝焼講座

- 期日・10月12・19・26日、11月2・9日 いずれも木曜日、午後6時20分~8時20分
- 会場・勤労青少年ホーム
- 指導・木下 重美氏
- 経費・材料費として2,000円
- 申込み・材料費を添えてホームまで、申し込み順に20人でしめきります。

人口のうごき		9月1日現在	
人口	189,699人	(前年同期)	178,164人
男	96,362人		
女	93,337人		
前月比	789人増		
世帯数	55,013世帯		
出生	400人	死亡	89人
転入	1,660人	転出	1,182人

川越歴史展

第一部	第二部
とき 10月5日—10日 9時~4時	とき 10月12日—17日 10時~6時
ところ 市庁舎5階	ところ 丸九百貨店6階催場
展示物 図表グラフ、写真	展示物 指定文化財、図表グラフ、写真
入場無料 お気軽にお出かけください。	

健康

ツベルクリン	ツ反応とBCG	会場
9月25日(月)	9月27日(水)	川越小学校
" 26日(火)	" 28日(木)	月越小学校
10月2日(月)	10月4日(水)	中央小学校
" 3日(火)	" 5日(木)	新宿公民館
" 5日(木)	" 7日(土)	南公民館
" 9日(月)	" 11日(水)	仙波小学校

間接撮影〔本庁管内〕 15歳以上の方。

10月16日(月)	9.30~11.30	市民体育館前
	1.00~2.00	志多町保育園前
	2.30~4.00	川越市授産所
10月17日(火)	9.30~11.30	六軒町公民館
	1.00~2.00	南公民館前
	2.30~4.00	月越小学校

※以上不明の点は市衛生課にお尋ねください。65歳以上の方に無料健康診断 10月20日まで午前中市内医院で(広報9月10日号参照) 無料診査券と保険証持参。栄養状態、聴診所見、乳種、尿検査、血圧測定など。お問い合わせは市社会福祉事務所へ。

おしらせ

催し

第6回(県)みんなの消費生活展 10月19日—24日、丸九百貨店6階、繁栄のなかの新しい欲求、消費者は知らされているか、環境汚染を考える、くらしの設計、余暇の創造などを多角的にとらえた展示、実演、解説。県主催。

図書

「川越市の文化財」市文化財審議委員会編集、市教委発行。指定文化財106件について解説、所在一覧表と年表付き、B6版136頁、1部500円。お求めは市内各書店で。

募集

観光写真コンクール作品 県内観光地、郷土芸能、行事など11月までに撮影のもの。白黒は4つ切、カラーは8つ切。11月30日まで県観光連盟あて(浦和市高砂3-15、☎0488-22-8301)。知事賞、観連会長賞各1ほか。川越まつり・市制50周年写真コンクール 山車曳回し、子どもみこしを主題としたもの11月15日しめきり。商工会議所または市商工観光課まで。

埼玉会館

第26回県民コンサート 11月5日(日)午後3時、N響、指揮・森 正、ピアノ・中村敏子 1,500円、1,200円、900円、500円全席指定。

10月6日から前売り。電話予約も受け付けます。埼玉会館は☎0488-29-2471。

市民会館10月の催しもの予定

(9月10日現在ホールのみ)			
日	催しもの	入場方法	主催者
4(水)	私立高校入学説明会	関係者	市教委社会教育課
6(金)	浪曲公演	入場券	市老人クラブ連合会
7(土) 8(日)	文化祭	無料	県立川越高校
9(月)	わらび座公演	入場券	川越わらび座をみる会
11(水)	公立高校入学説明会	関係者	市教委社会教育課
12(木)	市職没者秋季慰霊祭	"	市社会福祉協議会
18(水)	都響メンバーによる「弦楽合奏の夕べ」	会員制	川越労音
19(木)	丸九百貨店友の会歓迎招待会	関係者	丸九百貨店友の会
20(金)	松山千恵子後援会総会	無料	松山千恵子後援会
23(月)	思い出のヒットパレード	会員制	民主音楽協会
25(水) 26(木)	かげ絵	入場券	私立幼稚園協会
27(金)	講演会「明るい家庭を築くために」	無料	明るい家庭づくりグループ
28(土)	第22回川越高校音楽部定期演奏会	入場券	県立川越高校
29(日)	第24回市民文化祭「雅楽のつどい」「祭囃子のつどい」	無料	中央公民館

※主催者の都合により一部変更になる場合もあります。お問い合わせは市民会館(☎22-4678)へ。ただし毎週火曜日は休館日です。

第5回 青少年名作映画劇場

10月3日—10日 川越スカラ座

ウィーンの名作映画 天使の詩

平日11時 日・祭日9時から

小・中・高生、勤労青少年、父母を対象 鑑賞券(100円)は市青少年対策課、学校、事業所に用意してあります。

47年宅地建物取引主任者資格試験

(宅地建物取引業法第16条第1項、第3項によるもの)

- 試験・11月12日、午後1時から、国際商科大学
- 受付・10月4日から12日まで、県女子公衆衛生院あと(与野市大戸660-3)で、郵送は認めず

※受験要項、申込書、その他お問い合わせは県・川越地方庁舎(42-1800)または川越土木事務所(43-2020)へ

〈催しもの関係〉

名 称	館 名	期 日	会 場	備 考
南古谷地区体育祭	南古谷	10月10日	南古谷小校庭	雨天の場合は22日
市制50周年, 南古谷小学校設立100周年記念文化祭	"	10月13日	"	盆栽・華道・手芸・書道・絵画・その他
山田地区体育祭	山 田	10月1日	山田中校庭	雨天の場合は8日
文 化 展	"	11月3~5日	山田公民館	書道・絵画・写真・手芸・俳句・短歌・花・その他
菊 花 展	"	"	"	
古谷地区体育祭	古 谷	10月1日	古谷小校庭	雨天の場合は8日
展 示 会	"	11月2~4日	古谷公民館	菊・生花・手芸・絵画・書道・盆栽・小中学生作品
郷土芸能大会	"	11月3日	古谷小校庭	万作芝居・祭囃子・民謡・民踊・詩吟・鼓笛・雨天の場合は5日
福原地区敬老会	福 原	10月2日	福原公民館	
福原地区体育祭	"	10月8日	福原中校庭	雨天の場合は10日
霞ヶ関北地区文化祭	霞ヶ関北	10月7・8日 10月21・22日	霞ヶ関北公民館 "	ハリ絵、手芸展 書道展
霞ヶ関地区体育祭	霞ヶ関	10月1日	霞ヶ関小校庭	雨天の場合8日
霞ヶ関文化祭菊花展	"	11月1~3日	霞ヶ関公民館	
名細地区体育祭と敬老会	名 細	10月8日	名細中校庭	雨天の場合は10日
名細地区文化祭	"	11月2~4日	名細公民館	絵画・手芸・書道・華道・はり絵・盆栽
高階地区体育祭	高 階	10月1日	高階中校庭	雨天の場合は8日
大東地区体育祭	大 東	10月8日	大東中校庭	雨天の場合は10日
大東地区文化祭	"	11月2~4日	大東中体育館	文化財・写真・文芸・統計・盆栽・作品の展示など

〈募 集 関 係〉

名 称	館名	期 間	対 象	定員	会 費	締切り
茶 道 講 習	古 谷	11月~3月	一般婦人	20人	300円	10月31日
手芸講座(綿絵)	福 原	10月5日	"	30	材料実費	9月30日

先が行き来したこの町の歴史探訪と日本一といわれる二本松の菊花展を見学する第一回トラベル講座

南公民館では、租

対 象 市内に在住・在勤の成人

申込み 10月2日(日)から受付。経

費を添えて南公民館へ。定員五

十人になり次第締切ります。

※なお、くわしい日程は申込みの

会 場 中央公民館講座室

期 日 10月12日(日)・11月2日

までの毎週末曜日(四回)、午後

六時三十分から八時三十分まで

学 研 究 講 座 を 開 きます。

初 心 者 に も 十 分 理 解 可 能 な 民 俗

学 講 座 を 開 きます。

期 日 10月12日(日)・11月2日

申込み 10月2日(日)・9日までに雑

費を添えて中央公民館へ。定員

になり次第締切ります。電話で

の申込みはご遠慮ください。

旅に学ぶ

川越市は、一月に

東北の入口にある福

島原棚倉町と歴史が

とりもつ縁で友好都

市のちぎりを結びま

した。

および宿泊料)

経 費 一人四千八百円(バス代

対 象 市内に在住・在勤の成人

申込み 10月2日(日)から受付。経

費を添えて南公民館へ。定員五

十人になり次第締切ります。

※なお、くわしい日程は申込みの

期 日 10月12日(日)・11月2日

までの毎週末曜日(四回)、午後

六時三十分から八時三十分まで

学 研 究 講 座 を 開 きます。

初 心 者 に も 十 分 理 解 可 能 な 民 俗

学 講 座 を 開 きます。

期 日 10月12日(日)・11月2日

申込み 10月2日(日)・9日までに雑

費を添えて中央公民館へ。定員

になり次第締切ります。電話で

の申込みはご遠慮ください。

「棚倉」訪問と菊花展を見学

第一回トラベル講座

際にお知らせします。

初心者もお気軽に

中央の民俗学講座

対 象 市内に在住・在勤の成人

定 員 四十五人

受 講 料 無 料 (た だ し 雑 費 と し て

三 百 円)

申 込 み 10月2日(日)・9日までに雑

費を添えて中央公民館へ。定員

になり次第締切ります。電話で

の申込みはご遠慮ください。



10月の盆栽講習会

中央公民館と初雁盆栽会

では、10月の盆栽講習会を

次のとおり開きます。実習

に必要な材料と用具、それ

にビニールふろ敷あるいは

新聞紙をお持ちになって、

直接会場へおいでください。

と き = 10月9日(月)、午

後6時30分から

と ころ = 市民会館大会議室

内 容 = ボケ、ヒメリンゴの

植えかえと雑木の手入れ

指 導 = 初雁盆栽会役員

会 費 = 50円(当日会場で

納めてください)

市制50周年記念、第24回市民文化祭 (10月中)

行 事 名	月 日	時 間	会 場	内 容
茶華合同展	9月30日 10月1日	9.00~4.00	本丸御殿	生花の展示と茶席の設営、華展出品入選者をもって市美術展の出品資格者とします。出品申込みは9月10日までに中央・南公民館へ。搬入は9月29日午後1時~4時まで
将棋大会	10月8日	9.30~5.00	中央公民館	A・B級各1~10位入賞、一般歓迎、当日受付、参加費200円(昼食代ほか)
講座作品展	10月14日 ~16日	9.00~5.00	南公民館	書道、日本画、洋画、手芸、生花、短歌など講座受講者の作品を展示
囲碁大会	10月22日	"	中央公民館	A・B級各1~10位入賞、一般歓迎、当日受付、参加費200円(昼食代ほか)
魚つり大会	"	8.00~3.00	伊佐沼	雨の場合29日、受付8時~10時、沼端の水利組合事務所前、サオは1人2本まで(フナ、ハヤ、クキ)、1位~50位入賞、ほかに参加賞
詩吟のつどい	"	5.00~9.00	中央公民館	市内詩吟団体会員および一般の吟詠、絶句一題に限る。一般出演希望者は10月1日までに中央公民館へ申込みのこと。
市民ハイキング	10月29日	8.00~5.00	未 定	雨天の場合11月5日、参加希望者は10月21日までに会費を添えて中央・南公民館へ
社交ダンスのつどい	"	5.00~9.00	中央公民館	標準ダンスを中心に行ないます。初心者でも踊れます。
雅楽のつどい	"	10.00~正午	市民会館	中古・中世のころ宮中で行なわれ、今も宮中・社寺などで行なわれている雅楽の演奏をします。
祭囃子のつどい	"	1.00~6.00	"	川越囃子同好会により囃子を演奏します。

主 催……川越市文化団体連合会・川越市中央公民館・川越市南公民館

昭和三十三年六月十日第三種郵便物認可

とじて保存しましょう。い、かお役、たつともあると思ひます。

発行所 川越市役所 川越市正町二丁目(電話三五〇)