



広報

川越

— No. 339 —

7月25日

■発行所 川越市役所

■電話 川越 (0492) 24-8811(代)

■発行人 川越市長 加藤 龍二

■編集 企画部企画課



中小企業従業員に2つの融資制度発足 …… 2 P

5人の方が川越地区の行政相談委員に、人事、お知らせ

遊戯道路などを計画 …… 3 P

国保の医療費一部負担金の減免制度、東南アジアの訪問記④、市長選挙の投票日

市民のページ …… 4・5 P

写真ニュース、ぼくらの作文、私のふるさと、句会だより、グループ紹介

お知らせのページ …… 6・7 P

県プラスチック園芸資材変成センターできる、3回目の農業空中散布、婦人会館の民謡教室、市の妊婦教室ほか

公民館だより …… 8 P

話し方教室、南公民館で日本画展、展示用パネルをお使いください、地区公民館の行事、図書館だより



表紙説明

比企郡都幾川村にあります川越市山の家に、このほど近くを一周する「遊歩道」ができました。

この遊歩道は、延長が約1キロに、ゆっくり歩いても30分程度で一周できる気軽なコースで、雑木林や杉林をとおり、またあるときは付近の美しい山々を眺めることができますなど、変化にも富んでいます。

また途中には、丸太を半分に割ったベンチ4カ所がつけられ、のんびりと自然を楽しむことができます。

二つの融資制度発足

市では、市内の中小企業に働く従業員を対象に、八月一日から次の二つの融資制度を行ないます。その一つは「中小企業従業員独立開業資金」で、これは従業員の勤労意欲の向上と職業への定着化を目的とする融資。もう一つは「従業員福祉増進をはかり雇用関係の安定を目的とする中小企業従業員住宅資金」の融資です。二つの融資制度のおもな内容は次のとおりです。

住宅を取得する方へ

この資金の融資対象者は、市内の中小企業の従業員で、同一事業所に三年以上勤務し、市内に自分が居住する住宅を取得しようとする方です。

融資限度額は、二百万円以内で利率年六割以内。融資期間は十五年以内。償還方法は元金均等月賦償還とします。

担保および保証人は、金融機関で定めます。

なお、融資対象者が現に同居している老人のための居室を有する住宅を取得する場合は、五十万円を限度に増し融資が受けられます。この場合の老人とは、申し込

事業を開始する方へ

融資の対象者は、市内の中小企業の従業員で、次の要件を備えている方です。

①市内の同一事業所に継続して八年以上勤務し、これから独立しようとする二十八歳以上の方

②市内で独立して開業するための確実な事業計画があり、これを実施する経営能力がある方

また、裏通りなどから通過車両を締め出し、通学(園)道路、買物道路、遊戯道路などを設定して、子どもや歩行者を交通事故から守って行こうとする計画は、前号でもその方針をお知らせしておりましたが、この計画は、夏休み中といった時限措置ではなく、できれば年間とおして実施したい希望です。

しかし、これも一方的に設定するのではなく、自治会等と十分に協議した上で、警察および公安委員会に申請することになります。

夏休みの遊戯道路および裏通りの安全対策については、以上の方針で計画を進めています。

すでに自治会、子ども会から設

中小企業従業員を対象に

住宅資金と独立開業資金

限度額は200万円以内、8月から実施

川越地区の行政相談委員 小山さんら五人が委嘱

川越市地区担当の行政相談委員として、四月一日付で次の五人の方が行政管理局長官から委嘱を受けました。(敬称略)

▽小山辰吉(小仙波町四丁目一〇、☎二二二六五)

▽上野廣二(大字並木三三二二、☎三三二七五)

▽中野吾郎(大字南田島三〇九、☎二二四二八)

▽鈴木英治(月吉町三六一、☎二二五八七)

▽荻島 絹(小仙波町二丁目二二二、☎二二一七五)

行政相談委員の任期は二年で、

お知らせ

去る八日(日)新聞折込みで各家庭に配布された「県民だより34号」に掲載された記事のうち、四ページの「五十年金の受け付け始まる」については、現在、国会で審議中のため、法案の可決をまつて実施される予定ですのでお知らせいたします。 県広報課

歩行者 子どもの安全確保に 遊戯道路などを計画

実施は関係機関との協議で

市では、川越市交通安全推進協議会を主体に、夏の交通事故防止運動の一環として、市内の各駅前や通学・通学者を対象にチラシやマツチを配布し交通事故防止の呼びかけや、主要交差点での立哨(前号)七月十日発行No.三三八)の十ページ「交通安全だより」に掲載した裏通り作戦開始の記事で、まぎらわしい部分がありますので補正して掲載します。

なお、この記事について、編集上の配慮が足りず、ご迷惑をお掛けしたことを、お詫びいたします。

指導、立てすて看板の撤去、道路不正使用の取締り、道路パトロールなど街頭活動や道路環境の整備を実施して、交通事故の防止に努めています。本年は、これらの活動に合わせて、道路を開放して子どもの遊び場を確保することを計画しました。

この計画は、毎年夏休みになると、暑さと開放感から、子どもの交通事故が多くなるため、子どもたちが安心して遊べる場を確保しようとするものです。

遊び場確保の方法は、夏休みの期間中、比較的交通量の少ない道路を、時間をきめて交通規制を行

ない、遊戯道路にしようとするもので、指定する道路あるいは開放する時間等については、自治会および子ども会などから希望をとりそれに基いて市と警察で協議して決定します。

また、裏通りなどから通過車両を締め出し、通学(園)道路、買物道路、遊戯道路などを設定して、子どもや歩行者を交通事故から守って行こうとする計画は、前号でもその方針をお知らせしておりましたが、この計画は、夏休み中といった時限措置ではなく、できれば年間とおして実施したい希望です。

しかし、これも一方的に設定するのではなく、自治会等と十分に協議した上で、警察および公安委員会に申請することになります。

夏休みの遊戯道路および裏通りの安全対策については、以上の方針で計画を進めています。

すでに自治会、子ども会から設

この計画によって交通規制がされた場合、不便を感じる方もあると思いますが、子どもを交通事故から守るためにぜひ協力くださるようお願いいたします。

なお、市民のみなさんの中には

目で見た東南アジア

第二回 青年海外派遣員の訪問記

黄衣の国タイ

「おのれこそが、おのれによるべである。まずおのれをととのえることからはじめよう。それこそがまことの救いの道である。」この徹底した論理が、タイのいわゆる上座仏教の教えである。

タイでも、憲法で信教の自由は保障されている。しかしその第七條は「国王は仏教を信奉しかつ仏教の擁護者である」と規定して、



仏教が生んだ精神

大室節子

王室と仏教がゆるがぬ二本の柱であることを明記し、仏教の地位は高し、しかも国民の生活の中に深く根をおろしていることを教えている。

朝早く、すがすがしい大気があるところ、黄衣・裸足を包んでいる僧侶が、腕腕に鉄鉢をかかえて鉢鉢に出る僧侶の姿が、むこうのまちかどに、こちらの路地に次第にその数を

増す。鉢鉢僧が戸口に立つと、炊きたてのご飯や、よく実ったくだものがさし出される。僧侶は黙って受け取り鉄鉢のふたを閉める。家人は一步退いて合掌し、それから

らひぎます。僧侶が立ち去るのを見送ると、光景がいたるところでみられる。ただ、驚いたことに、寺院のそばにご飯・おかず・くだもの・花・線香などがワン

セットになった「施食」を売る店があり、中にはこれを買ってきてそのまま差し出す家も多いようである。心をとまわらない形ばかりのものになってしまっているのでは、ろうかと思うが、とにかく、鉢鉢はタイを知る上に欠くことのできない生活の側面である。

人口二千九百万人の九四割余りが仏教徒、そして五十八人に一人が僧侶という完全な仏教国。僧侶は寺院の内外を問わず二百二十七条の戒律に従って生活している。生産に従事しないこ

国民健康保険 医療費の減免 制度をご存知ですか

市では、国民健康保険加入者のうち低所得者の方々の医療費の軽減を目的として、被保険者のみなさんが診療を受けたときに医療機関の窓口で支払う医療費の一部負担金を減免する制度を実施しています。

そこで、この減免制度の対象になる世帯と減免の割合をお知らせします。

▽本年度か前年度に生活保護が廃止された世帯	免除
▽準生活保護世帯	五〇割
▽長期疾病のため多額な医療費の一部負担金によって、生活が困難となった世帯	五〇割
▽被災世帯	五〇割
▽該当する方で減免を受けるときは、世帯主の方が市役所保険年金課の窓口で用意してあります申請用紙に、必要事項を記入し提出してください。	
このほか細かいことは市役所保険年金課給付係(☎二二四八二)内線二二六二へお尋ねください。	

9月9日は川越市長選挙の投票日です

〇こんどの選挙に投票できる人。

川越市に居住している人で、昭和28年9月10日までに生まれ本年5月28日以前に住民基本台帳に記載されている人です。(5月29日以後、本市に転入届をされた方は投票できません)

〇万一投票所入場券が届かないとき、あるいは紛失したときでも、前記の要件を備えている方は投票できますから、投票日当日あなたの投票所に行って申し出てください。

人事

市長部局

〈退職〉六月三十日付

▽諏訪正治(古谷出張所長)

〈昇格〉七月一日付

▽霞ヶ関出張所長、栗原善次(霞ヶ関公民館主事)

教育委員会部局

〈退職〉六月三十日付

▽毛呂信二(第一学校給食センター所長)

〈任命〉七月一日付

▽第二学校給食センター所長、栗原孝三(霞ヶ関出張所長)

▽保健体育課課長補佐、山下利行(体育係長)

ぼくらの作文

「泳ぎたいなあ」
みんなが、水しぶきをあげて元気に泳いでいるのを見ると、体がむずむずしてきます。今日はプール開き。でも、私はかぜをひいたので入れません。
泳ぐのは苦手な私ですが、プールへ入るのはとても好きです。面かぶりクロールで十メートルしか泳げません。それも、去年の夏泳げるようになったばかりです。その時はとてもうれしくて家へ帰るとすぐ
「お母さん、泳げるようになったよ。」

と、言いました。お母さんは、「ほんと、よかったじゃない。」
去年は、土曜日になると、裕美子ちゃんと一緒に、私も、裕美子ちゃんのお父さんに、プールへ連れて行ってもらいました。おじさんの、お勤めは土曜日がいっぱい日なのです。

最初、おじさんに手を持ってもらって、顔を上げてバタ足の練習をしました。だんだん泳ぎが上手になり、プールサイドにつかまらずに泳ぎ、顔を水につけて静かに泳がせ、そっと手を放してみたら浮きました。「あつ。浮いた。」私は心の中で喜びました。「やればできる。」

今日、プール開きの日、友だちが、元気よく泳いでいるのを見て、今年こそは、息つきを覚えようと、二十五メートル泳ぎとおすことを目標に、がんばりたいと思います。

プー

名細小五年 前島 深雪

写真ニュース

みなさんのまわりで面白い話題がありましたら、企画課広報係までご連絡ください。



1,250基のカーブミラーを交通安全友の会が清掃

交通安全友の会（川越およびその近郊に住んでいる方で組織する会、会長村田昭寿さん）では、7月8日管内の3市7町1村にわたるカーブミラーの清掃を行いました。
当日は231人の会員が20班に分かれ、管内の約1,250基のミラーを、つぎつぎにきれいにしました。



川越で研修 韓国の保健婦さん

6月18日～7月15日までの4週間、韓国から3人の保健婦さん（金 珠源さん、洪 大順さん、盧 永姫さん）が、川越の愛育班活動等を研修するため訪れました。これは、厚生省から依頼を受けて実施したもので3人は日本語を話せますので、いろいろ細かいことまで研修できたと喜んでいました。



氷柱大作戦

はなやかな催し

七月十二日～十五日まで、恒例の「百万灯ちようちんまつり」が行なわれ、今年も、民謡流し、盆踊り大会、本場の阿波踊りのほか航空自衛隊音楽パレード、助六太鼓ショウ、氷柱大作戦など例年になく多くの催しがありました。また十五日には、中央通りほか三カ所で行なわれる天国があり、近くの市町村からも多数訪れ、夏の風物詩「百万灯ちようちんまつり」を楽しんでいました。

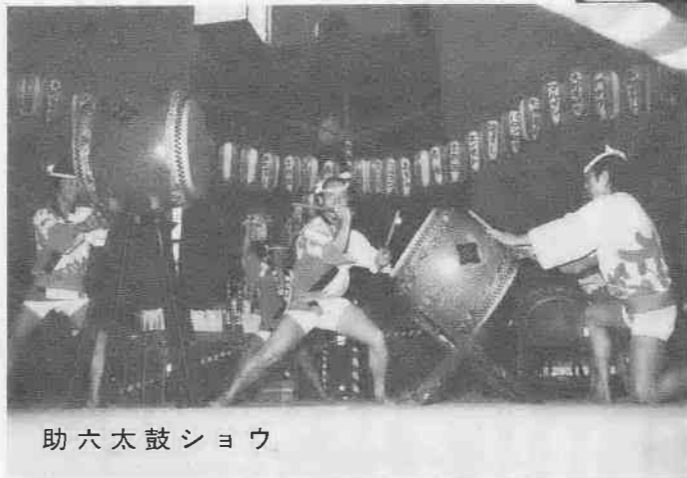

助六太鼓ショウ

私のふるさと



春の若葉が茂り、真夏の太陽がさんさんと輝き、山の紅葉が秋を知らせ、純白の世界となる冬が訪れる。そんな四季の移り変りを感じる私のふるさは、「やわらかな柳あをめる北上の岸べめにみゆ泣けとこづく」と
石川啄木によって詩
われた北上川と奥羽
山脈のほぼ中間にあ
る町です。

四季の美しさと雄大な南部富士

藤村 博子



八幡平の中腹松尾鉱山で育った私は、恵まれた自然をゆりかごのようにして成長してきました。国立公園のこの山並の右手に、この地帯の火山温泉が噴出する天然蒸気を利用してタービン発電機を回す発電方式で、天然蒸気を熱源として熱交換器により水を蒸発さ

せてタービン発電機を動かして、九千五百キロワットの地熱発電が日本に初めて松川地区によって成功しました。左手には「焼走り」と呼ばれているところがあります。これは噴火によって溶岩が流れて三角形に広がった底辺がなんと一キロもあるという規模の大きなもので周囲にある種類の多いコケに目を見張るものがあるんです。そしてこの溶けたものの噴き流れた様子が印象的です。
このように左右に、まんに、すばらしい自然があると同時に、中央に踏み締めているこの大地が人間の心臓が血液を体内に送りこむように躍動するものが感じられます。
私たち、山にいらる人々にとって、冬の長い生活が終えるのを持ち春の小さな囁きの聞こえてくるのを待遠しく思っているんです。春の陽ざしは、なにかまぶしく心が浮き浮きするものです。白樺の林の中をとり、すずらん

句会 だより

さこそとら誇張するように、葉が紅く燃えている。私はそんな山の秋が好きです。そして冬が二つも三つも雪を降らせ、これをすすりぽり包んでしまふ。本当に自然は図りしれなく不思議なものです。
私は上京して四カ月、車と人混みの中での生活で、次の詩が思い出されます。
ふるさとの山にむかいていうことなし、ふるさとの山はありがたきかな？
（岩手県岩手郡松尾村出身、土屋製作所勤務、十八歳）

グループ紹介
現代では精神修養、また健康法のひとつとして身近なものを

古谷公民館 詩吟教室
川越市の中でも純農村地帯である古谷地区には以前から種々の団体があり、それぞれの活動を行なっています。地区民の融和をより計るため、今年の五月からこの詩吟教室を開設しました。
詩吟は古くから知識人の教養の一つとして、現代では精神修養、また健康法のひとつとして身近なものを

郭町句会
梅漬けて雲の近づく思ひせり 鏡子
杏の香嗅ぐときの闇ありにけり ふさ子
杏うる赤子の名前きめかねて 菊代
口中の鈴がひらく栗の花 静

みの中の生活で、次の詩が思い出されます。
ふるさとの山にむかいていうことなし、ふるさとの山はありがたきかな？
（岩手県岩手郡松尾村出身、土屋製作所勤務、十八歳）

さみだれや小絹で作る機杼ひ 愛子
熟れ杏箱に匂ひて夜も暑し 寿子
朴葉味噌焼く麦秋をめぐり来て 松野
雨粒の重みに耐へし浮葉かな 玲子
年ごとに来る青葉木苑人へりぬ 千恵子
病院の見通す廊下夏至の雨 好
雲ためおのおのしづむ濃紫陽花 竹子
夏至の日の給水塔へ水のぼる 実

のになつています。この教室の練習日は毎週水曜日、午後七時三十分～九時三十分までの二時間。参加者はこの道十年近くの方、つい最近からの方、まったく初めての方、年齢も二十歳～六十歳台と幅が広いのですが、同じ地区ということでも楽しい雰囲気です。また十一月頃にはこの教室で会得した成果を発表する機会を持つ予定です。
趣味の面からも、また、声を出すという健康の面からも詩吟はすばらしいものです。あなたも参加してみませんか。
※お問い合わせは古谷公民館（☎35-11834）へどうぞ。

公害防止と廃棄物の再生利用へ

県 プラスチック園芸 資材変成センター できる

県が、大里郡川本村に建設していた「プラスチック園芸資材変成センター」が完成し、九月十五日から操業が開始されます。

ビニールハウスを使う施設園芸が盛んな本県は、全国でも指折りの園芸県ですが、このため塩化ビニールなどプラスチック系の廃棄物が昨年だけでも六千二百トンも出ています。しかも、これらはカサも大きく燃やすと悪臭がでるなど扱いにくいもので後始末が大変やっかいでした。そこで、これらを一カ所に集めて加工・再生し、副次利用をはかるとともにゴミ公害の抑止にも役立てようとのり出したものです。

○操業開始にさきだつて、八月一日から収集がはじまりますが収集・運搬は各農家にやっていただくことにしています。県では、能率的で余分な手間も省けるものとして、出荷組合などで共同して行なうよう望んでいます。

○なお、廃棄物の処理にはその再生品の販売利益をあてますので、農家から処理費用を徴収することは考えていません。

○すが、収集量にあわせてアップしてゆく方針です。くわしいことは、県農林部園芸特産課にお尋ねください。

地目変更登記を

○現況は農地なのに登記簿の地目が農地以外のものであると、農地法違反に問われます。市農委では、現況地目と土地登記簿地目を一致させる登記(地目変更登記)を、八月一日現在で行なう農地所有状況等調査と並行して行ないますので、あわせて正しく記入の上、ご協力をお願いいたします。

現況と登記簿の地目が異なる場合

○八月六日(月)、午後一時から。入場無料。
○市民会館二階会議室。
○「農政の現状とこれからの農業」(農政評論家・遠藤太郎氏)、「農家の相続税について」(川越税務署資産税相談官・桜井源寿氏)。
主催 市と市農委 市農協連

白い旗を立てます 薬剤にふれないよう 3回目の農薬空中散布

8月16日～20日にかけて

○水稻の病害虫防除のための第三回農薬空中散布を、次のよう

○八月十六日から二十日にかけて、南古谷、古谷、芳野、山田、名細、霞ヶ関、大東、旧川越の水田耕地を対象に行ないます。
○散布時間は、午前五時から十時ごろまでです。
○散布区域の水田には、あらかじめ白い旗を立てて標示をします。散布時間には立ち入らないようお願いいたします。

○使用する農薬は、毒性は低くしかもあまりとび散らない粒状のもので、空中から広い範囲にわたって均等に散布します。区域内の二家庭は次のような点にご注意ください。
○洗濯もの、食べもの、食器、家畜、養魚、養蚕、みつばち、飼料などに薬剤がかからないようにする。
○風向きによっては戸を閉めるとか覆いをするなどして薬剤が住宅や家さんへ愛がんで

物舎に入らないようにする。

○天候の具合によっては散布日を変更することもあります。以上についてのお尋ねは、農務課へ。

壮年体力テスト

○八月二十六日(日) 午前九時三十分集合 十時開始。
○市民体育館と初雁中学校々庭で。
○三十歳から五十九歳までの壮年男女
○反復横とび(敏しょう性)、垂直とび(瞬発力)、握力(筋力)、シグザドリプル(巧み性)、急歩(持久性)の五種目。
○八月十五日までに、市教委保健体育課へお申し込みを。

○八月二十六日(日) 午後一時集合、一時三十分開始。
○市民体育館と初雁中学校々庭で。
○十八歳から二十九歳までの青年男女
○体力診断テスト
○反復横とび、垂直とび、背筋力、握力、伏臥上体降、運動能力テスト(五十米、走幅とび、ハンドボール投げ、懸垂腕屈伸男)、斜め懸垂腕屈伸(女)。

○八月十五日までに、市教委保健体育課へお申し込みを。



忘れずに受けましょう

乳幼児検診

47年1月1日～48年3月31日に生まれた赤ちゃんが対象。日程は広報川越6月25日号参照。受診もれの方は、ご都合のつく日にお近くの会場にお出でになっても結構です。午後1時30分～3時の間に、母子手帳持参の上。

三歳児検診

44年8月1日～45年7月31日に生まれたお子さんが対象。日程は広報川越7月10日号参照。本庁管内につづいて7つの出張所管内で実施。午後1時30分～3時の間に、母子手帳持参の上。

妊婦教室を開きます

健康な赤ちゃんを願って

妊婦・出産・育児についての正しい知識を深めていただくため定期的に開いています。受講料は無料。定員40人。

○会場・中央公民館(三久保町18-3、☎22-1394)。
○日程・8月13日=妊娠の生理と保健衛生

衛生課保健係

☎24-8811内線256~7

妊産婦の受診と諸制度。
同27日=妊産婦の栄養。赤ちゃんの観察と扱い方。家族計画と受胎調節
9月3日=お産の準備。分娩のなりゆき。産じょく期。赤ちゃんの衣類。お風呂の使い方。質疑。
*いづれも月曜日、午後1時30分～4時。
*お申し込みは、衛生課保健係(☎24-8811内線256~7)へ。

婦人会館の民踊教室

楽しみながら健康づくりに

と き・8月17日から10月末週までの毎週金曜日、午後6時～8時。
ところ・婦人会館(脇田新町10-2、☎42-6346)。

○対象・市内在住・在勤の女性の方。
○定員・40人。
○受講料・無料、ただし雑費として300円。
○講師・中田きみ代先生。
○申込・8月6日から受付可。雑費を添えて婦人会館へお申し込みください。申込順に定員になり次第締めさせていただきます。

16ミリ映写機技術講習会

映写技師の認定証を

視聴覚活動が積極的にとりあげられ、各方面で映写機の利用がふえています。16ミリ映写機の操作にはきめられた認定証が必要です。そこで市教委では、各種団体の役員の方などを対象に、操作技術の講習会を開きます。この機会に映写技師の資格をおとりください。

○8月7・8・10日。各日とも午後1時～5時。中央公民館。
○受講料無料。ただしテキスト代等250円
○8月1日から3日までの間に、市教委社会教育課(☎24-8811、内線311~2)へお申し込みを。申込順に40人で締めきります。

産地直送ぶどう即売会

もぎたての甘い味覚を

○第I回=8月11日～14日
第II回=8月25日～29日
○各日とも、午前10時～午後6時。
○丸広百貨店西側駐車場で。
○主催は市ぶどう生産組合。協力は市と市農研連。

人口	200,596人
(前年同期)	187,924人
男	101,985人
女	98,611人
前月比	996人増
世帯数	58,556世帯
出生	418人
死亡	79人
転入	1,547人
転出	890人

〈川越地区消防組合管内〉			
一火災	一救急出動	交通事故	急患
件数	7件	206件(64件)	100件(42件)
損害額	33,771,000円	搬送人員	222人(88人, 93人, 41人)
48年1月～6月の集計			
件数	64件	件数	1,163件(365件, 569件, 229件)
損害額	191,179,000円	搬送人員	1,180人(444人, 528人, 208人)

川越消費生活センター8月の教室

ゆたかなくらしを考える

○会場…川越消費生活センター(松江町2-1-8、☎24-3558~9)。
○申込…あらかじめ、はがきまたは電話で、センターもしくは市商工観光課(元町1-3-1、☎24-8811、内線282~3)へお申し込みを。

○生活教室(午前10時～正午)
8月7日(火)=食品と栄養。講師は女子栄養大学教授・小池五郎氏。
○一日教室(午前10時～正午)
8月2日(木)=冷たいお菓子をつくる。講師はセンター職員。
8月16日(木)=高い安いがひと目でわかる(ユニット・プライシング)。講師は消費生活コンサルタント・三村光代氏。

県業事相談室川越へも出張

毎月第1・3木曜日 川越消費生活センターで

県では、化粧品・家庭用化学製品・医薬品医療用具などの正しい使い方、要望や苦情の受理・照会などを行なうため、日をきめて県内の各消費生活センターに相談員を派遣し、相談や指導にあたっています。

川越では、毎月第1および第3木曜日、午前10時から午後4時まで開設していますのでご利用ください。

○必ずつないでおく。
○散歩につれだしたときは道路や公園、他人の敷地などを荒らしたり、ふん(糞)で汚したりしないよう、また、ふんは飼主がその場で取除いてくる。
○生後3ヵ月以上の犬は、年一回の登録と年二回の予防注射を忘れないよう。
○不用犬は、保健所につれてゆか、大東・霞北を除く各出張所(毎週月曜日、午前9時～午前11時)へもってゆき引取ってもらう。

婦人経営者セミナーがあります

8月7日、中央公民館

中小企業にあって従業員に接する機会が多く与える影響の大きい婦人の経営者のためのセミナーが開かれます。
・8月7日(火)、午後1時～4時30分、中央公民館。(主催=県労働部、後援=川越商工会議所)
・従業員移動時代にどう対処するかを中心に講演と話し合い。
・参加ご希望の方は、8月3日までに川越労政事務所(新宿町1-1-1、☎42-1800)まで直接またははがきでお申し込みください。

市民会館8月の催しもの予定

7月10日現在、ホールのみ

日	催し	入場方法	主催者
5(日)	つくしの会 ピアノ発表会	無料	川島町・伊藤節子 0492-97-0529
8(水)	サム・テイラー	入場券 1,200円	民主音楽協会 0486-43-4386
19(日)	舞踊教室 ゆかたざらい	無料	舟橋功一後援会 0492-22-0523
20(月)	お笑いとなつか しの歌謡ショー	招待制	埼玉地区日立会 0486-63-3661
24(金)	西友ファミリー 劇場「児童劇」		輪ベター・ビズネ ス・プロモーション 03-585-2481
30(木)	高岡良樹 リサイタル	会員制 1,000円	川越労音 0492-23-0656

*おもに、どなたも入場できるものを掲載しました。
*主催者の都合によって、一部変更になる場合もあります。
*切符のお申し込みやお問い合わせは、それぞれの主催者あてをお願いします。
■49年1月中の市民会館の使用申し込みは、8月1日(水)、午前8時30分からお受けします。
■市民会館は、郭町1-18-7、☎22-4678、毎週火曜日は休館日になっています。

夏の遭難事故をなくそう

- 転落や落石に気をつけましょう
- 山の気象に注意しましょう
- 身体を十分に鍛えておきましょう
- 登山計画書を登ろうとする山を管轄する警察署へ出しましょう
- 家族や勤め先きに行動予定を伝えておきましょう

お盆の供養物を

川へ捨てないでください

地区公民館の行事

<募 集 関 係>

名 称	館 名	期 間	対 象	定員
福寿学級南教室	名 細	7月~2月	60歳以上の男女	100
婦人学級南教室		8月~2月	一 般 婦 人	50
手 芸 教 室		8月~12月	"	30
詩 吟 教 室		8月~3月	一 般	20
福寿学級北教室	下広谷南	7月~11月	60歳以上の男女	80
婦人学級北教室		7月~10月	一 般 婦 人	50
料 理 教 室	大 東	7月~9月	"	20
福寿学級西教室		10月~2月	60歳以上の男女	80
パパの日曜学校	高 階	8月~2月	成人男子(59歳まで)	70
働くお母さん教室		8月~1月	地 域 婦 人	70
高 齢 者 学 級	霞ヶ関	8月~3月	60歳以上の男女	80
書 道 教 室		9月~3月	一 般	40
高 齢 者 学 級	古 谷	7月~3月	60歳以上の男女	60
高 齢 者 学 級		"	"	80
婦 人 学 級	古 谷	"	一 般 婦 人	50
料 理 講 座		7月~11月	"	20
生 花 講 座	古 谷	8月~3月	"	30
手 芸 講 習 会		8月4-11日	"	20

※名細公民館主催の福寿学級北教室と婦人学級北教室は、小堤集会所で行なわれます。

※経費や締切り日などくわしいことは、それぞれの公民館へお尋ねください。電話番号は次のとおりです。

- | | |
|----------------|-----------------|
| 名細公民館 31-0001 | 下広谷南公民館 31-6402 |
| 大東公民館 43-0022 | 高階公民館 42-6064 |
| 霞ヶ関公民館 31-1009 | 古谷公民館 35-1834 |

<催しもの関係>

名 称	館 名	期 日	会 場
部落公民館対抗野球大会	高 階	8 月 中	高階中学校
ママさんバレーボール大会		7月29日	"
夏季囲碁大会	南古谷	8月19日	今泉公民館
少年少女ソフトボール大会		7月28-29日	南古谷小学校
字対抗野球大会	霞ヶ関	8月中旬	霞ヶ関中学校
盆 踊 大 会	古 谷	"	古谷小学校
盆 踊 大 会		8月15日	福原中学校
壮年ソフトボール大会	福 原	8月26日	"

※このほかわからないことは、南

とさき八月九日(木)~十一日(土)までの毎日、時間は午前九時~午後七時まで。

とさき南公民館(川越駅西口前) 共催南公民館、日彩会

※展覧会にあわせて、会員の色紙即売会を行ないます。なお、売上金は社会福祉事業の費用として、寄付をする予定です。みなさんのご協力をお願いします。

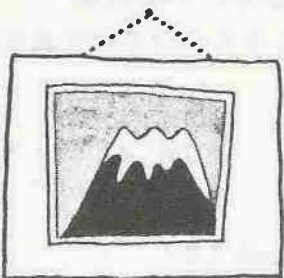

とさき八月九日(木)~十一日(土)までの毎日、時間は午前九時~午後七時まで。

とさき南公民館(川越駅西口前) 共催南公民館、日彩会

※展覧会にあわせて、会員の色紙即売会を行ないます。なお、売上金は社会福祉事業の費用として、寄付をする予定です。みなさんのご協力をお願いします。

南公民館で

— 日本画展 —

多数おいでください

公民館 ☎ 31-0038 へお尋ねください。

利用資格 市内に在住・在勤の方
で、営利を目的としないもの
展示作品 写真、絵画など壁面に
展示できるもの
利用期間 二週間程度とします。
設置と撤去 使用する方にお願
いします。
申込み 使用予定日の二カ月前か
ら受け付けます。
※このほかくわしいことは、中央
公民館 ☎ 22-1394 へお尋ね
ください。

公民館 だより

楽しく話せる コツを学ぶ

話し方教室にご参加を

ねらい 人間関係の基本である話し方の基礎を学び、いつでもどこでも、自信をもって楽しく話ができる力を養う。

期 間 八月二十日(月)~十月八日(月)までの毎週月曜日(八回)、午後六時三十分~八時三十分

会 場 南公民館(川越駅西口前)

日 程 と 内 容

○八月二十日：開講式、よい人間関係をつくるために、○二十七日：好かれる人になるために、九月三日：感じのよい態度、○十日：感じのよい言い方、閉講式

講 師 言論科学研究所員



展示用パネルを お使いください

個展などにごどうぞ

中央公民館では、市民のみならずの作品発表の場として、廊下に展示用パネル十一枚(幅一〇六センチ)を設置し、これを無料でお貸ししています。親しい友だちと共同で、あるいはあなたの作品の場として、お気軽にお使いください。

図書館

だより

新着図書のご案内

市立図書館の新着図書のうちから、最近よく読まれている図書を紹介いたします。

▽石垣純二「続常識のウン」文芸春秋、▽高橋たか子「空の果てまで」新潮社、▽山崎豊子「華麗なる一族」上中下「新潮社、▽井上 靖「幼き日のこと」毎日新聞社、▽安部公房「箱男」新潮社

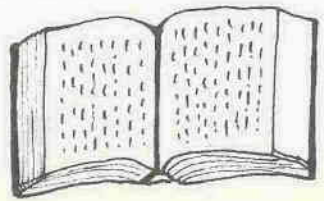

▽小松左京「日本沈没・上」光文社、▽遠藤周作「死海のほとり」新潮社、▽幸田 文「闘とら」新潮社、▽小林 勇「人はさびしき」文芸春秋、▽宮城まり子「ねむの木の子」もたちこま書房、▽庄司 薫「バクの飼主めざして」講談社、▽加藤 迪都市が滅ぼした川「中央公論社、▽遠藤周作「くうたら人間学」講談社、▽朝日新聞社「日本共産党」朝日新聞社、▽大森 実「革命と生と死」講談社、▽三 出博雄「山の思想史」岩波書店、▽丸山健二「雨のドラゴン」河出書房新社

昭和三十一年六月十日第三種郵便物認可
月一回(十日、二十五日)発行(一部四回)

として保存しましょう。いつかお役にたつこともあると思います。