



広報

川越

■発行所 川越市役所 ■電話 川越 (0492) 24-8811(代)

■発行人 川越市長 加藤 龍二

■編集 企画財政部企画課



つゆ時も安全運転で！ 心にはいつも青空を

うっとしいつゆの季節になりました。つゆ時は、雨のため路面がぬれてすべりやすく、スリップによる交通事故が多くなりがちです。昨年の六月には、市内で六人の交通事故による犠牲者がでています。そこで、次の点によく注意して、安全運転を心がけましょう。

運転者のみなさんへ

- ◎車内のくもりをなくして視界がよくきくようにする。
- ◎スリップ事故を防ぐために急ブレーキ、急ハンドルを避け追越しをしないようにする。
- ◎制限速度よりも速度を落して、

自転車のみなさんへ

- ◎かささし運転は絶対にしてはならない。
- ◎雨着は白っぽい目立つものを着

歩行者のみなさんへ

- ◎レインコートなどの雨着はなるべく明るい目立つものを着るようにする。
- ◎道路を横断するときは、必ずいったん止まって「右、左、右」の安全を確かめてから横断するようにして、とび出しや車の直前直後の横断は絶対にしてはならない。
- ◎歩道や路側帯のあるところでは歩道、路側帯をとり、その他の道路では必ず右側をと

歩行者のみなさんへ

レインコートなどの雨着はなるべく明るい目立つものを着るようにする。

道路を横断するときは、必ずいったん止まって「右、左、右」の安全を確かめてから横断するようにして、とび出しや車の直前直後の横断は絶対にしてはならない。

歩道や路側帯のあるところでは歩道、路側帯をとり、その他の道路では必ず右側をと



納期の案内

今月は市県民税第1期分と下水道受益者負担金第1期分の納期です。

7月1日までに納めましょう。



主な内容

- つゆ時も安全運転で、納期のご案内 1P
- 参議院議員選挙関係、選挙標語の入選発表、モニターによる物価調査 2~3P
- 交通災害共済事業報告、交通安全母の会第七支部誕生、県の青年海外派遣団員募集、乳児医療受給資格の登録、家庭保育室、同和問題をみんなで考えよう 4~5P
- 火災から人命を守ろう、幼稚園就園奨励費補助、国民年金の住宅資金、農地を荒さないで、危険物取扱者講習会、お米は登録店で、保険料は期限内にほか 6~7P
- 写真ニュース、まちのひろば、広報係からお願い 8~9P
- 巡回市民相談、児童手当現況届、みどりの手帳交付、混合予防接種、地区公民館・婦人会館の講座案内、消費生活一日教室、乳幼児いっせいで検診ほか 10~11P
- 川越の歴史③、季節の話題、愛のプレゼント、句会だよりほか 12P

モニターによる

物価調査まとめ

市では、消費生活モニターとして、市内にお住いの方々から三十名を委嘱し、消費生活に関するいろいろな問題について、消費者としての立場から、意見、感想、苦情等をきかせ

市では、消費生活モニターとして、市内にお住いの方々から三十名を委嘱し、消費生活に関するいろいろな問題について、消費者としての立場から、意見、感想、苦情等をきかせ

消費生活モニターによる価格調査表

品目	単位	価格		備考
		最低	最高	
小麦粉	1kg	128	145	薄力粉
食パン	1斤	85	90	普通品
みそ	1kg	228	280	並、袋入
しょう油	2l	408	450	濃口びん詰
砂糖	1kg	175	190	上白
食用油	1.4kg	370	400	缶入り
トイレットペーパー	4ロール	225	240	65m
ちり紙	810枚	185	220	ソフト加工
洗剤	2.65kg	450	680	合成洗剤

※ 特売品を除く(5月15日現在)

良識の

みんな

▽一枚の投票用紙に候補者の氏名を二人以上書いたもの
▽候補者の氏名のほか、他のことを書いたもの
▽候補者の氏名を自分で書かないもの(代理投票は除きます)
▽どの候補者の氏名を書いたのか確認がたいもの

立会演説会

6月29日(土)
市民会館で

選挙

一等に奥富さん

百六十三点の中から厳選

市選挙管理委員会では、七月七日に行われる参議院選の投票総挙を呼びかけるとともに、選挙を明るいものにするために啓発標語を募集しましたが、多数の方から応募をいただきました。ごとうごうございました。

◎一等
新富町二二二二二 田中せいでん
◎二等
「一票で伸ばそう平和と福祉の芽」
南台三二二二四 石堂典子
「はやばやと投票すませて明るいわが家」
砂六二二 小久保恵一
佐々木京子
鯨井新田二一九 田中政司
久保町九一六 齊藤知子
砂新田一五二八一五 木村光子

◎佳作
石原町一八一 岸田敬二
豊田本一九五四一五 森田勝江
南大塚二九九一三六栗原昌子
霞ヶ関北四一八一 深瀬幸代
小仙波町四一一二 須長みや子
大塚新田二〇二二三
八ツ島三七七 沼野美代子
「今度こそ見ぬこう国をまがす」
笠幡五〇二四一五七九川口芙蓉

票が生み出す参議院

そろって投票しましょう



七月七日(日)は、第十回参議院議員通常選挙の投票日です。今回の選挙から投票所の入場券を力ナ書きに変更。また投票時間も今回は、午前七時から午後七時(従来は六時)までと、一時間延長になりました。

投票できる人

投票できる人は、昭和二十九年七月八日までに生まれ本年三月十二日以前から住民基本台帳に記録されている、川越市の選挙人名簿に登録されている人です。市外から転入された場合は、本年三月十二日までに転入届を行った人です。ただし、三月十三日以後転入された人は、本市の選挙人名簿に登録されませんから、前住所地で投票するか不在者投票をすることになりますので、くわしいことは選挙管理委員会へお問合せください。なお、選挙人名簿に登録されて

投票時間と順序

投票できる時間は、午前七時から午後七時までです。

投票は一人一票です

投票を他人に譲ったり、他人の分を投票したり、選挙権のない人が投票したりすると、犯罪に問われ厳重に処罰されますから、絶対にしないでください。

投票箱

入場券をなくしたときは、選挙の当日、投票所で再発行しますからあなたの投票所に行つて係員に申し出てください。

入場券をなくしたら

入場券をなくしたときは、選挙の当日、投票所で再発行しますからあなたの投票所に行つて係員に申し出てください。

代理記載と

身体の不自由な人は、点字投票ができますから、投票所でその旨を係員に申し出てください。

点字投票

身体の不自由な人は、点字投票ができますから、投票所でその旨を係員に申し出てください。

27投票区は大東公民館に

投票所の一部変更

今回の参議院議員選挙では、中学校から大東公民館に変わりましたのでご注意ください。

投票所一覧

投票区	投票所	投票区	投票所
1	市民体育館	15	芳野小学校
2	市民体育館	16	古谷出張所
3	第一小学校	17	古谷小学校
4	第一中学校体育館	18	南古谷出張所
5	仙波小学校	19	南古谷小学校
6	中央小学校東側教室	20	藤間文化会館
7	中央小学校西側教室	21	藤間南町集会所
8	月越小学校体育館	22	寺尾公民館
9	城南中学校	23	砂会館
10	南公民館	24	高階中学校
11	富士見中学校	25	福原中学校
12	泉小学校	26	大東東小学校
13	川越商業高校	27	大東公民館内
14	芳野公民館	28	大東西小学校
15	芳野小学校	29	霞ヶ関公民館
16	古谷出張所	30	的場下組出荷所
17	古谷小学校	31	笠幡上野公会堂
18	南古谷出張所	32	霞ヶ関北公民館
19	南古谷小学校	33	東急ニュータウン自治会公民館
20	藤間文化会館	34	旧名細小学校南分教場
21	藤間南町集会所	35	名細中学校体育館
22	寺尾公民館	36	下小坂公民館
23	砂会館	37	山田中学校体育館
24	高階中学校		
25	福原中学校		
26	大東東小学校		
27	大東公民館内		
28	大東西小学校		
29	霞ヶ関公民館		
30	的場下組出荷所		
31	笠幡上野公会堂		
32	霞ヶ関北公民館		
33	東急ニュータウン自治会公民館		
34	旧名細小学校南分教場		
35	名細中学校体育館		
36	下小坂公民館		
37	山田中学校体育館		

十万人にあと一步

市の交通災害共済事業は、今年度で四年目を迎えました。この交通災害共済事業は、万一事故にあって時、おせいの加入者が助けあう制度です。また会員になることによって、自分自身でも交通に対する安全意識を高めていただこうというものです。

支払いは二千万円

四十七年度の実績

四十七年度は見舞金を四百六十九人に千九百二十四万五千円を支払いました。

見舞金の支払いは、事故後一年間の請求期間がありますから、四十七年度の見舞金支払い事務は四十八年度末に完了します。その内容は下表のとおりです。

前年より一万人増加

四十九年度状況

昭和四十九年四月三十日現在で加入者は九万六千六百六十一人、加入率は四五・八割で、前年同期より一万人増加しました。

地区名	会員数	収入額	加入率
本庁管内	42,001	11,708,120	51.8
芳野	2,821	817,160	69.5
古谷	3,087	879,360	53.2
南古	4,116	1,105,920	39.5
高階	12,432	3,266,400	36.9
福原	4,136	1,105,600	41.2
大東	7,566	2,048,880	43.8
霞ヶ関	6,627	1,803,720	49.8
霞ヶ関北	3,654	889,680	30.8
名細	6,352	1,703,000	39.1
山田	3,369	939,480	54.7
計	96,161	26,267,320	45.8

見舞金が引上げに

四十九年四月一日から、三十日未満の傷害を受けた場合と死亡の場合の見舞金が、次のとおり引き上げられました。

- ①死亡(事故発生の日から百八十日以内)………六十万円
- ②百八十日以上
- ③九十日以上
- ④三十日以上
- ⑤三十日未満
- ⑥交通遺児見舞金(会員である遺児)………五万円

未加入の方へ

まだ加入手続きをされていない方は、市役所交通対策課または各出張所で加入手続きをしてください。市内に住んでいて住民登録をしている方なら、どなたでも入れます。

四十七年度の事業概要

年度	47年度支払	48年度支払	計
	345人	124人	469人

加入状況

年度	加入率	共済会費収入
47年度	39.7%	21,228,640円

年度	会費収入A	諸収入B	見舞金支払額C	事業経費D	差額(A+B)-(C+D)
47年度	21,228,640	263,273	13,970,000	1,070,305	6,451,608
48年度	-	-	5,275,000	-	-5,275,000
計	21,228,640	263,273	19,245,000	1,070,305	1,176,608

交通事故防止に尽力

母の会 第七支部が誕生

五月十一日 仙波小学校体育館で、川越市交通安全母の会「第七支部」の結成大会が行われました。

母の会は、交通事故のない明るい地域社会づくりに寄与することが目的です。

支部長に新井さん
また、同支部の結成に伴う正副



県の海外派遣団

青年二十名を募集

支部長が、次のように決まりました。(敬称略)
▽支部長 新井てる子(仙波町一四一九)
▽副支部長 内田春子(仙波町二町八一二)

- ①派遣の時期および期間 昭和四十九年十月、十六日開
- ②派遣先および人員 ○アメリカ派遣団 十名 ○ヨーロッパ派遣団 十名
- ③募集期間 昭和四十九年六月三十日まで
- ④応募資格 県内に居住する満二十歳以上三十歳未満(昭和四十九年四月一日現在)の男女で、各種の青少年団体・グループで活動を活発に行っている方
- ⑤参加者負担 参加費三万円のほか、渡航手続実費、事前研修参加費、制服代等の個人経費約四万円
- ⑥選考 昭和三十九年七月下旬 ○第一次選考 筆記検査(一般常識、英語、青少年活動) ○第二次選考 面接検査

おわび

前号(五月二十五日号)で、県の住宅ローンについて簡単にふれ、くわしいことは六月十日号に掲載するとのご案内をしましたが、五月二十七日に満員締切りになった旨県から連絡がありましたので、今回の記事は取りやめになります。

自己負担分(一部負担金)を支払って下さい。そして一カ月分をまとめて、乳児医療費交付申請書に記入して、婦人児童課から出張所へ提出し、自己負担分を受け取ってください。

これは、日本の歴史のなかで同和問題がいつどうして発生したのかを、正しい理解をした上で、部落差別を完全に解消しようとするシリーズです。

室町幕府の時代

鎌倉幕府がわずかに三代でほろびたあと、南北朝時代と呼ばれる争乱時代に入りましたが、やがて足利尊氏が京都の室町に幕府をひらき、室町時代を迎えました。一三三八年のことです。

しかし、足利氏による武家政権はこれといった特徴がなく、ほとんど鎌倉幕府のやり方をまねてばかりいた上、実力のない幕府だったため、小さな乱や争いが絶えず起り、最後には將軍のあとつぎ問題をめぐって有力大名が争いはじめ、応仁の乱から戦国時代へと移っていききました。

戦国時代へと移っていききました。戦国時代の末から室町時代になると、農業の二毛作や畑作の技術が普及して、農産物が商品として出回りはじめ、また手工業の発達から手工業生産物が市に出されるようになった。そしてこれらの商品は、宿場や港、あるいは寺社の門

前など人の集る所に集められ、たので、市場を中心として町が発達するようになった。商品を運ぶ運送業者が生まれたのもこの頃です。

応仁の乱以後になると、戦国大名の保護政策もあって、地方の商活動が急速に活発になり、都市化が進みました。

この時代の手工業者の社会的地位は、こんなに私たちが考える以上にはるかに低いものでした。もちろん堺の町の豪商たちや、各地の港町で商売を手びろく営む問屋(といま)と呼ばれる有力な問屋たち、あるいは京都周辺の大きな酒屋・土倉(どそう)という金融業者たち、また地方の市場を支配する土豪的な地主たちは、武士に劣らないほどの実力と地位をもっていました。陸上の交通業者で牛車や馬を扱う馬借(ばやく)・車借(しゃやく)といわれる人たちがも同様でした。

身分的には一段とされた農民も、荘園領主に苦しめられて、食糧では零細手工業者などほとんど変わりませんでした。これらの食糧に代わって、十五世紀から十六世紀にかけて、実力をもって支配者や豪商に反抗することがしばしば起りましたが、これは土一揆といっさといわれます。

赤ちゃんが生まれたら 乳児医療費受給資格の登録を

市では、昨年七月から乳児の医療費を助成し、無料化する制度を実施しています。この制度は、乳児の疾病の早期治療と健全な発育を願うもので、助成の対象となる年齢は、〇歳から満一歳に満たない日です。

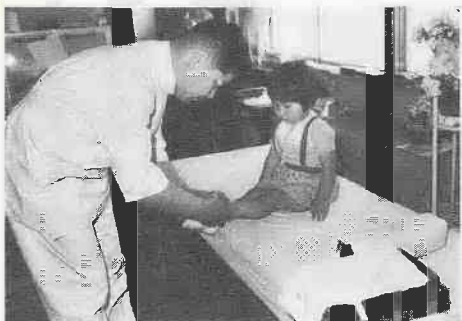

新たに四つの施設

家庭保育室のご利用を

市では、父母が仕事などの関係で、乳幼児を自分の家庭で保育できない場合に、その乳幼児を家庭で預かって保育を行う「家庭保育室」制度を行っています。

四月から下の四つの家庭保育室が開設になりましたので、ご利用ください。なお昨年十二月に開設した藤村および奥塾家庭保育室にもまだ余裕がありますから、希望者はお申込みください。今回の開設で、市で保育に専念できる方なら結構です。

保育室を開きたい方

保育者の資格(原則として保育者や看護婦などの資格が必要ですが無資格でも二十歳から六十歳ぐらいまでの健康な方で、育児の経験がありますから、保育を依頼する家庭保

施設設備 保育する部屋は原則として一階ですが、危険防止対策が整っていれば二階でもさしつかえありません。部屋の面積は、乳幼児一人につきおおむね二平方メートル以上が必要です。

乳幼児を預けたい方

児童の資格 保護者が家庭で保育することが困難な生後六週間以上三歳未満の健康な乳幼児です。申請と保育料 申請は市役所婦人児童課保育係と各保育室で受け付けます。

49年4月から開設

保育室名	定員	所在地	電話
緑が森家庭保育室	5人	大字大袋新田	697 ④-8754
菅原幼児園	15	吉田	646 ⑪-1484
新井家庭保育室	5	石原町2	37-16 ②-9320
伊藤	5	大字笠幡	3438-62 ⑪-2831

48年12月から開設

保育室名	定員	所在地	電話
藤村家庭保育室	5人	大字小堤	653-3 ⑪-3401
奥塾	5	下広谷	900-37 ⑪-3190

同和問題をみんなで考えよう

その④

土一揆の発生 身分的には一段とされた農民も、荘園領主に苦しめられて、食糧では零細手工業者などほとんど変わりませんでした。これらの食糧に代わって、十五世紀から十六世紀にかけて、実力をもって支配者や豪商に反抗することがしばしば起りましたが、これは土一揆といっさといわれます。

恐ろしい火災から

尊い人命を守ろう

全国の火災による死者をみますと、昭和四十六年が千四百八十三人、四十七年が千六百七十二人、四十八年が千八百五十八人と年々増加しています。

市内での死者は、昭和四十六年、四十七年に各一人、本年はすでに五人が火災で死亡しています。

そこで、火災から尊い人命を守るため、みんなが煙の恐ろしさを認識するとともに、安全に避難するように十分訓練をしておきたいものです。

大切な日常の心がけ

- ▽火災による死者を出さないようにするため、家庭などではふだんから次のことに十分注意をしておく。
- ▽老人や子ども、病人を一人だけ残して外出をしない。やむを得ず外出する場合は、火の取扱いは注意するとともに、カギは内側から開けやすいものにする。
- ▽老人、子ども、病人は、なるべく二階以上に就寝させないようにする。これが不可能な場合は階段に近い部屋など、避難しやすい場所を選ぶ。
- ▽住宅などでは就寝前に、事業所などでは終業時に必ず火の元の点検を行い、夜間の火災を防ぐ。
- ▽寝たばこによる火災防止のため喫煙の管理を徹底する。特に泥酔時の喫煙はやめる。
- ▽万一の避難経路をふだんから十分考えておく。また火災の場合は早く避難し、避難したあとは物品などを取り戻さない。
- ▽火災の使用場所を再検討して建築材料の不燃化などに心掛ける。
- ▽消火器などの消火設備を設置しこれを常に使えるように点検しておく。

テレビ・ラジオの防災番組をどうぞ

消防庁では、テレビ・ラジオを通じて、防災対策のキャンペーンを実施しています。

テレビ (5分番組)

キー局	タイトル	放送日
フジテレビ (一般向け)	その時あなたは? 「くらしの中の防災」	毎週日曜日 午前8時55分～9時
日本テレビ (主婦向け)	ごぞんじですか 「防災ミニ百科」	毎週土曜日 午前8時45分～50分

※なお、7月から日本テレビの放送時間は、午前9時55分～10時になります。

ラジオ (20秒スポット)

キー局	テーマ	放送日
ニッポン放送	地震時の火の始末	8月19日～25日
	地震時の車の心得	8月26日～9月1日
	秋の火災予防運動	11月26日～12月2日
	春の火災予防運動	2月28日～3月6日

これは、日常生活における地震および火災に対する基本的な心構えなどを中心に、身近な防災上の問題点を多く取り上げ、防災対策の手がかりを提供するものです。

なお、放送日時などは次のとおりです。

四・五歳児を対象に

幼稚園就園奨励費を補助

市では、幼稚園教育の振興をはかるため、低所得世帯を対象に、幼稚園就園奨励費の補助を行っています。

対象範囲と補助額

この制度は、国の助成を基に市が行うもので、国が三分の一、市が三分の二を負担します。

四歳児および五歳児を幼稚園に通園させている世帯で、次の条件に該当する方は、幼稚園就園奨励費の補助が受けられますから、申請手続きをしてください。

- ▽生活保護法に定める保護を受けている世帯および昭和四十九年度にその世帯で納付すべき市民税が非課税か、課税されていても均等割の世帯
- ▽昭和四十九年度にその世帯で納付すべき市民税の所得割額の合計金額が五万円を超え二万円以下の世帯
- ▽昭和四十九年度にその世帯で納付すべき市民税の所得割額の合計金額が一万円を超え二万円以下の世帯
- ▽昭和四十九年度にその世帯で納付すべき市民税の所得割額の合計金額が二万円以下

金額が五万円以下の世帯は、年額二万円

▽昭和四十九年度にその世帯で納付すべき市民税の所得割額の合計金額が五万円を超え二万円以下の世帯は、年額一万円

▽昭和四十九年度にその世帯で納付すべき市民税の所得割額の合計金額が一万円を超え二万円以下の世帯は、年額五千円

なおこの補助額は、該当する世帯に二人以上園児がいる場合も、それぞれの園児に補助されます。

申請は七月一日から

この制度の対象となる方で、補助を希望する方は、「保育料等減免措置に関する調査」に必要事項を記入し、市民税の課税を証明できるもの(課税証明書、納税通知書、特別徴収税額通知書等)を持参の上、七月一日から三十一日までの間に、教育委員会総務課へ提出してください。(調査の用紙は各幼稚園を通じて配布します。)

なお出張所管内の方については次の日程で受け付けますからご利用ください。

7月1日(月) 芳野公民館内
2日(火) 古谷
3日(水) 南古谷

4日(木) 高階
5日(金) 福原
8日(月) 大東
9日(火) 山田
10日(水) 下谷南
11日(木) 霞ヶ関
12日(金) 霞ヶ関北

※受付時間はいずれも午前九時から午後四時までです。

またこの制度とは別に、市が独自で五歳児に補助をする予定ですが(幼稚園就園奨励費補助金対象者は除きます)くわしい内容は追ってお知らせします。

このほか、お尋ねは教育委員会総務課へお願いします。(☎24-881-1、内線三〇二・三〇四)

国民年金の被保険者へ

住宅資金 融資のご案内

国民年金の被保険者の方を対象にした「住宅資金融資制度」があります。

本年度からこの制度の内容が一部変更になりましたので、その要点などを紹介します。

まず融資範囲が、従来の新築資金のほかに増改築資金についても対象になりました。

また所得のない被保険者も融資を受けられることになりました。

国民年金の被保険者の方を対象にした「住宅資金融資制度」があります。

本年度からこの制度の内容が一部変更になりましたので、その要点などを紹介します。

まず融資範囲が、従来の新築資金のほかに増改築資金についても対象になりました。

また所得のない被保険者も融資を受けられることになりました。

受付期間

ただしこの場合、連続して同居する配偶者または親子が連帯債務者になること。また当該連帯債務者に初回償還金の五倍以上の収入があることになりました。

①住宅金融公庫の個人住宅資金または住宅改良資金と合わせて融資希望の被保険者

希望の被保険者

②河川や農業用水路へごみ、ビニール袋などを投げ捨てないでください。

③山林、空き地、雑草地などへ特に粗大ゴミを捨てないでください。

④宅地周辺の農地で子どもを遊ばせないようにしてください。

⑤農地は大切な食料生産をするところです。

食料生産の場、農地を荒らさないでください

①空き地、空きビンなどを農地や空き地へ投げ捨てないでください。

②河川や農業用水路へごみ、ビニール袋などを投げ捨てないでください。

③山林、空き地、雑草地などへ特に粗大ゴミを捨てないでください。

④宅地周辺の農地で子どもを遊ばせないようにしてください。

⑤農地は大切な食料生産をするところです。

受付の窓口

住宅金融公庫資金の借入申込みと同一の金融機関へ申し込んでください。なお、借受希望者が多数の場合は、抽選で決定します。

国民年金被保険者期間が五年以上あり、借受け申込みの時点で引き続き二年間以上保険料を納めている人です。

借受け資格

国民年金被保険者期間が五年以上あり、借受け申込みの時点で引き続き二年間以上保険料を納めている人です。

危険物取扱者の保安講習会

保安講習会

昭和四十六年の消防法の改正に伴い、危険物取扱者免状を取得している方は、五年に一回講習を受けることになっています。

今回は次の要領で保安講習会が開かれますから、関係する方は受講してください。

〈受講対象者〉おもに四十六年以前に免状を取得し、県内の危険物取扱者です。

物施設で危険物の取扱作業(保安監督者も含む)に従事している人(期日)七月十二日(月)、十八日(日)、十九日(月)。いずれか一日受講してください。時間はいずれも午前九時三十分～午後四時三十分(会場)浦和市、埼玉会館大ホール

〈受付〉七月一日(月)から三日(休)午前九時～午後三時まで、県内各消防本部と県消防防災課で受け付けします。講習申込み用紙は受付窓口ですでに交付しています。

〈注意〉

○受講料は申請書の所定欄に県収入証紙八百円をはってください。

○講習申込みの際および講習当日は、必ず免状をお持ちください。

○四十六年以前に免状を取得し現在危険物取扱者として、今回受講できない場合は、昭和五十一年五月末までに開かれる講習を、必ず受講してください。

※くわしいお尋ねは、川越地区消防組合消防本部(元町一丁目、☎24-700-7)か☎24-744-4へ。

緊急生活給付金

六月中に請求を

物価の動向や経済情勢などから福祉年金の受給者に、日常生活必需品の確保の特例措置として、緊急生活給付金が支給されています。まだ支給していない人は、六月中に市役所保険年金課へおいでください。給付額は一律二千五百円です。

なお、福祉年金受給者が生活保護を受けている人は除きます。

お米は登録店で

買いましょう

現在のお米は、配給米と自主流通米とに分れており、いずれのお米を買うにしてもまた売るにしても、食糧管理法で規制されています。したがって、お米を買う場合も知事登録を受けたお米屋さんからでなければ買つてはいけないことになっています。

最近、お米がますますか値段が高いうような苦情がよくあります。登録店については市でも指導していますが、それ以外のお店については責任がもてません。お米は必ず登録店で買ってください。

なお、最近市内の米屋さんから「お客様にお願い」という見出しのチラシが配られているようです。内容は、前日注文翌日配達によって、重複配達を解消、交通緩和と効率的配達などを目的とするようですが、市としては、できる限り消費者のみならずにご迷惑のならないよう指導してまいりますのでご理解とご協力をお願いします。

国民年金保険料は期限内に納付を

国民年金の保険料の納付期限は年四回に分けられています。昭和四十九年度第一回分(四月～六月分)の保険料は、六月末日が納付期限ですから忘れずに納めてください。

保険料を納付期限までに納めていないと、事故で障害者になつたり、主人に亡くなれば母子家庭となつたときに、障害年金や母子年金の支給を受けられないことにもなります。

また老齢年金を受けるためには一定期間(年齢に応じて決められています)保険料を納めなければなりません。

保険料を何ヵ月もためてしまうと、金額も大きくなり納付がたいへんになります。保険料は必ず納付期限内に納めましょう。

請求はお早めに

老齢特別給付金の請求が済んでいない方は、至急保険年金課から出張所へ請求してください。

この制度は、年齢の関係で拠出制の年金へ加入できなかった人に七十歳になるまでの間、年額四万八千円が支給されるものです。

なお他の公的年金を受給している人で、その年金額が十万円を超える場合は支給されません。

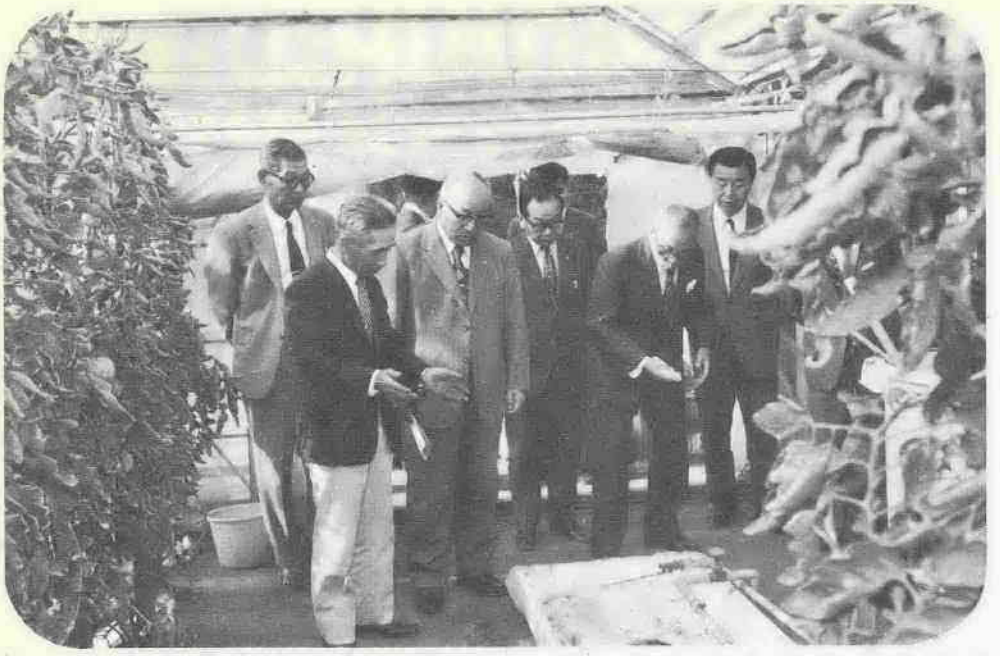

畑知事施設園芸を視察

五月二十八日、畑知事が、川越市吉田地区施設園芸農家、小島福男さん宅を訪れました。これは、同日、川越地方庁舎で行われた入間郡の「農業者の意見を聞く集い」に來川したのを機会に、農業視察をしたものです。

最初、小島さんから、吉田地区施設園芸の概要説明を受けたあと、実際に、トマトのハウス栽培を視察、いろいろ質問するなど熱心に視察していました。

どうぞお使いください

市民課窓口の老眼鏡

市役所市民課では、五月十六日から用事で市民課の窓口を訪れるお年寄りのために、老眼鏡四個を備えつけました。

これは、遠くから市役所にやってくるのに、メガネを忘れて字を書いたり読んだりするのに困っているお年寄りが多く、窓口で老眼鏡を置いたら喜ばれるのではないかと計画したものです。この話を聞いた「信栄堂」眼鏡店（経営者栗原信吉氏）が四個寄贈したものです。

市民課では早速窓口に備えつけましたが、メガネを忘れたお年寄りに喜ばれています。



写真ニュース

みなさんのまわりで面白い話題がありましたら、企画課広報係までご連絡ください。

霞北チーム3回連続優勝

—第16回ママさんバレー大会—

5月19日、市民体育館で、第16回ママさんバレーボール大会決勝トーナメントが予選を勝ち抜いてきた16チームが参加して行われました。

この大会も数えて16回目、出場チームも年々増え今回は62チーム（約650人）と多く、技術も接近して大熱戦を展開、この結果、霞ヶ関北チームが連続3回目の優勝をしました。



いちごつみ たけなわ

今年からはじまった観光いちごつみは、最盛期に入った五月十九日の日曜日、朝から大勢の人でにぎわいました。

この日は真夏を思わせるような強い日差しでしたが、マイカーやバスなどでやってくる家族連れが多く、つみとりにはしやぐ子どもたちの姿が目立ちました。



まちのひろば

お母さんたちの立哨指導

—霞北小PTA—

五月二十四・二十五日、霞ヶ関北小PTAのお母さんたちが交通整理の立哨指導を受けました。

これは、同校PTAのお母さんたちが交替で児童の登下校時に通学路にある交差点で交通整理をしています。この交通整理の正しい方法や交差点を自転車で渡る方法を中心に、川越警察署交通係の担当者から指導を受けました。

当日は、それぞれ受持ちの交差点六カ所約三百人のお母さんたちが指導を受けました。



楽しそうなイチゴつみ

老人ホームと青児院

五月二十八日、老人ホームのお



善意銀行へ預託（特別）し実現したものです。参加したお年寄りたちは童心にかえりうれしそうでした。また子どもたちも、大はしゃぎで真っ赤なイチゴをつんでいました。

交通事故防止に

ロードフラッシュャー

市内の交差点二カ所に交通安全道路点滅（ロードフラッシュャー）が設置されました。

この点滅は、一時停止や徐行を怠るなどして事故が発生しやすい信号機のない交差点の中央に埋め込んで、ドライバークラッシュャーを守ってもらい事故が起きないようにと設置したものです。

まちを花で

いっぱい

—福原青年会—

福原青年会では、まちに花と緑をふやそうと話合い、その一環として、五月二十五日（日）、福原公民館、初雁公園、老人ホームの三カ所へ、沈丁花、タリヤ、ペコニアなど約二百本を植えました。

最初、福原公民館と初雁公園の二班に分かれて植え、その後合流し老人ホームを訪れ花を植えました。



広報係からお願い

市役所企画課広報係では、市民のみなさんにより親しまれる広報紙とするために、新年度から従来の編集内容を若干変更し、町の話を中心編集する、いわゆる「市民のページ」を掲載しています。

このページは、見開きで、上四段を写真ニュース、下二段（百六十行）に各自治会、子ども会、老人クラブ等、地域住民に密着した組織の活動状況を幅広く掲載する

ものです。たとえば、レクリエーション、運動会、敬老会、奉仕活動、その他諸活動等です。

みなさんの所属している自治会、子ども会、老人クラブ等で計画している行事、あるいは最近実施された行事などがありましたら、どんな小さなことでも結構です。企画課広報係（☎241-8811内線四三三・四三四）までご連絡ください。

＜地区公民館の行事＞

募集関係

Table with columns: 名称, 館名, 期間, 対象, 定員. Lists various activities like '青年学級', '婦人学級', '民謡教室' across different districts like '福原', '古谷', '高階'.

※経費や締切り日などくわしいことは、それぞれの公民館へお尋ねください。

ちえおくれの方にみどりの手帳を
市では、精神薄弱児(者)に、より適正な指導や相談ができるよう、また各種の援助を受けるときの障害証明にも利用できるようにと、療育手帳(みどりの手帳)を交付しています。

社会調査にご協力を
社会調査とは、民生委員さんが担当地区内の実情を知ることによって、皆さんの福祉の増進に寄与するために行うものです。



乳幼児いっせい検診を行います

まず3つの出張所管内から

市衛生課では、まず次の3地区で乳幼児いっせい検診を行います。

Table of health check locations: 高階地区 (高階公民館, 砂会館, 高階公民館, 砂新田社務所, 高階公民館, 寺尾公民館), 福原地区 (霞町公民館, 下赤坂公民館, 福原公民館), 霞ヶ関北地区 (東急公民館, 霞ヶ関北公民館).

▷今回は昭和48年1月1日から同49年3月31日までに生まれた赤ちゃんが対象です。▷各会場とも午後1時30分～3時まで。母子健康手帳をお持ちください。

月例話し方勉強会
人の心を動かす話し方

期 日…6月19日(水)、午後6時30分から
会 場…南公民館(☎43-0038)。

消費生活一日教室

期 日…6月20日(木)、27日(木)、午前10時～正午。
会 場…川越消費生活センター。
内 容…20日=冷凍食品について。27日=ホーロー製品の商品研究。

流通機構見学会

期 日…6月25日(火)。集合8時50分。
集合場所…市役所、東側駐車場。
コース…市役所→青果市場→卸団地→後楽会館(昼食)→上尾流通センター。

と き…6月28日(金)、午前9時、市役所横車庫前出発。小雨決行、昼食持参。

文化財めぐり

定 員…50人(初参加の方を優先します)
申 込…6月17日(月)から19日(水)までに、市教委社会教育課(☎24-8811、内線311～2)へ。

日本画・洋画・彫塑・工芸・書・写真
県展入賞・入選作品展

期 日…6月15日(土)～17日(月)
会 場…南公民館

川越勤労青少年ホーム・第1回バレーボール大会

▷6月16日(日)、午前9時から。勤労青少年ホーム・バレーコート(中央公民館庭)ただし雨天の場合は川越小学校体育館。▷15～25歳の勤労青年対象。登録していない方は早めに登録を済ませてください。▷軽装・昼食持参 皆さんの参加をお待ちしております

第1回英会話教室
—勤労青少年ホーム—

期間…7月2日～12月24日までの毎週火曜日、午後6時30分～8時30分
会場…ホーム講習室
対象…15～25歳までの勤労青年 (教材費各自負担)
講師…牧野泉氏(月1回外人講師をよぶ予定)
費用…受講料は無料 受講料は無料 受講料は無料 受講料は無料
ただし雑費500円
定員…30人
※なお青少年ホームは登録制になっておりますので早めに登録を済ませてください
※くわしくは、勤労青少年ホーム(☎22-5241)へお尋ねを

ただいま陸・海・空の自衛官を募集中です。くわしくは市民課へお尋ねください。

6月25日(火)

巡回市民相談

高階公民館

あなたやあなたのご家庭で、日常生活の中で生じるいろいろな問題のうちで、何か困りごとや心配ごとはございませんか。
弁護士、行政相談委員、民生委員、建築士、学識経験者の方々とおよび市の職員があなたの相談相手となり、少しでも早く悩みごとが解決できますように、お力添えをいたします。
相談業務は次のようなものがありますから、お気軽にお出かけください。なお相談は無料、秘密は厳守します。



婦人会館講座案内

料理教室
期 間…6月28日から7月26日までの毎週金曜日。午前の部(午前10時～正午)、夜の部(午後6時～8時)とも、各5回。
内 容…スタミナ料理とサラダ。
参加費…1,700円。
定 員…午前の部、夜の部、各40人。

鎌倉彫り

期 間…7月1日から7月29日までの毎週月曜日。午後の部(午後1時30分～3時30分)、夜の部、とも各5回。
内 容…第2週までは丸盆、その後は各自希望の作品を製作。
参加費…第2週までの教材費および期間中の雑費として2,700円。
定 員…午後の部、夜の部、各30人。

民謡教室

期 間…7月1日から12月23日までの毎週月曜日。
午後1時30分～3時30分。
参加費…500円。

埼玉県警察官

受 付…6月1日～7月5日(やむをえない場合は試験当日も可)
第一次試験…7月21日、埼玉県警察学校(大宮市)
川越警察署/新宿町1-1、☎42-0200

▷以上3講座は6月18日(火)午前9時から婦人会館で受け付けます。講座受講申込書にご記入の上、参加費を添えて申込みください。定員になり次第締めきります。電話による申込みはご遠慮ください。なお、講座受講申込書用紙は婦人会館および市役所・市民サービス課に用意してあります。
※くわしくは、婦人会館(脇田新町10-2、☎42-6346)へ。

内職講習会
犬のバスケット編み加工

期 日…6月24日(月)、午後1時30分。
会 場…婦人会館。
内 容…講習と内職あつせん。
対 象…内職を希望される方に限ります。
定員は40人。
受講料…無料。
申 込…6月19日(水)、午前9時から婦人会館で受け付けます。定員になり次第締めきり。電話での申込みはご遠慮ください。

郵便局からのご案内

ゆうゆうローンが「ゆうゆうローン」の愛称で親しまれている郵便貯金の貸付けは昨年1月誕生以来、1年間に約350万人もの多くの方に、1,500億円のご利用をいただきました。

貯金通帳に利子記入を
通帳に記入されていない利子でも、貯金局では3月31日を区切って計算し、元金に加えています。年に一度は皆さんの貯金通帳に利子記入いたしましょう。
10年以上貯金をそのままにしておきますと権利を失いますから、通帳の残金が少しでも早めに利子記入の請求をしてください。

もれなく受けましょう

混合予防接種(百日ぜき、ジフテリア、破傷風)をしています。忘れずに受けましょう。
48年7月1日～12月31日出生のお子さんは3回接種、48年末日までに3回接種済のお子さんは3回目だけに接種。その際、お送りした問診票と母子手帳をお忘れなく。
※日程などくわしくは、前号を参照のうえ、衛生課予防係(☎24-8811、内線254～5)へお問合せください。

産休代替の保母さん

採用期間…8月20日～11月27日(14週間程度の子定)
日 給…2,250円
婦人児童課(☎24-8811、内線294～7)

