



川越

広報

■発行所 川越市役所 ■電話 川越(0492)24-8811(代) ■発行人 川越市長 加藤 龍二 ■編集 企画財政部 企画課

入間川にシアン流出

発生源は和光純薬

急がれる公害防止対策

去る十月二十五日、市内を流れる入間川にコイ・フナ・ヤマメなどが大量に浮上する事件が発生しました。市公害課では、直ちに関係各機関と協力して調査を進めたところ翌二十六日になって、市内的場の和光純薬(株)東京工場からシアンが流出した結果であることがわかりました。十月二十八日、県は水質汚濁防止法に基づいて同工場に特定施設からの排水停止命令を出すとともに、水質汚濁防止法・劇物毒物取締法違反により県警および川越警察署に告発し、現在捜査が続けられています。

十月二十五日(金)正午過ぎ、市営上戸運動公園事務所と付近の釣人から、市公害課へ川越橋(冠水橋)

付近の入間川に死魚が浮いているとの通報がありました。公害課では直ちに川越保健所へ連絡するとともに、狭山市公害課に上流からの浮魚確認パトロールを依頼し、現場へ急行しました。そして、浮魚を確認した①浅間堰

魚を認めないとの報告を受けました。以上の経過と措置については同日中に県水質規制課へ報告しました。

翌二十六日、県水質規制課、公害センター、川越保健所、県警生活課、防犯課、市公害課から成る合同調査班は、①和光純薬とその周辺工場、②川越狭山工業団地の二班に分かれて立入検査を行いました。一方、下水道部で分析の結果、和光純薬排水口付近で採水した検体からシアンが検出されたため、県公害センターへ転送してさらに詳しく分析したところ、同日夕、十一・一PPMという多量のシアンが検出されましたので、他の状況証拠と照らし合わせて発生源は和光純薬であると断定しました。

県では即刻和光純薬に操業停止を勧告するとともに、知事と市長あてに報告書を提出するよう指示しました。

同社で原因を追跡調査した結果合成繊維製造に使用する原料の青化ソーダ(シアン化合物)溶液貯蔵タンクの下部取出口と本体との熔接部に、腐蝕による穴があいていてそこから漏れたことがわかりました。たまたま二十二日の降雨でタンク設置部のブロック柵にたまった水に、もれたシアンが溶け込み二十五日になって流出したものです。このような原因、今後の対策、管理体制の改善などを盛り込んだ報告書は、二十八日知事と市長あて提出されました。報告を受けた県は、特定施設からの排水水の停止を命令、市と合同で再度立入調査を行い、原因を確認しました。

今回のシアン流出事件は、工場の公害防止に対する管理体制が不十分だったことに起因しています。公害防止管理者がいながら立入調査が行われるまで気付かず、また排水水の分析検査をしながら多量のシアンを検出できなかったなど余りにも幼稚なミスです。しかも同工場は、悪臭問題で周辺住民から施設改善の申し入れを再三にわたって受け、今年八月市との間に悪臭防止装置を完備するという公害防止協定を結んだばかりで、その社会的責任は大きいところです。

市としては、関係機関との連携を深め、有害物質を取り扱う工場の指導、監視を一段と強化すると同時に、水質分析体制の改善をはかる考えですので、市民の皆さんの一層のご協力をお願いします。

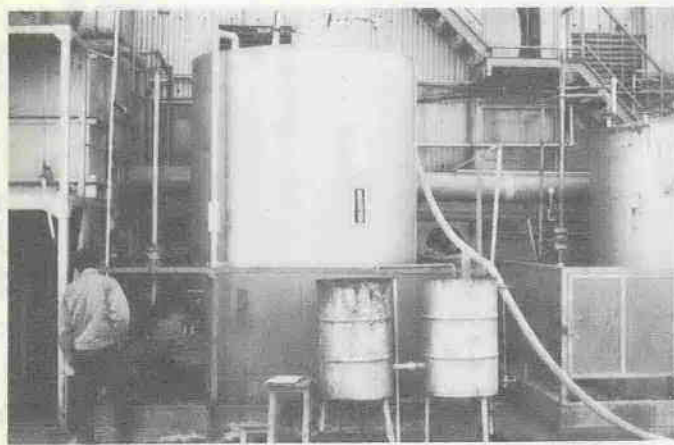

(青化ソーダ溶液貯蔵タンクの立入検査)

山口市公害課に上流からの浮魚確認パトロールを依頼し、現場へ急行しました。そして、浮魚を確認した①浅間堰②東上線鉄橋下、③和光純薬排水口付近でそれぞれ採水し、下水道部へ分析を依頼しました。さらに採水にかかわりがあると思われる工場工業団地内の三工場を調査しましたが、この時点では原因を突き止めることはできませんでした。その間、狭山市のパトロール班と川越橋で合流、初雁橋付近から上流には浮

魚を認めないとの報告を受けました。以上の経過と措置については同日中に県水質規制課へ報告しました。

翌二十六日、県水質規制課、公害センター、川越保健所、県警生活課、防犯課、市公害課から成る合同調査班は、①和光純薬とその周辺工場、②川越狭山工業団地の二班に分かれて立入検査を行いました。一方、下水道部で分析の結果、和光純薬排水口付近で採水した検体からシアンが検出されたため、県公害センターへ転送してさらに詳しく分析したところ、同日夕、十一・一PPMという多量のシアンが検出されましたので、他の状況証拠と照らし合わせて発生源は和光純薬であると断定しました。

県では即刻和光純薬に操業停止を勧告するとともに、知事と市長あてに報告書を提出するよう指示しました。

同社で原因を追跡調査した結果合成繊維製造に使用する原料の青化ソーダ(シアン化合物)溶液貯蔵タンクの下部取出口と本体との熔接部に、腐蝕による穴があいていてそこから漏れたことがわかりました。たまたま二十二日の降雨でタンク設置部のブロック柵にたまった水に、もれたシアンが溶け込み二十五日になって流出したものです。このような原因、今後の対策、管理体制の改善などを盛り込んだ報告書は、二十八日知事と市長あて提出されました。報告を受けた県は、特定施設からの排水水の停止を命令、市と合同で再度立入調査を行い、原因を確認しました。

管理体制に問題

主な内容

- 入間川にシアン流出、人口のうごき 1 P
- 国民年金座談会 2 ~ 3 P
- 保留地の公売、10月中の交通事故、テレビの防災番組ほか 4 P
- 婦人の読書感想文市長賞受賞作、同和問題をみんなで考えようほか 5 P
- 写真ニュース、まちのひろば 6 ~ 7 P
- 結婚相談12月から週2回に、ウィンタースポーツのシーズンもまちか、三種混合予防注射の日程、統計調査員の募集、玉ネギの大特売ほか 8 ~ 9 P
- ぼくらの作文、図書館だより、市民会館12月の催しものほか 10 P

人口のうごき 11月1日現在

人口	214,731人
(前年同期)	204,480人
男	109,013人
女	105,718人
前月比	749人増
世帯数	62,369世帯
出生	435人
死亡	92人
転入	1,398人
転出	992人



実充層一で入 水準をめざして

毎年十一月は国民年金推進月間です。国民年金制度が社会保障の一環として発足して十五年、この間関係者の皆さんの熱意と努力によって、幾多の困難を乗り越え順調な発展を遂げてきました。老齢人口の増加に伴って、老人対策は極めて重要かつ急を要する問題になっていますが、その中核として国民年金制度のはたす役割もまた大きいものがあります。そこで、「国民年金法施行十五周年を迎えて」をテーマとして、国民年金座談会を開きました。

司会：本日はお忙しいところをお集まりいただきありがとうございます。さつき座談会にはいらしていただきます。

わが国の公的年金制度の中で、国民年金が一番新しく昭和三十四年にできましたが、年金制度の趣旨について鹿島さんからお話を伺いたいと思います。

鹿島：年をとったり、病気がやが

大変だった主旨徹底 今は任意加入も増加

司会：八つの公的年金のうち、一つは必ず加入することになりますね。ところで、昭和三十六年四月から国民年金保険料の納付が始まりましたが、当時の市民の関心はどうでしたか。

山崎：私は当時、国民年金を主管



する民生課長をつとめていたのですが、まず年金というものを知らず、どうも大切だったので、地区ごとに説明会を開いたり、一軒一軒家庭を訪問したりして周知徹底をはかりました。しかしなかなか十分な理解が得られず、特に強制加入者の促進には苦勞があった。一時は他課の職員に応援を得



渡辺：発足当時は、理解されないでいろいろ苦勞があったと思います。でも今では国民全部が年金を受けられるということは、夢のような気持ちで、大変よかったです。年寄りの集まりには必ず年金の話がでます。先日も年金をもらっている人に聞いたのですが、考えてもいなかったお

活用したい免除制度 四十八年度からスライド制

金がいただけで非常に喜び、先を楽しみにしています。司会：当初に比べて現在の状況はどうですか。

渡辺：保険料納付は昭和三十六年四月から始まって十三年を経過しては二千五百万人と就業人口の四割を占める被保険者を有する大きな制度に発展してまいりました。川越市では現在三万五千人と



当初より八〇割、特に若年任意加入が九千三百人と当初より五倍も増えております。サラリーマンの奥さんの加入が増えてきているという事なんです。ただ私どもが心配しているのは、加入しても保険料を納めない人、いまだに加入していない人がいることですね。司会：当市では千六百人前後の未納者がいるわけですね。

その後社会情勢の変化によって財政再計算期が短縮され、昭和四十八年に大幅な改正が行われました。第一として夫婦五万円年金が誕生したこと。これを基準にしてすべての年金額が引き上げられたわけです。第二として年金制度に初めて自動スライド制が導入されたこと。これは消費者物価指数の変動によって年金額を改定するというものです。第三として福祉年金が大幅に改善されるとともに、老齢特別給付金制度が新設されたこと。明治三十七年一月二日から三十九年四月一日までに生まれた人は、谷間ということと年金をもらえなかったのです。

山崎：インフレに負けない年金に成長したわけですね。渡辺：いままでいろいろと改善された中で、スライド制が導入されたことは大変喜ばしいことで、年金に加入していない人は将来後悔することになります。山崎：昭和四十九年度の改正点は福祉年金の平均五割引き上げなどを主な内容とするものです。提出年金では第一回のスライドで一・一割引き上げられ、さらに四月分繰り上げられて、本年九月分から改定額で受けられるわけです。十年年金が月額一万二千五百円から一万四千五百円に、五年年金が八千円から九千二百八十八円に、そのほかの障害年金な

スライド制導 西欧諸国並みの

国民年金 座談会

- 出席者(敬称略順不同)
- 国民年金指導委員 渋谷 仙蔵
 - 豊田本みずほ会長 清水 林平
 - 川越市社会福祉協議会事務局長 山崎 浅七
 - 川越市社会保険事務所長 鹿島 与史郎
 - 川越市社会保険事務所年金専門官 渡辺 俊夫
 - 川越市保険年金課長 滝沢 春吉
 - 川越市年金係長 伊藤 静太郎

すよう関係の皆さんの努力をお願いします。司会：一般公的年金との併給の限度額が低いと言われていますね。滝沢：当市の受給権者は六千五百六十二人ですが、このうち八九一人、一三・六割の人達が停止されている状況です。先日も老人の方から投書があり、私どもも早く皆



き、所得を補うために年金制度があるわけです。従来の厚生年金保険などはいずれも被用者だけを対象としたものでしたが、昭和三十四年に、農林漁業、五人未満の小企業、サービス業などの自営業者とその家族あるいはその従業員を対象にした国民年金制度がつけられ、国民皆年金が確立されたわけです。さらに昭和三十六年には、通算年金通則法が制定され、職場を転々とする人たちにも年金が支給される基盤ができたわけです。



鹿島：国民年金には提出年金と福祉年金とがありますが、この福祉年金には所得制限等がありまして支給が全部停止あるいは一部停止することがあります。しかし社会

提出年金にはない所得制限 大幅改善は五十一年度

さんごの期待にこたえる年金になればよいと思います。提出年金では、五年年金が月額一万一千三百円に、十年年金が一万六千二百五十五円に引き上げられるほか、九・六割のスライドを見込んでいます。鹿島：五十年度の概算要求の内容はただいま滝沢さんがおっしゃったとおり、第一が福祉年金の改善第二がこれにからむ提出年金の応急的暫定的改善となっています。明後年は四十八年度の改善からかぞえて三年目ですが、財政再計算が行われる予定ですので、福祉年金も含めて、提出年金の大幅改善が期待できると思います。

鹿島：この問題については社会保険料の積立方式、修正積立方式あるいは賦課方式をとるか検討されております。これから高齢化が進むにつれて、給付も増加することが予想されますので、年金水準を保つためには、保険料もその時に見合ったものが必要になってまいります。例えば賦課方式の場合には、年度年度の収支のバランスを合わせるということ、さしあたり負担が少なくて済みますが将来老人の比率が高くなるとその世代の若い人の負担が多くなるというむずかしい問題があります。

上げられませんか、よく市の窓口で相談してください。滝沢：当市でも半分以上繰り上げですね。渋谷：元気のよいつきにもらいたいからですね。清水：もらっている人からの刺激もありですね。司会：納められた保険料はどのように運用されていますか。滝沢：皆さんが納めた保険料に国庫負担分を加えて積み立てられ、将来の年金給付の財源となります。この積立金は財政投融資資金として運用され、毎年度預託総額の三分の一が国民年金特別融資として被保険者や地区住民の福祉向上に役立っております。当市でも市民会館、診療所、保育園等の公共施設の建設に使用しております。司会：全国に保養センターが十数

情勢の変化で所得もかなり伸びていますので、この制限も大幅に緩和する必要があります。司会：明年度は期待できますか。滝沢：厚生省の予算要求案をみますと、第一に福祉年金の改善が打ち出されております。老齢福祉年金が月額一万円に、障害年金が一級一萬五千円、二級一万円に、母子・準母子年金が一萬三千円に、老齢特別給付金が七千五百円にとなっております。所得制限については、本人所得限度額が老齢・障害の適用者には夫婦百六十万円、母子・準母子の適用者には六人世帯で三百九十三万八千円、扶養義務者の所得限度額は六人世帯で九百八十七万円となっております。これによって、所得制限から支給が停止されていた人がかなり減少する見込みです。また一般公的年金の併給については、十六万円から二十八万円になります。

年金保険料来
年から千五百円に

司会：スライドの時期を早めてもらいたいですね。昭和四十八年度末で提出年金受給者は百五万人で千六百億円余りが支給されているといわれていますが、被保険者百人に対して四・二人の割合になっています。これが昭和八十五年になると二人に対し一人の割合になり、給付も二兆円余りと驚くべき金額になるわけです。反面、保険

多い繰上請求

司会：老人に対する認識が必要になってくるわけですね。ところで最近老齢年金の繰り上げ請求が多くなりましたね。渡辺：国民年金では自家営業者ということと稼働年齢が六十五歳となっておりますので、年金の支給も六十五歳が普通ですが、希望すれば六十歳からでも支給されます。ただし、この場合には年齢によって減額された年金が支給され、六十五歳になったからといって引き



保留地公売のお知らせ

一砂新田の11区画

市で施行している高階第一土地区画整理事業の保留地を、次の要領で公売します。
<公売する土地>…大字砂新田地内、11区画
<公売方法>…一般競争入札によって最高価格者に売却します。
<条件>…①入札は1世帯1区画。入札に参加できるのは県内に引き続き3ヵ月以上居住する方、または県外から市内に勤務している方です。
②不動産売買を営む方および今までに市施行の土地区画整理事業の保留地を取得した方は参加できません。
③落札した保留地は、2年を経過しないと譲渡はできません。
④土地代金は来年1月10日までに納入してください。
<現地案内と説明会>…入札の説明会および現地案内は、12月7日(土)午前10時と午後1時の2回、区画整理課の現場事務所で行います。
<入札期日>…12月8日(日)午前10時から区画整理課現場事務所で行います。入札参加者は必ず認印をお持ちください。
※公売土地の地積、最低価格、入札保証金は別表のとおりです。
※このほかくわしいことは、区画整理課(☎24-8811内線561~5)へお尋ねください。

Table with 4 columns: 番号 (Number), 地積 (㎡) (Area), 最低価格 (円) (Minimum Price), 入札保証金 (円) (Bid Security). Rows 1-11.

※なお、1・2・4番は建物付です。

目立つ 自転車歩行者の事故

10月中 市内での事故状況

十月中の川越市内で発生した交通事故の状況が、左表のようにまとまりました。

Table showing traffic accident statistics for October. Columns: 種別 (Category), 年別 (Yearly), 人数 (Number of people), 死者 (Deaths), 重傷者 (Serious injuries), 軽傷者 (Minor injuries), 物件事故 (Property damage).

この結果、免税点計算の誤りによって、多く一部ですが消費者の皆さんに迷惑をおかけすることになりました。東京電力KKではこの誤りを至急調査し、該当者にお返しすることとしています。

電気税の割出しに 一部誤りが

電気税は、皆さんのご家庭で消費する一ヵ月の使用料金が一定額(免税点)を超えた場合にかかるもので、料金といっしょに徴収されるしくみになっています。

こんな方は申し出を

皆さんのお手元に保存の月払電気料金領収証の金額が別表の範囲

Table showing electricity tax exemption points and monthly electricity charges. Columns: 年度 (Fiscal Year), 免税点 (Exemption Point), 月払税込電気料金 (Monthly Electricity Charge).

ご覧下さい テレビの防災番組

消防庁提供のテレビ防災番組をご覧下さい。十二月分の放送予定は次のとおりです。
日本テレビ(主婦向け) 毎週土曜日、午前八時四十五分~五十分まで。
▽七日:暖房器具の火災予防
▽十四日:プロパンガスの安全な取り扱い
▽二十一日:救急車の正しい利用
▽二十八日:年末年始の火災予防
フジテレビ(一般向け) 毎週日曜日、午前八時五十分~九時まで。
▽一日:生活の一部にしよう火の点検
▽八日・十五日:消火器の正しい使い方
▽二十二日:プロパンガスの安全な取り扱い
▽二十九日:年末年始の火災予防

消防特別点検で サイレンを吹鳴

消防の特別点検を実施するため十二月五日午前六時にサイレンを鳴らしますから、火災と間違わないようにあらかじめご承知ください。サイレンの鳴らし方は次のとおりです。
15秒 6秒 15秒 6秒 15秒
(川越地区消防組合)

婦人の読書感想文

三十五歳という女の転換期に、私の人生観がぐらっと変えられるほど、強烈な感銘深い本に巡り合った喜びを何かに感謝したく、感想文を書く気になった。

第二は読書指導である。「読書は知識獲得のうえで最も重要な道具なので、自分の子供がちゃんと読むことをおぼえ、読書の楽しみ、良い本をPTAと図書館のリストから選ぶこと

市長賞受賞作 「わが子ケネディ」を讀んで

守山 邦子

以前、藤原ていの「流れる星は生きていく」を、その中の母性像に感動し、涙ながらに読んだ記憶があるが、感動と同時にあの本は本能的な母親の力の強さの限界を教えてくれた本でもあった。

第三は田舎教育である。彼女は、食事時間を守ることをきびしくしつけた。その際、家族中が顔合せするチャンスを得て、「子供達に自分自身の考えを

前号の訂正

前号(十一月十日発行)の市議会編十四ページの、大東西小学校・大東東小学校区に公立学童保育所を開設方請願についての

同和問題をみんなで考えよう

その ⑮

これは、日本の歴史のなかで同和問題がいつどうして発生したのかを、正しく理解し、その原因を、部落差別を完全に解消しようとするシリーズです。
封建時代には、支配者が絶対的な権力を持っていて、一般の人々は政治について自分の意見を自由に言うことはできませんでした。しかし幕末になると、尊王攘夷論(そのうじょう)いろいろ天皇をうやまい、外国人をしのめ出そうとする考え)が倒幕思想と結びつくと、幕藩支配体制への批判が高まる中で「人間はもともと平等だ」という考えに目ざめて、人間を人間として扱わなければならない、人間平等の思想を強く主張していることは、レベルの高いすぐれた解放論だと言っています。

「ええは民籍に加えられず、人のきらう特定の仕事しか与えられないで、着物がふれただけでもがらわしいといっているやしられている。しかし、この世で人間ではないものは鳥やけものか草木・土石だけで、人間の体をしたけものなどあるはずがない。西洋にはこのように非人間的な差別身分はないのに、わが国にあるのは不合理だ。
また、異民族説や職業起源説に立つて彼等をうとんじるのは誤りである。このまま放っておくことになるかもしれないから、一日も早く彼等に土地と家を与え農民にもどすべきだ。
このように差別をなくして、すべての人が仲良く協力してやっていくことが、国全体の利益にもつながることだ。
彼は加賀藩の下級武士に過ぎませんでしたが、広い意味では武士という支配階級に属していましたから、為政者の側からの見方をしているのはやむをえないかもしれませんが、民衆に対する偏見、誤解を排して、人間平等の思想を強く主張していることは、レベルの高いすぐれた解放論だと言っています。



写真ニュース

みなさんのまわりで明るい話題がありましたら、企画課広報係までご連絡ください。

母校の発展を願い 開校100年の歩みを碑に

—古谷小学校—

11月3日(文化の日)、古谷小学校開校100年式典が同校で、児童、先生、父兄等多数が参加して行われました。

同校は、明治7年「古谷学校」として開校、今年で100年になります。

当日は、記念式典、祝賀芸能大会、記念物展示会のほか、同校の「百年の歩み」を刻んだ立派な記念碑の除幕式も行われ、母校の発展を喜び合っていました。

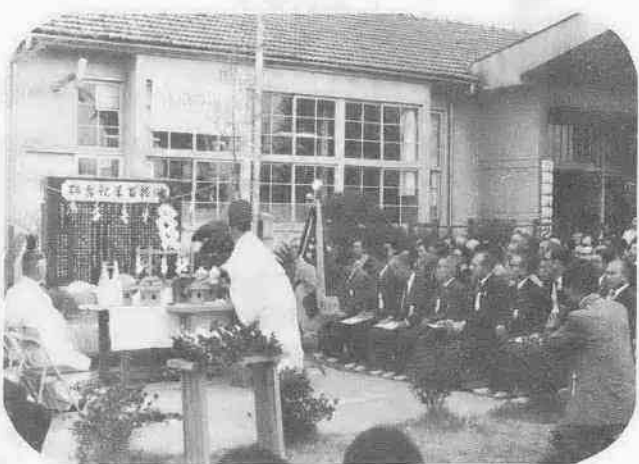

お年寄りたちが キャベツの収穫

小仙波町二丁目老人クラブ

十一月十二日、小仙波町二丁目老人クラブ「緑紅会」の会員たちが、同クラブで管理する農園で、キャベツ、人参を収穫しました。

この農園は、昨年八月、続木勇三郎さん(小仙波町三十四一三)が、「お年寄りの健康と親ほくを図るために使ってください」と、約三百三十平方メートルの畑を無償で提供してくれたためできたものです。

十二日には、キャベツと人参の収穫をしました。野菜作りには、お年寄りが自信を深めた様子でした。

まちのひろは

北海道青年国内研修団一行三十人が 福原青年会を訪問

十一月三日(文化の日)、四日振替休日)の両日、北海道青年国内研修団一行(男二十人、女十人)が福原青年会(会員百五十人)を訪れました。

同研修団一行は、東京・埼玉・静岡などを研修旅行している途中に訪れたもので、三日午後、福原公民館へ到着、青年会員の歓迎を受けました。その後、話し合いや交歓会等を行い、夜は、青年会員の家へ二人ぐらいつ分宿、翌四日は午前中農作業、午後は、市のマイクバスで市内の文化財等を見学しました。

北海道と埼玉県では、多少環境は違いますが、同じ世代ということで話しも合い、研修団員・青年会員とも、大変勉強になったと話していました。

豪華な賞品も用意 みなさんご参加を 芳野地区卓球大会

来る十二月一日(日)、芳野公民館主催の「芳野地区卓球大会」が、芳野中学校体育館で行われます。

この大会は、小学生の部(男・女)、中学生の部(同)、一般の部(同)、壮年の部(同)の八種目に熱

大きないもに 児童たちが歓声

電子ども会のいも掘り

十一月三日(文化の日)、四日振替休日)の両日、霞ヶ関子ども会の児童たちがいも掘りを行いました。

このさつまいもは、去る六月、児童たちが、お父さん、お母さんの協力を得ても苗を植付け、秋の取り入れを楽しみに、みんなで手入れをして育てたものです。

当日、児童たち二百五十人は三班(笠幡地内：四百人、的場地内：五百人、山伝地内：三百五十人)に分かれて、いも掘りを行いました。

今年のできは上々で、大きなさつまいもが収穫でき、畑のあちらこちらで大きな歓声が上がっていました。

戦が展開されます。なお、この大会には、参加賞をはじめ、豪華な賞品がたくさん用意してあります。多数ご参加ください。

お年寄りに マッサージの奉仕

大袋新田の青柳さん

青柳秀敏さん(川越市大袋新田三七二)は、十月末から毎週一回午前中後楽会館を訪れ、お年寄りにマッサージの奉仕を行っています。

青柳さんは、「お年寄りの方が喜んでくれるので、奉仕のしがいがあります。今後も続けていきたい」と話しています。

ちょうど青柳さんが訪れる日に後楽会館へ来ていたお年寄りたちは、お風呂に入ったり、マッサージしてもらったりで、大変楽になったと喜んでいました。



ンドの二会場で、泉小地区スポーツ振興協議会(会長岡島和夫さん)主催の「第一回地区壮年ソフトボール大会」が行われました。

この大会には、十三チームが参加して熱戦を展開、応援には、お



結果は、次のとおりです。
○優勝：野田月吉町チーム
○準優勝：上野田町チーム

十二町内参加して 第三回川越南部地区 壮年ソフトボール大会

十一月三日(文化の日)、城南中学校校庭で、第三回川越南部地区壮年ソフトボール大会が、十二町内、約二百三十人の選手が参加して行われました。

当日は、加藤川越市長の始球式で熱戦の火ぶたが切られて落されました。
結果は、次のとおりです。
○優勝：脇田新町、○準優勝：新宿一丁目、○第三位：旭町一丁目・南通町。

泉小地区で
壮年ソフトボール大会
優勝は野田月吉町チーム
十月二十日(日)、十一月十日(日)の両日、泉小校庭・山村女子高グラ

20歳になった街頭美術展

—新河岸親和会—

11月3・4日、東武東上線新河岸駅そばの新河岸本通りで、新河岸親和会主催の「街頭美術展」が開かれました。

この美術展は、20年前、地域住民の親ほくと美術に対する関心を高める目的で始められたものです。今年も、民家のへいなどに、地元小・中・高校生、会社員、商店主農家の主婦などの絵、書、写真、園芸等約500点が展示され、地元民や通行人の人気を集めていました。



安くて新鮮な野菜

川越地区四日クラブで即売

十一月十七日、市役所駐車場で、川越地区四日クラブ連合会の野菜即売会が行われました。

この即売会は、農業研究団体連合会の十周年記念事業の一環として行われたもので、当日は同クラブ員の家庭で栽培した、白菜、大根、ネギ、人参、しいたけ等が即売されました。

会場には、近くの主婦や通行人など多数つめかけ、安くて新鮮な野菜に大喜びでした。



歳末たすけあいに ご協力を

今年も十二月一日〜三十一日まで、全国いっせいに「歳末たすけあい運動」が行われます。十二月は一年の決算月のため皆さんの家庭でも何かと出費の多いことと思えますが、ご協力くださるようお願いいたします。



12月3日(火) 川越西の市 連雀町 熊野神社境内

お西様で縁起ものの福盆を差し上げます

中央商店会では、十二月三日(火)の西の市熊野神社境内に訪れた先着一千人の方に、来年のえと、うさぎの絵がついた陶製の福盆を差し上げます。言い伝えによれば、三の西まである年は火事が多いとか…。今年には十分注意しましょう。

百日ぜき・ジフテリア・破傷風 三種混合予防注射の日程

三種混合予防注射の日程が次のように決定しました。該当するお子さんは、必ず受けてください。後日間診票をお送りしますから注意書きをよくご覧の上必要事項を記入し、母子手帳と一緒に、当日会場へお持ちください。

接種を行う日	時間	会場
第1回 12.10 (火)	午後 1.30~2.30	芳野公民館 山田公民館 古谷公民館
第2回 1.7 (火)	1.30~2.30	霞ヶ関公民館
第3回 1.28 (火)	1.30~2.10 2.20~3.00	小堤集会所 名細公民館
12.11 (水)	1.30~2.30	大東公民館
12.12 (木)	1.30~2.30	南古谷出張所 藤間南集会所 福原公民館
12.13 (金)	1.30~2.30	中央小学校 川越小学校
12.14 (土)	1.30~2.30	川越商業高校
12.16 (月)	1.30~2.30	霞ヶ関北公民館 仙波小学校
12.18 (水)	1.30~2.30	月越小学校 寺尾公民館
12.19 (木)	1.30~2.30	高階公民館

カブスカウトの団員を募集中

対象…現在小学校2年在学中の男子
締切…12月5日(木)
申込先…加島栄茂宅(幸町15-8, ☎22-0366)へ。

会場はどちらでもかまいません。費用無料。
〔該当するお子さん〕
▷昭和49年1月1日から6月30日までに生まれたお子さん=3回とも受けてください。
▷3回接種完了後1年以上1年6ヵ月までのお子さん=今回の日程のうち第3回目に一度だけ受けてください。
〔注意事項〕
▷特異体質やその他予防接種を受けるのに不適合と思われる疾病にかかっているお子さんは、あらかじめ医師とご相談ください。
▷問診票が届かないときや、前回接種を受けられなかったお子さんは、当日体温を計って会場へおいでください。
※くわしくは、衛生課予防係(☎24-8811, 内線254~5)へお尋ねください。

初心者向き 着物の着付け教室

期 日…12月6日(金), 9日(月), 13日(金), 16日(月), 20日(金)。午前10時~正午。
会 場…中央公民館和室(三久保町18-3)
対 象…市内在住、在勤の女性
経 費…教材費等として400円
定 員…30人(申込順)

10月中の火災と救急出動
〈川越地区消防組合管内〉

一火 災一		一救 急出 動一	
件 数	11件	件 数	253件(63件, 128件, 62件)
損 害 額	11,839,000円	搬送人員	264人(89人, 124人, 51人)
49年1月~10月の集計			
件 数	203件	件 数	2,518件(649件, 1,330件, 539件)
損 害 額	664,560,000円	搬送人員	2,499人(776人, 1,247人, 476人)

◁タバコは市内で買ひましよう▷

統計調査員を募集

市では、各種統計調査の調査員登録者を募集しています。応募資格は満二十歳以上で、税務関係や警察関係、選挙運動に直接関係のない方ならどなたでも結構です。この登録をしておきますと、次のような調査があるときに、登録している方の中から調査員を選任して、調査を依頼します。調査の種類：国勢調査、事業所調査、商業調査、工業調査、その他毎年行われる種々の統計調査

公給領収証で正しい納税を

料理飲食等消費税は、皆さんが料理店や飲食店、バー等で飲食する際に納める税金です。ですから会計のときは、飲食の明細・税金などが記入されている公給領収証を受けとってください。県では、今年も十一月一日〜来年一月三十一日まで「公給領収証制度強調運動」を実施しますので皆さんのご協力をお願いします。※くわしくは、川越県税事務所問税第係(☎24-1800)内線二二〇へお尋ねください。

おしらせ

申 込…12月4日(水), 午前9時から中央公民館(☎22-1394)で受け付けしますから、経費を添えて申し込みください。なお、電話による申込みはご遠慮ください。

正月料理 お料理教室

期 日…12月3日から12月24日までの毎週火曜日, 計4回。午前10時~正午。
会 場…中央公民館調理室(三久保町18-3)
対 象…市内在住、在勤の女性
経 費…材料費として2,000円
定 員…35人(申込順)

申 込…12月2日(月), 午前9時から中央公民館で受け付けしますから、経費を添えて申し込みください。なお、電話による申込みはご遠慮ください。
※くわしくは、中央公民館(☎22-1394)へお問い合わせください。

妊婦教室を開きます

期 日…12月9日から23日までの毎週月曜日 計3回。午後1時30分~4時。
会 場…中央公民館(三久保町18-3)
日 程…9日=妊娠の生理と衛生 16日=妊産婦の栄養、分娩、産じょく 23日=赤ちゃんの扱い方、お風呂の入れ方、家族計画
※あらかじめ電話で、衛生課保健係(☎24-8811, 内線256~7)へ申し込みください。

結婚相談を充実

結婚は、人生の最大事であり、誰でも幸福な結婚生活を願わぬものはありません。市では、市民福祉の一環として、市民サービス課相談コーナーの中で結婚相談を行い、似合いの相手の紹介と相談に応じます。

結婚相談のほかにも、市民サービス課では、次のような相談コーナーを設けています。
▽一般相談：毎日
▽交通事故相談：毎日
▽法律相談：毎月第一、四木曜日(午前八時三十分受付)
▽建築相談：毎週月・水曜日
▽内職相談：毎週火・金曜日
○時間は、午前10時~午後四時(土曜日は正午まで)

結婚相談から はばたく四組

この結婚相談コーナーも開設以来一年六ヵ月程になりますが現在男・女二百人ぐらいの方々が申し込まれていて、めでたく結婚が成立し、幸福な家庭を築いている方々も四組あります。

相談員も増員

新たに、十一月一日付で、次の方々が市民相談員として委嘱されました。(敬称略)
▽一般・市民相談員：中野吾郎(大字南田島一三〇)九、現行政管理庁行政相談委員)
▽結婚・市民相談員：萩島 絹(小仙波町一〇二二)二、須長みや子(小仙波町四一〇二)二
※その他不明な点は市民サービス課(☎24-1811、内線八六二)三へお尋ねください。

相談日が 週二一回に

結婚相談の相談件数も増え、また利用される方々の希望から市では十二月から相談日を増やして、毎週土曜日にも相談に応じることになりました。相談員も親身になってお相手しますの、より一層ご利用ください。
〔相談日〕
▽毎週水曜日、午前10時~午後

ウィンタースポーツのシーズンもまぢか

スケート会員募集

期 日…2月2日(日)
日 程…2月1日(土), 午後7時, 市役所前出発。バス利用, 夜行半泊。2日(日)夜帰川。
場 所…塩沢湖(長野県軽井沢)
会 費…3,600円(宿泊・朝食込み)
申 込…1月24日(金)までに、会費を添えて市教委保健体育課(☎24-8811, 内線315~6)または市スケート連盟役員・吉川巖氏宅(元町1丁目, ☎22-1707)へ申し込みください。
▷打ち合わせ会=1月25日(土), 午後6時から市民会館で開きます。
※くわしくは、保健体育課へお尋ねください。

おしらせ

期 日…来年の1月13日から3月24日までの毎週月曜日, 計10回。午後6時~8時
会 場…市役所車庫棟会議室
費 用…700円(点字器代等)
申 込…老人・障害課へ申し込みください。

スキー講習会

期 日…2月1日(土)~3日(月)
日 程…1月31日(金), 午後8時57分, 川越駅出発。2月4日(火)朝帰川。往復寝台場 所…蔵王 定 員…130人(先着順)
会 費…16,000円(1月20日以降の取り消しの場合, 返金額は11,300円となります)
▷打ち合わせ会=1月24日(金), 午後6時から市民会館で開きます。
※以上2つのスキー関係の申し込み受付は、12月2日(月)から市教委保健体育課(☎24-8811, 内線315~6)で行いますので、会費を添えて申し込みください。(電話不可)

スキー教室

スキーバッチテスト

期 日…2月22日(土)~24日(月)
日 程…2月21日(金), 午後11時30分, 市役所前出発。バス利用。24日(月)夜帰川。
場 所…志賀高原(一の瀬)
会 費…12,000円(2月10日以降の取り消しの場合, 返金額は7,000円となります)
定 員…80人(先着順)

郵便局からのご案内

▷お歳暮等の小包は12月10日(火)までにお出しください。
▷年賀状は12月15日(日)から引き受けます。遅くとも20日(金)までにはお出しください。
▷小包や年賀状には必ず郵便番号を書いてください。
▷郵便貯金で住みよい社会に。

玉ネギの大特売!

市の後援で市内130店の八百屋さんが玉ネギのサービス販売をします
主 催…川越青果商業協同組合, 第1青果協同組合
協 賛…市くらしの会 期 日…11月28日(木)
=右のポスターの掲示してあるお店でお求めください=

点字講習会

視力障害者への理解を深め、点字の本の不足を補うために点訳ボランティア(奉仕員)養成の講習会を開きます。皆さん多数の参加をお待ちしています。

初級手話講習会

聴覚言語障害者のうち、特にろうあ者の社会生活の中で「手話」が重要視され、日常生活において健聴者による手話通訳への要求が高まっています。そこで、市では手話通訳を養成するため、初級講習会を開きます。
期 日…来年の1月16日から3月27日までの毎週木曜日, 計10回。午後6時~8時
会 場…市民会館2階, 第1会議室
費 用…500円
申 込…老人・障害課へ申し込みください。
※どちらも詳細は老人・障害課(☎24-8811, 内線871)へお問い合わせください。

陶芸クラブ員募集

陶芸クラブで焼物作りを学びませんか
毎月第1日曜・第3土曜日に霞ヶ関公民館で行っています
問 合 先 矢島健三宅(☎31-4278)
先 霞ヶ関公民館(☎31-1009)

玉ネギの大特売

川越市の後援で玉ネギのサービス販売をします
玉ネギ2kg 円
販売日時 11月28日(木)
主催 川越青果小売商協同組合・川越市くらしの会
後援 川越市 参加店

◁ただ今郵便局では年末年始のアルバイトを募集中です。くわしくは郵便局へ▷

ぼくら の作文

わたしは、のぶまさとやすたか
が大すぎです。のぶまさは、おに
いさんで三さいです。やすたかは
まだ一さいです。やすたかの手の
ひらは、小さくてふわ
ふわ。のぶまさの小さ
な手もそっくり。わた
しは、やっぱり兄弟つ
てにているんだなあと
思いました。顔は、に
ていないけれど、目の
細い所がよくにしてい
ます。

二人とも犬がだいす
きで、いつもわたしの
家にくると、すぐ犬の
チャロの頭をなせたり
してかまいます。ど
んな犬でもこわがり
ません。やすたかは、
「ワンワン、ワンワ
ン。」といって、へい
きでなせたりします。

きょうわたしののぶまさと、二
人で遊びました。かきの木にのぼ
って、かきを取ってあげると手か
ら、赤くてつるつるしたかきがす
べって、ころころとこころがってし
まいました。こんどは、すなばで
じしゃくをつかって、さてつをと
って遊びました。いっぱいおれた。
のぶまさは、外のかいだんにはほ
ってじしゃくをなげました。する
と、そのじしゃくは、小鳥小屋の

いとこの のぶまさとやすたか



金のかぎにぶつかって、くつつい
てしまいました。「よかった」と、
わたしは思いました。もしかいだ
んのコンクリートにあたってたらじ
しゃくは、われていたかかもしれま
せん。のぶまさは、「どうして、金
のかぎにくつついたの。」とわたし
に聞きました。わたしは、「金の
物だからだよ。」と答えました。
のぶまさは、また「どうして」
と聞きました。わたし
は、「それじゃあ木に
つけてみなよ」と言い
ました。すると、のぶま
さは、「木はくつつか
ない。」と言った。わた
しは、のぶまさには、
「じしゃくにつく物は
ね、金だよ。くつつか
ない物は、木だよ。」
と教えました。

美 由 真 井 3 年 小 金 階 高

「フーン。」とふしぎそ
うなへんじをした。
のぶまさは、わたし
の言うことは、何でも
よく聞くので、ほん
うにかわいいです。
やすたかは、まだ何
もわからないので、な
んでも食べてしまつたり人のもつ
ているものをほしがります。小さ
なくつをはいて、わたしたちの遊
んでいるあとを追いかけてきます
が、すぐころんでしまいます。
わたしは、のぶまさとやすたか
が弟のようにかわいいです。



昭和三十三年六月十日第一種郵便物認可
月二回(十日、二十五日)発行(一部四頁)

新着図書のご案内

市立図書館の新着図書のうち
から最近よく読まれている図書
を紹介いたします。

- ▽松本清張「文豪 文芸春秋、
レシエトフスカヤ「私のソル
ジェニーツイン」サイマル出版
会、▽遠藤周作「最後の殉教者」
講談社、▽白州正子「お能 騷々
堂、▽吉野源三郎「同時のこと
岩波書店、▽三浦綾子等「太陽
はいつも雲の上に」主婦の友社、
▽遠藤周作「喜劇・新四谷怪談」
新潮社、▽唐木順三「あづまみ
ちのく」中央公論社、▽松本清
張等「礼遇の資格」光文社、▽ソ
ルジェニーツイン「クレムリンへ
の手紙」新潮社、▽井上靖「桃李
記」新潮社、▽永六輔等「妻は夫に
さからいつ夫は妻をいたぶりつ」
学習研究社、▽松本清張「古代探
求」文芸春秋、▽森村 桂「ゴンに
もらった首飾り」講談社、▽鈴木
芳正「A B型人間」産心社、▽司馬
遼太郎「歴史と視点」新潮社、▽石
垣純「セックス常識のウソ」文芸
春秋、▽東海林さだお「ジョージ
君のゴキゲン日記」文芸春秋、▽渡
辺淳「野わけ」集英社、▽羽仁五
郎等「アジア燃ゆ」現代評論社、▽
杉本苑子「埋み火」文芸春秋、▽並
河萬里「パレスチナ」新人物往来社
▽近衛秀磨「オーケストラを聞く

図書館だより

人へ音楽之友社、▽田口耕三「や
っちゃば育ち」二見書房、▽力武
常次「地震予知」中央公論社、▽小
倉芳彦「古代中国を読む」岩波書店
▽石川達三「その最後の世界」新潮
社、▽源氏鶏太「艶めいた海」実業
之日本社



季節
のメモ
(12月上・中旬)

- 一日(日)：歳末助け合い運動始まる
- 三日(火)：秩父夜祭、西の市
- 四日(水)：人権週間
- 七日(土)：大雪
- 八日(日)：大宮大湯祭
- 十四日(土)：東京高輪泉岳寺義士祭
- 十五日(日)：年賀郵便特別扱い

市民会館12月のおもな催しもの

(11月9日現在、ホールのみ)

日	催し	入場方法	開演時間	主催者
1 (日)	柴田隆章民謡ショウ	券 A席2000円 B席1500円	AM11.00 PM 4.00	柴田隆章民謡ショウ実行委員会 43-2627
7 (土)	邦音のつどい (市民文化祭)	無 料	PM 1.00	中央公民館 22-1394
8 (日)	吹奏楽のつどい (市民文化祭)	無 料	AM10.00	無
	祭ばやしのつどい (市民文化祭)	無 料	PM 3.00	無
13 (金)	ガロのこんさーと	券 入場1400円 会員1800円	PM 6.00	民音大宮サービスセンター 0486-43-4386
14 (土)	東洋大学工学部 軽音楽部演奏会	入 場 券 200円	PM 4.30	東洋大学工学部軽音楽部 22-1468(皆川)
15 (日)	ベートーベン 「第9交響曲」演奏会	員 制 S席2200円 A席1800円 高校生以下 1500円	PM 3.00	川越楽音 23-0656
21 (土)	やまびこ新人音楽家協会 ジョイントリサイタル	入 場 券 500円	PM 5.00	やまびこ学園 42-5260
22 (日)	川越高校吹奏学部 チャリティコンサート	入 場 券 100円	PM 1.00	県立川越高校吹奏学部 22-0224
23 (月)	クリスマス 親子のつどい	無 料		中央公民館 22-1394

*おもにどなたでも入場できるものを掲載しました。
*主催者の都合により一部変更になる場合もあります。
*入場券のお申込みやお問い合わせはそれぞれの主催者へ。
☎50年5月中の市民会館使用申込みは、12月1日(日)午前9時
からお受けします(くわしくは市民会館 ☎22-4678へ)



初雁川柳会

小川日出丸
焼き直す鯛さんとんが少しつき
だまされてやって静かな母の顔
追いかける親も疲れる遊園地
上村 虎石
仏にもすがりジンクスにも頼り
田中 白墨
灯台を一つ残して岬寝る
鈴木 柳芳

良識を信じてやわらかい苦情
山崎 涼史
仏性貧乏性も自認する
熊本茶曇天
足音を患者の耳は聞きわける
浅海 一路
変身の妙技揮のポスト占め
島田 光洋
ふるりの母へ妻から送らせる
島田依以子
糸に乗るノドを謹厳居士が持ち
原田寿南史
最後まで言いつのれない椅子の位
置
渋谷一風子
勉強のない校庭は面白い
岡野 飛行
めんどろを見ながら馬がついてく
る
中野 由幾

選ぶ目が
生きて伸ゆく
地方自治

発行所 川越市役所
川越市元町一丁目二番地(三三三)