



広報

川越

■発行所 川越市役所 ■電話 川越(0492)24-8811(代) ■発行人 川越市長 加藤 瀧二 ■編集 企画財政部企画課



療養費 高額療養費

の支払いに

口座振込制度を採用

—四月申請分から—

国民健康保険の療養費および高額療養費の払い戻しは、現在現金で行っていますが、安全でしかも確実な方法として四月申請分から口座振込制度を採用することにしました。四月一日以降申請される

方は、次の事項にご注意の上手続きをしてください。
○振り込みができる金融機関は銀行、農業協同組合、信用金庫とします。
○口座の名義人は申請者(世帯主)

のものとなります。

○持参いただくもの：印かん、保険証、預金通帳(金融機関名、口座番号、預金の種類などがわかればお持ちいただくなくても結構です)領収書等添付書類。
このほか申請に必要な用紙は、保険年金課と各出張所の窓口を用意してあります。

※なお特に希望する場合は現金でも支払い可能です。

振り込みに

なるもの

口座振り込みができる主な療養費および高額療養費は、次のよう

なものをいいます。

〈療養費〉

○やむをえない理由で被保険者が保険証を使わないで医療機関にかかったときの医療費
○基準看護を行っていない病院・診療所へ入院し、療養上特に必要があつて、保険者の承認を得たときの付添看護料
○保険医が治療上必要があると認められたコルセットなどの治療用器具代、および医療上必要があつて行われたと認められるマッサージ師等の施術料など

〈高額療養費〉

○保険診療の対象になる医療費の自己負担額(三割)が、一カ月に三万円を超えたときのその超えた金額
※このほか、わからないことは、保険年金課給付係(☎24-1881-1内線二六二二三)へお尋ねください。

新しい顔ぶれ決まる

市国保運営協議会委員

昭和五十年一月一日から、川越市国民健康保険運営協議会の委員が次のとおり替りました。

なお、新委員の任期は昭和五十年十二月三十一日までです。

〈被保険者代表〉

間仁田辰之助、金子浩一、山岸 博、小田藤吉、原田 清、渋谷仙藏

〈国保保険医代表〉

○印は会長職務代理)

〈公益代表〉

○木村豊太郎、森田 栄、大泉 清、新山昌司、◎山本道隆、大野栄一

広澤輝雄、岸 仙造、西川光彦、成田義弘、関口正雄

〈国保薬剤師代表〉

飯野三徳

主な内容

- 療養費・高額療養費の支払いに口座振込制度を採用、納期のご案内 1 P
- 郵便による不在者投票、春は異動が多い時期・届出をお忘れなく、児童手当の請求はお早めに、絶景の山の家へおそろいどうぞほか 2 P
- 軽自動車の廃車は今月中がおとくです、モニターの物価調査、県立川越南高校の建設間近、同和問題をみんなで考えようその②ほか 3 P
- 写真ニュース、まちのひろば、交流コーナー 4~5 P
- イチゴの摘みとり・3月20日から予約受付、第12回教養講座、巡回市民相談、公益質屋をご存知ですか、犬を飼っている方のマナー、胃ガンの検診、50年度県政モニター募集ほか 6~7 P
- 川越の歴史④、図書館だより、愛のプレゼントほか 8 P

納期のご案内

今月は国民健康保険料と下水道受益者負担金第4期分の納期です。

3月末日までに納めましょう。



郵便による不在者投票

投票日の4日前までに紙の請求

四月十三日執行の埼玉県の議員一般選挙から、重度の身体障害者を対象にした「郵便による不在者投票制度」ができました。この内容については、前号で紹介しましたが、今回はその後の手続きについてお知らせします。

投票用紙と投票用封筒を受取った選挙人は、現在あなたが生活している場所で、投票用紙に自分で候補者一人の氏名を記載し、これを封筒に入れ、さらにこれを投票用封筒(大きい方)へ入れて封をし、

投票は必ず郵便で

投票用紙と投票用封筒を受取った選挙人は、現在あなたが生活している場所で、投票用紙に自分で候補者一人の氏名を記載し、これを封筒に入れ、さらにこれを投票用封筒(大きい方)へ入れて封をし、

春は異動が多い時期

届出をお忘れなく

毎年三月と四月は、就職や入学あるいは勤務先の人事異動などに伴って、転入・転出をする方が一年中で一番多い時期です。

そこで、これらの手続きをする際、必要なものを持参しないために、何度も足を運ぶというようにならないように、届出の方法について説明しましょう。

転入・転居届は、同一市町村内で住所を移すこと(一)の届出は、異動の日から十四日以内に行なければなりません。この期限を過ぎますと二千元以下の過料になることがありますが、ご注意ください。

届出の際持参するものは、①印鑑、②転出証明書(転入者のみ)、③米穀通帳、④国民健康保険被保険者証(加入者のみ)、⑤国民年金手帳(加入者のみ)です。

転出届は事前に市外へ転出する時は、事前に届出をすることになります。届出をしますと、転出先および転出予定日などを記載した転出証明書を発行します。

届出に必要なものは、①印鑑、②米穀通帳、③国民健康保険被保険者証(加入者のみ)、④国民年金手帳(加入者のみ)です。

※このほか、世帯主の変更など異動が生じた場合はその都度届出が必要ですが、くわしいことは市民課各出張所へお尋ねください。

転出届は事前に

市外へ転出する時は、事前に届出をすることになります。届出をしますと、転出先および転出予定日などを記載した転出証明書を発行します。

届出に必要なものは、①印鑑、②米穀通帳、③国民健康保険被保険者証(加入者のみ)、④国民年金手帳(加入者のみ)です。

※このほか、世帯主の変更など異動が生じた場合はその都度届出が必要ですが、くわしいことは市民課各出張所へお尋ねください。

申請の手続き

受給申請の際は、次のものをお持ちください。

- ① 印鑑
- ② 健康保険証
- ③ 請求者の年金手帳が証書またはその写し
- ④ 請求者名義の預金通帳

※くわしいことは婦人児童課(☎188-11)へお尋ねください。

お早めに

児童手当の請求は

児童手当の額は、該当児童一人につき月額四千円。この財源は国・県・市・事業主の負担でまかなわれます。

支給月は、毎年六月・十月・二月の三回にわけて、それぞれ前月までの四ヶ月分をまとめて支払います。支払日は支給月のそれぞれ十五日で、希望する市内の金融機関の口座へ振り込みします。

申請の手続き

受給申請の際は、次のものをお持ちください。

- ① 印鑑
- ② 健康保険証
- ③ 請求者の年金手帳が証書またはその写し
- ④ 請求者名義の預金通帳

※くわしいことは婦人児童課(☎188-11)へお尋ねください。

絶景の山の家へ

比企郡都幾川村にあります「川越市山の家」は、関東平野を一望できる標高約八百メートルのところにあり、四季を通じてすばらしい景観ときれいな空気を思う存分味わうことができ、明日への活力を養う憩いの場としてまた青少年健全育成の絶好の場として、市民の皆さんから親しまれています。

春の息吹も身近に感じられる今日このごろ、家族あるいはグループで、ぜひお楽しみください。

※申し込みなどくわしいことは、青少年課(☎188-11)内線五百〇〇へお尋ねください。

○日帰り大人：五百円、子供：三百円
○食事料金(三食付)：大人：八百円、子供：七百円

プ、会社・工場の研修などにぜひご利用ください。

なお利用料金や食事料金は次のとおりです。

○宿泊料(大人：八百円、子供：五百円)
○日帰り大人：五百円、子供：三百円

※申し込みなどくわしいことは、青少年課(☎188-11)内線五百〇〇へお尋ねください。

酒酔い運転で二人逮捕

一月中の交通事故

一月中に川越市内で発生した交通事故の状況が下表のようになりました。

一月には、酒酔い運転で事故を起こした運転手二人を逮捕しました。このほか交差点での出会いがしらの事故があいかわらず多く、ちよつとの不注意が事故原因になっています。

車を運転する人のマナーとして「ゆずる心」「待つ心」を持って欲しいものです。

区分	人身事故		物件事故	
	件数	死者	傷者	件数
50年	65	0	85	95
49年	64	2	81	82
増減数	+1	-2	+4	+13
前年比	101.6	0	105.0	115.9

軽自動車の廃車は 今月中がおとくです

四月一日現在で川越市に登録してある軽自動車には、すべて軽自動車税が課税されます。

現在使用していないものや、他人に譲渡したがる車の申告をしていないものなどは、三月中に廃車をすれば五十年度の税金はかかりません。軽自動車のうち、原動機付自転車(五〇cc〜二五〇cc)および小型特殊自動車(農耕作業用)を四月一日以降に廃車した場合には一年分の軽自動車税がかけられることとなります。

軽自動車(四輪、三輪、二輪、小)

△軽自動車の場合
▽ナンバープレート(標識)
▽軽自動車届出済証(検査証)
▽本人の印鑑
△原動機付自転車の場合
▽ナンバープレート(標識)

型(一輪)の廃車は埼玉県陸運事務所(ただし検査済の四輪、三輪の軽自動車の廃車は軽自動車検査協会埼玉事務所)で、原動機付自転車および小型特殊自動車は市役所市民課で手続きができます。

廃車に必要なもの

△軽自動車の場合
▽ナンバープレート(標識)
▽軽自動車届出済証(検査証)
▽本人の印鑑
△原動機付自転車の場合
▽ナンバープレート(標識)

立川越南高校の完成間近

市も全面的に協力

新学期からの開校を目指して大東地区豊田本体内に建設が進められている立川越南高校は、今最後の仕上げが行われています。

同校は男女共学で、一学年六年級、定員は二百七十人となっています。三万三千平方メートルの敷地には近い将来鉄筋五階建ての校舎が建設される予定ですが、初年度はとりあえずプレハブ校舎で開校します。

市では高校教育の一層の拡大をはかるために、この立川越南高校の建設にあたり、用地買収から造成工事、プレハブ校舎の建設など、開校に至るまでの一切の事業を引き受けるとともに、用地買収費、造成費、プレハブ校舎建設費等総額五億五千万円に及ぶ巨費(このうち市は半額を寄附)を、県に代わってすでに支出するなど、全面的に協力してきました。

進学の解消に大きな役割を果たし、川越地方の高校教育の新しい拠点になるものと、同校へ寄せられる多くの市民の期待はますます高まっています。

給水装置の新設は 三月中に着工

新しく水道をひいたり、給水装置を改造してメーターの口径を大きくする場合にかかる水道利用加入金は、昨年七月三十一日までに新設または改造の申し込みをされた方が限られて免除されています。三月三十一日を過ぎますと申し込みは無効となり、水道利用加入金を納めることとなりますのでご注意ください。

同和問題をみんなで考えよう

これは、日本の歴史のなかに同和問題がいつどうして発生したのかを、正しく理解し、正しく対処し、部落差別を完全に解消しようとするシリーズです。

部落改善運動から融和運動へ

明治二十年代の終わり頃からは、差別を受ける状況をなくすために部落の人々自身が立ち上がった。心両面の改善を推進しようとする動きが起り、各地でいろいろな組織がつくられるようになり、その代表的なものに、明治三十五年に組織された備前(びぜん)平民会があります。これは岡山県の三好伊平が中心となっており、自分たちの力で部落の完全解放をしようとするという考えからつくられた全県的な組織でした。

この会の運動方針は、県下の仲間が皆協力して風俗を改善し、自主・独立の基礎を固め、その上で社会に向かって反省をうながすという改良主義的な、消極的なものでした。しかしこのような考えでも、当時は危険思想だということになり、かなり強い妨害と圧迫があったといわれていますので、関係者の苦勞は並大抵ではなかったと思われ

明後三十二年になると、大阪、京都、兵庫、奈良、和歌山、岡山など六府県の有志によって、はじめての全国的組織である大日本同胞融和会がつけられました。この会もやはり、道徳の修養、風俗のきょう正、教育の奨励、人材の養成などを目的とし、まず自分たちの生活を改めることによつて差別を解消しようとした。

このように部落改善運動から出発した解放運動は、その後あまり進みませんでした。これは一つには、この時代の運動が主に部落の中の豊かな人々を中心としたもので、広く部落大衆を含めた運動にならなかったためです。また一つには、政府の改善政策に利用されて、しだいに自主性を失った融和運動(政府が宣伝する「部落の人々が差別されるのは、貧乏で、言葉使いや動作が荒く、不衛生だからだ。つまり部落の人々が悪いのだ。だからそういう悪い点をなおしていけば差別はなくなり、社会の中へ自然に融け込んでいける」という考えに結びついた運動)の方向へ進んでしまつて、差別の本当の原因をつきとめ、差別と真正面から対決する運動にまで発展しなかつたためです。

ところで、政府が融和政策を進めようとしたのは、解放運動がこの頃盛んになってきた労働運動や社会主義運動と結びついて大きな力になることを食い止めることになつたのです。しかし部落の人々が真の解放を求めて立ち上がる日は次第に近づいていきました。

ちり紙・洗剤はやや下落

消費生活モニターによる価格調査表

品目	単位	価格		備考
		安値	高値	
小麦粉	1 kg	118	165	薄力粉、1等粉
食パン	1斤	68	100	普通品
ハム	100g	120	190	プレスハム、上級JAS規格品
豚肉	kg	120	150	中肉
馬肉	kg	95	160	普通品
玉ねぎ	kg	88	150	葉玉ねぎを除く
みそ	kg	165	300	並、袋入り
しょう油	2ℓ	420	450	濃口、上びん詰「キッコーマン印」
砂糖	1kg	262	300	上白
食用油	1400g	498	700	天ぷら油、かん入り
トイレットペーパー	4ロール	165	270	6.5m
ちり紙	800枚	140	245	普通品、ソフト仕上
灯油	18ℓ	530	650	白灯油、詰替え売り、配達
プロパンガス	10kg	1,500	1,500	家庭用
せんたく用剤	2650g	420	750	合成洗剤、箱入り

※2月15日現在、特売品を除く。価格：円。

モニターの物価調査

市では、消費生活モニターにお願ひし、このほど二月十五日現在の結果が次表のようになりま

資の価格調査を行っていますが、このほど二月十五日現在の結果が次表のようになりま

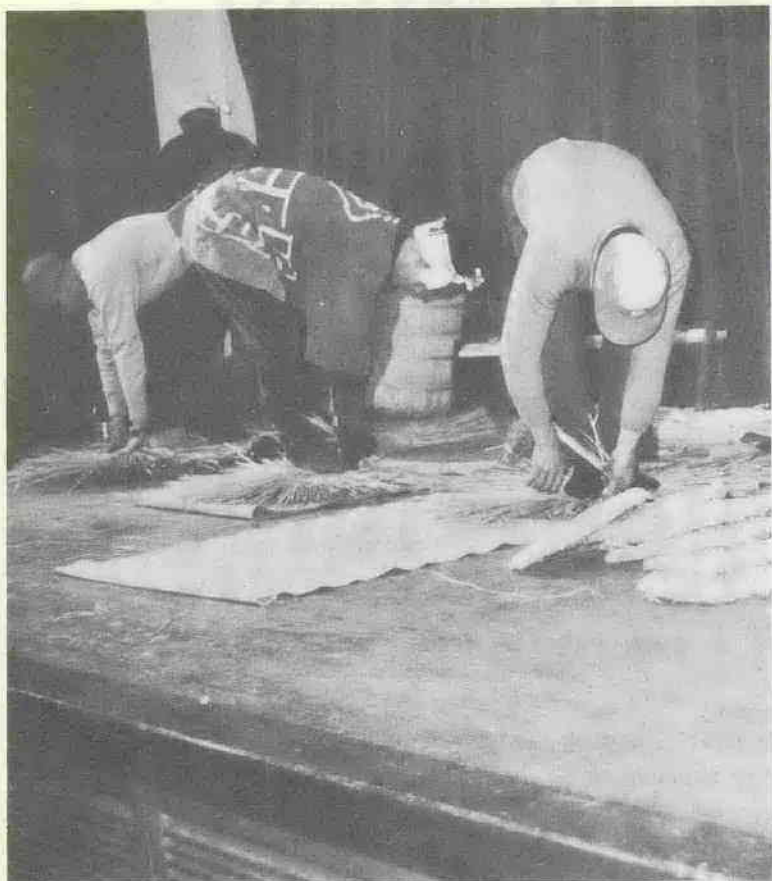

農研連の存在と意義を確認

—農研連創立10周年記念大会—

2月27日・28日、川越福祉センターで、川越市農業研究団体連合会創立10周年記念大会が開かれました。

この大会は、農研連の存在と意義を改めて確認し、会員が一人丸となって農業を盛りあげようと開いたもので、功労者や優良農業後継者表彰のほか、花と植木の品評会および即売会も行われました。また、アトラクションとして、今ではほとんど見られなくなった手織い、俵編み、棧俵編みなどの古典農芸共演会も行われました。



写真ニュース

みなさんのまわりで面白い話題がありましたら、企画課広報係までご連絡ください。

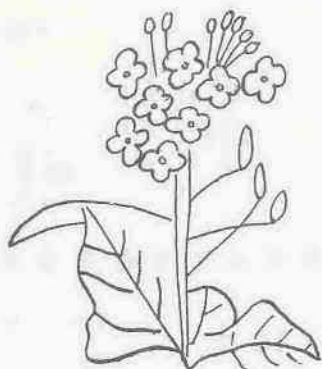

納税に優秀な成績をおさめた団体・個人を表彰

—納税貯蓄組合表彰式—

二月二十日、市民会館ホールで、昭和四十九年度川越市納税貯蓄組合表彰式が行われました。表彰を受けたのは、三十五の優良納税貯蓄組合、六人の永年勤続組合長、二十一人の会計担当者の方々です。これらの方々には、納税に優秀な成績をおさめたもので、加藤市長から表彰状が贈られました。



開校100年を記念し 立派な記念碑を建立

—大東西小学校—

2月25日、大東西小学校で、開校100年記念式典が行われました。

同校は、明治7年、山城学校として開校、今年で100年になりました。

当日は、加藤市長をはじめ多くの来賓や全校児童の見守る中、山下弘之君(6年)と竹平君代さん(同)の2人の手で、同校100年の歩みを刻んだ立派な記念碑の除幕が行われました。



まちのひろば

会が行われました。

この親善バレーボール大会には、芳野、古谷、南古谷から各一チーム、山田から三チーム、計六チームが参加しました。

会場へは、お子さんたち多数が応援につめかけ、熱気のある素晴らしい試合が展開されました。

自転車で日焼けした顔で市役所訪問
兵庫の谷口さん 日本一周

二月二十六日(火)、午後、自転車で日本一周に挑戦した谷口明弘さん(兵庫県城崎郡日高町、二十三歳)が川越市役所を訪れました。谷口さんは、「たとえ口と耳が不自由でも、やればできる」と、



四十八年十二月、愛車の自転車に身の回りの品を積んで自宅を出発。まず、九州を一周して日本海を北上、北海道を回り、東北、関東と南下中川越にたどり着いたものです。一年二カ月間で約一万七千キロを走破、ゴールまであとわ

くまごろう

人形劇団が訪問

—あけぼの児童園—

二月二十二日(土)、市内宮下町にある市立あけぼの児童園へ、くまごろう人形劇団が訪問しました。同劇団は、昨年四月、川越勤労青少年ホームを利用する若者五人で結成したアマチュアの人形劇団で、手づくりの人形を使って、施設や幼稚園で子どもたちを喜ばせています。現在団員は十三人です。当日は人形劇「大きなカブ」を上演、また子ども向け映画も上映し、子どもたちは大喜びでした。

昔話しに花

入園者と学級生

—川越老人ホーム—

二月二十七日(木)、南古谷公民館の高齢者学級の学級生五十五人が市内笠幡にある川越老人ホームを訪れました。当日は、老人ホームのお年寄りたちと昔話をしたりしてお互いに楽しい一日をすごしました。

四地区の親善ママさんバレーボール大会

—東中体育館—

二月二十三日(日)、東中体育館で、芳野、山田、古谷、南古谷地区の親善ママさんバレーボール大会

ずか。どこでも親切にされて苦しいことはなかったと、真黒に日焼けした顔をほころばせ、また元気に川越を出発しました。

川越リトルリーグ野球協会が発足

—高階地区—

三月二日(日)、高階中校庭で、川越リトルリーグ野球協会の結成式が行われました。リトルリーグの本部はアメリカにあり、その下部組織として日本リトルリーグ、その下に関東連盟があります。

川越リトルリーグ野球協会は、キラーズ、キングスターズの二チーム、部員六十三人で発足、この関東連盟に加入します。両チームは、すでにリトルリーグ・ルールで練習を続けており、当日は、結成式の後、練習試合を行いました。

霞ヶ関南小へ校旗を寄贈

—笠幡の野口さん—

三月一日(土)、霞ヶ関南小(児童数五百八十九人)へ野口勇造さん(大字笠幡字山伝四八七四)から校旗の寄贈がありました。霞ヶ関南小は、昨年の四月、今成小、高階西小とともに開校したものです。児童たちは、校舎の完成を待って昨年十二月六日(金)から新しい校舎で勉強をはじめました。野口さんは、霞ヶ関南小の開校を記念して校旗を寄贈したものです。

世田谷タイガースを迎えチームの初試合

少年野球は、はつきり

一月十日発行「広報川越・まちのひろば」でお知らせしました少年野球(硬式)チーム「はつきり」はチーム結成以来猛練習を積んできました。

同チームは、このたびこの練習成果を試す意味で、三月二日(日)、市民グラウンドへ世田谷タイガースを迎え、チームとして初の試合を行いました。

対戦相手の世田谷タイガースは世田谷区内の八つの小学校で結成しているチームで、日本少年野球連盟に加盟している強豪です。

はつきりチームは、相手にとって不足はないと、これまでの練習の成果を十分発揮、すばらしい試合内容でした。

交流

ラグビー

このクラブは、社会人を対象にして同好的なクラブとして活動します。

練習は、週一回、日曜日に二時間程度行います。ラグビーは、体を鍛えるにはよいスポーツです。やってみたい方、あるいは興味をおもちの方はぜひご連絡

ください。○連絡先: 藤田 務 (☎) 一八五〇(五)

〔南公民館のクラブ案内〕

クラブ	曜日	時間
(油絵)趣生会	毎週月曜日	午後 1.30~4.00
煎茶クラブ	毎週火曜日	午前 10.00~12.00
陶芸クラブ	毎月第1火・水曜日	"
体操(美容)クラブ	毎週水曜日	午後 1.00~3.00
女性囲碁クラブ	"	" 1.30~4.00
話し方友の会	毎月第1・3水曜日	" 6.30~8.30
手芸佐賀錦クラブ	毎月第2・4木曜日	" 1.30~4.00
書道クラブ	毎週木曜日	" 7.00~9.00
バレットクラブ	"	"
花芸クラブ	毎週金曜日	午前 10.00~12.00 午後 6.00~8.00
混声コーラスクラブ	"	" 6.30~8.30
洋裁クラブ	毎月第2~4土曜日	" 1.30~4.00
民謡クラブ	毎週土曜日	" 6.30~8.30
日本画会	毎月第2・4日曜日	" 1.30~4.00
短歌通信クラブ水橋	毎月2回投稿	

南公民館では、各種教室・講座を終った方が中心となって、左表のようなクラブを開催しています。いずれのクラブも四月

から新しい方の参加を求めています。お気軽にご参加ください。※申込や詳細については、南公民館(☎43-0038)へ。

50年度 県政モニター募集

県政モニターとは、県政について日頃感じていることを県に提案や報告をしたり、県からのアンケート調査に答える等、県に皆さんの声を反映させるための任にあたる方で、現在五十年度の県政モニターを募集中です。任期：六月一日から来年の三月三十一日までの十ヶ月 募集人員：二百人

資格：どなたでも応募できますが、次の方は除きます。×県内に、引き続き六ヶ月以上住んでいない方 ×満二十歳(六月一日現在)になつていない方 ×地方公務員(特別職を含む) ※申込などくわしくは、県広聴課浦和市高砂三十一番一、☎〇四八八一(二)三八八四へ。

【郵便局からの案内】 ×貯金貸付(ゆうゆうローン)をご利用ください。▽郵便物が泣いています。転居の際は郵便局にも転居届を。

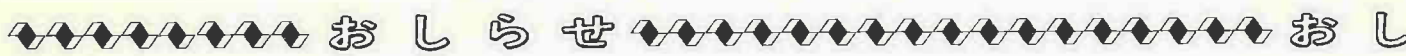

新鮮なイチゴはいかがですか



自然の中で、新鮮なイチゴの摘みとりをしてみませんか。昨年からの始まり好評でした市のイチゴの摘みとり、今年は3月20日から予約を受け付けます。このイチゴの摘みとりは、イチゴを区画ごと買い取っていただき、お好きなときに収穫を楽しんでいただくというものです。市内の露地イチゴ(ダナー、宝交)の収穫時期は、例年5月上旬から5月いっぱいですから、ハイキングをかねて春の陽ざしも楽しめると思われます。▷収穫期までの肥培管理は、農園主が完全に実施しています。なお、収穫終了後、畑の整理はさせていただきます。期日…5月上旬～5月いっぱい 区画…620区画(神明町=326区画、小ヶ谷=114区画、鯨井=102区画、上野田町=78区画) 価格…1区画3,500円(50株単位)、ご希望により何区画でもかまいません。申込…3月20日(午前9時～午後3時)のみ市民体育館前で受け付けますが、その後はそれぞれの農園主または関係農業協同組合に現金を添えて直接申し込みください。なお、予定数量に達次第締め切ります。

〈申込先…農園主氏名…農協名〉
○神明町区画=綾部鉄男(神明町29-11、☎22-4049) 志藤秀雄(神明町3-9、☎22-6602) 関本源造(神明町26-7、☎22-6825) 市農協(元町1-2、☎22-0044)
○小ヶ谷区画=山田宗一(大字小ヶ谷773、☎24-1904) 田面沢農協(大字小室319、☎42-0285) ○鯨井区画=渋谷一雄(大字鯨井1200、☎31-4781) 名細農協(大字鯨井1100、☎31-2204) ○上野田町区画=山田福太郎(大字小室321、☎43-0822) 田面沢農協(大字小室319、☎42-0285) ※くわしくは農務課(☎24-8811、内線463-4)へお問い合わせください。

犬を飼っている方のマナー
他人の迷惑を考えて
最近、犬による公害が激増してきて、違法者に対する取り締まりも強くなっています。明るい市民生活のためにも、そしてお宅のかわいい愛犬のためにも、次のようなマナーは当然のこととして守りましょう。
▷法律に違反して犬を飼っている方は、3万円以下の罰金に処せられます。
▷登録を済ませた方は(☎)の標示を門口に必ず貼ってください。
▷昼夜を問わず犬の放し飼いはできません。
▷散歩中の犬のフンは飼い主がしまつてください。
▷狂犬病予防法により、毎年1回の登録と2回(春・秋)の狂犬病予防注射を受けなければなりません。なお、4月上旬に行われる予定の子防注射の日程表は、次号(3/25号)の広報川越に掲載する予定です。

胃ガンの検診

まだ幾人か余裕があります
前号(2/25号)の広報川越で募集しました胃検診希望者にまだ幾人か余裕があります。ご希望の方は、早めに申し込みください。申込…3月25日(火)までに、出張所管内の方は最寄りの出張所へ、本庁管内の方は衛生課へそれぞれ申し込み(電話でも可)ください。なお、定員になり次第締め切ります。

第11回花と植木の展示即売

3月20日(木)～24日(月)、午前10時～午後5時まで……初雁公園内で
品目…庭木、盆栽、鉢花、果樹園、芝生など
※モデル造園等も設置
問い合わせ=農務課(☎24-8811、内線463)



第10回青少年名作映画劇場
—楽しい映画を低料金で—
シンドバッド黄金の航海 3月15日(土)～28日(金)
ブルース・リーのドラゴ 平 日=午前11時～午後9時
怒りの鉄拳 日曜・祭日=午前9時～午後9時
鑑賞券は青少年課・各公民館・市役所受付に用意してあります。これをお持ちになれば100円で見られます。
会場…川越スカラ座(☎22-0325)

婦人会館の相談日 <3月12日(水)の内職相談は休みます>
困りごと相談 毎週火曜日、午前10時～午後4時 身上、生活、教育、その他
内職相談 毎週水曜日、午前10時～午後4時 内職の相談・あつせんなど
育児相談 毎月第1火曜日、午後1時30分～3時 生後6ヵ月までの赤ちゃん、先着30人
婦人会館=脇田新町10-2 (☎42-6346)

3月24日

巡回市民相談

山田公民館

あなたやあなたのご家庭で、日常生活の中で生じるいろいろな問題のうちで、何か困りごとや心配ごとはございませんか。行政相談委員、学識経験者の方々とおよび市の職員があなたの相談相手となり、少しでも早く悩みごとが解決できますようにお力添えいたします。
相談業務には次のものがあります。相談は無料ですし、秘密は厳守しますから、お気軽にお出かけください。
一般相談…主に親族、相続、借地、借家等家庭生活や社会生活上の相談。その他、困りごとなら何でもかまいません。行政相談…市、県、国の行政全般に対する要望、苦情等
▽日時…三月二十四日(月) 午前十時～午後四時
▽会場…山田公民館(大字山田一六一)

スポーツ安全傷害保険に加入しましょう

加入資格…責任者がいる十人以上のスポーツ団体の構成員
保険料…一口百円で二口まで
保険金額…一口五十万円
保険期間…四月一日から来年三月三十一日まで
申込…七月三十一日まで、市教委保健体育課(☎24-18811、内線三二六)へ。

公益質屋をご存知ですか
貸付額…一世帯十万円まで
利率…一ヵ月三%
流質…四ヵ月
場所…仙波町二二一六、☎二二一六七

営業…平日は午前九時～午後六時まで、土曜は午後一時まで、日曜・祭日は休みです。▽担保になる品物をお持ちください。
はじめのときは、印鑑と米穀通帳または運転免許証をご用意ください。
朝日生命 川越支店 川越駅前 川越郵便局 川越信用金庫 川越信用金庫 川越信用金庫 川越信用金庫 川越信用金庫

少年団本部誕生
スポーツ少年団として登録希望の団体および少年団に関するお問い合わせは、市教委保健体育課(☎24-18811、内線三二五、三二六)へ。

ゴミ代替え収集

春分の日→ 20-22日

3月21日(金)は春分の日のため、ゴミ収集は休みです。その日の収集予定地区(火・金地区)は、前日20日(木)と翌22日(土)に収集しますから、お間違いないよう、それぞれの集積所へ出してください。
〈前日20日(木)収集地区一火・金地区〉
連雀町、新富町1・2丁目、中原町1・2丁目、新宿町1・5・6丁目、仙波町1・3・4丁目、小仙波町1～5丁目、西小仙波町1・2丁目、旭町1～3丁目、通町、南通町、松江町1丁目、田町、野田町1・2丁目、東田町、脇田町、脇田新町、広栄町、六軒町1丁目、三光町、久保町、角栄商店街、大東出張所管内(殖産住宅)、野田月吉
〈翌22日(土)収集地区一火・金地区〉
霞ヶ関北出張所管内(角栄団地)、南古谷出張所管内、高階出張所管内(砂新田南、五ツ又、砂新田武蔵野、藤原町、藤間南、熊野町、諏訪町、稲荷町、清水町)

受講料…無料
申込…消費生活センター(☎24-3558)か、消費生活課(☎24-8811、内線454)へ。

第12回教養講座

技術の修得を通じてより良い人間関係を

講座名	曜日	定員	講師
華道	月曜日	25人	柳井鶴南氏
料理	月曜日	30	佐藤洋子氏
	火曜日	30	田島ヨネ氏
コーラス	火曜日	30	清水隆雄氏
書道	水曜日	30	中村勇雄氏
社交ダンス	木曜日	80	長谷川稔氏
茶道	金曜日	20	矢島素江氏

期間…4月上旬から9月下旬までの6ヵ月
時間…料理・茶道の3講座は午後6時～8時。それ以外は午後6時30分～8時30分
会場…勤労青少年ホーム(三久保町18-3 中央公民館併設、☎22-5241)
対象…県内在住、在勤で、15歳から25歳までの勤労青少年
経費…各講座とも雑費として500円。その他料理・華道講座については、材料費として約2ヵ月分(2,500円)を前もって徴収。
申込…勤労青少年ホームで受け付け中ですから、経費を添えて直接申し込みください。※ホームの利用は登録制になっていて、現在50年度の利用証を交付しています。ホームに備えてある利用申請証を提出して、登録を済ませてください。

消費生活一日教室

食用油の商品研究
日時…3月27日(木)、午前10時～正午
会場…消費生活センター(新富町1-18-6、本川越駅前、戸田ビル4階)

栄養改善のための講演会

体力・脳の活力・魅力を増すために
3月27日(木)、午後1時～3時
会場…市役所7階大会議室
栄養改善推進会理事長・桜井真一郎先生
お気軽にお出かけください
衛生課・保健係

おしらせ

話し方月例勉強会

「話し方のまとめ方」をテーマに
期日…3月19日(水)、午後6時30分から
会場…南公民館(新宿町1-17-7)
※参加ご希望の方はあらかじめ南公民館(☎43-0038)へ申し込みください。なお、聴講料100円は、当日申し受けます。

16ヵ月映写機講習会

修了者には認定証を
期日…3月25日(火)から27日(木)までの3日間、午後1時～5時
会場…中央公民館(三久保町18-3)
対象…市内在住、在勤の方
参加費…300円
定員…20人(申込順)
申込…3月17日(月)から中央公民館(☎22-1394)で受け付けますから、参加費を添えて直接申し込みください。

囲碁・将棋大会

日時…3月16日(日)、午前9時30分
会場…高階公民館(大字砂新田16-3)
対象…高階地区に在住、在勤の方
会費…無料(昼食持参)

日なたぼっこハイキング

3月30日(日)、飯能・高麗方面
…どなたでもお気軽に…
午前8時30分 雨天の場合
川越駅西口集合 は4月6日
3月15日(土)から芳野公民館で受付(電話可)
芳野公民館(☎22-1873)

川越の歴史



さてここに鎌倉末期の河越氏のことについてふれてみたいと思います。

経重 宗重 貞重 高重
長重 重方

前回は経重まででしたが、それ以後の河越氏は現在残っている諸系図によると前のようになっております。

宗重は「従五位下、出羽守」とあり、以前に「秋田魁」という秋田県の新聞に、同県内で河越氏の系図が発見されて掲載され、故内山留吉氏によって注目されたことがありました。内山氏が亡くなられた現在これに関する研究動向は不明ですが、いずれにしても河越氏が出羽国と関係があったために、河越氏についての消息が残ったものでしょう。現在でも同県には旧家で川越姓を名のる者が居るそうです。「常楽記」元亨三年(一一三三)六月十三日に「河越出羽入道他界 五十三」とあります。

宗重の跡は貞重が継いでいて、「従五位下 三河守」と記載されており、ただし貞重の跡の高重と同じく「従五位下 三河守」

鎌倉末期の河越氏 —今後の研究に期待—

と全く同じになっているため、貞重と高重の二代はどちらがどこへあてはまるのか混乱しています。ただし高重については「円重」という法名が書かれています。

鎌倉田覚寺文書の元亨三年(一一三三)「北条貞時十二年忌供養記」によると、「砂金五十兩二文目 銀剣一 河越三河前司」とあります。この史料で見える限り「河越三河」は宗重が同じ年に死んでいすから、次の貞重にあてることができそうですが、「太平記」や「光明寺残篇」によると、元弘の乱のとき京都へ攻めのぼった鎌倉幕府軍の中に「河越三河入道」とあり、太平記には「円重」と法名が注記されており、さきの諸系図と法名が一致しているところから貞重の次の高重といふことになり、一方元弘三年(一一三三)五月の「近江国番場宿蓮華寺過去帳」には「川越参河入道乗誓 六十二歳」とあります。この乗誓は貞重なのか高重なのか、あるいは系図にあるように宗重の弟の長重なのか、さらには過去帳に記載するとき誤記されたものなのか現在のところ不明です。

以上のように鎌倉末期の河越氏については、今後の研究が期待される所です。

(市史編さん室)

図書館だより

新着図書のご案内

市立図書館の新着図書のうちから最近よく読まれている図書を紹介いたします。

- ▽南条範夫「元録太平記・前編」日本放送出版協会、▽霜山徳爾「人間の限界」岩波書店、▽ソルジェニツィーン「収容所群島1・2」新潮社、▽F・フォーサイス「戦争の犬たち」角川書店、▽樋口清之「梅干と日本刀」祥伝社、▽渡辺淳一「野わけ」集英社、▽糸川英夫「逆転の発想」ダイヤモンド・タイム社、▽野坂昭如等「闘論」文芸春秋、▽曾野綾子「いま日は海に」講談社、▽中沢市

朗「埼玉民衆の歴史」新埼玉社、▽和田芳恵「接木の台」河出書房新社、▽無量塔蔵六「ヴァイオリン」岩波書店、▽佐藤経明「現代の社会主義経済」岩波書店、▽井出孫六「アトラス伝説」冬樹社、▽下村満子「アラビアの王様」朝日新聞社、▽日野啓三「比岸の家」河出書房新社、▽井出孫六「峠の廃道」二月社、▽教育出版「お母さんの勉強・しつけ編(一)三年生」教育出版、▽半村 良「雨やどり」河出書房新社、▽井上ひさし「ドン松五郎の生活・上下」新潮社、▽アダムス「ウォーター・シップダウンのうさぎたち・上」評論社、▽川上源太郎「親の顔が見たい」ごま書房

社会福祉協議会



- ▼福祉事業へ
▽一万円 雁幼稚園、▽一千二百五十円 大字砂五
- ▼福祉事業へ
▽八千円 柳オンワード縫製川越工場、▽一千円 仙波小六年四組、▽小島茂之さん他三人、▽一万五千五百円 大東ひのきの会(代表、小山 勝さん)、▽五千円 山田清次さん、▽一万四千七百七十円 川越産商業組合(代表、笹川富雄さん)、▽九千円 小仙波町五十八
- ▼福祉事業へ
▽一万円 志多町一三、猪爪幸助さん、▽五千円 脇田本町二三、昭立プラスチック工業(株)
- ▼交通遺児福祉事業へ
▽八千八百五十円 川越商業高校JRC(代表、山崎恵子さん)、▽九千円 ひばり幼稚園父母の会 一同

善意銀行扱い

- ▼福祉事業へ
▽五千円 新富町二一九一四、川越将棋センター(代表、斉藤義明さん)、▽一千五百五十七円 六軒町一二二五、沼田たか子さん、▽五千円 入間郡三芳町藤久保三三〇、鈴木 常さん、▽一千円 川越カトリック教会中学生会一同
- ▼社会福祉事業へ
▽一千円 大字砂新田一三〇一四 果瀬義雄さん
- ▼教育委員会扱い
▽育英資金貸付基金へ
▽十万円 旭町三六一四、松本博吉さん



三月 中旬・下旬

- 十八日(火) 彼岸入り
- 二十一日(金) 春分の日
- 二十二日(土) NHK放送記念日
- 二十三日(日) 世界気象デー
- 二十四日(月) 彼岸明け
- 二十五日(火) 電気記念日
- 三十一日(月) 学校教育法公布記念日

短歌



俳句

大東地区短歌

俳句会作品

飯野 まさ
十餘年朝々ふきて光り居る作業台
使ふもあと幾日か

藤倉多路夫
消防の夜警に過せし二十年今うか
ら等と見る紅白歌合戦

奥富 なか
新築の灯影明るき隣家より夫の声
らし祝いの歌は

佐野きの江
製品の自動車に乗りコンペアを流
れて行けば迫る洗車機

島村セイ子
風寒く家路にいそぐ夕空に研かれ
しまでに冴えし三日月

立川 春穂
カルタとる子等の瞳のか、やきて
いつしか吾も坐り直しぬ

藤倉 東郎
寺寂し枯淡の池に亀鳴くも

牛窪 微風
田植機をのせて初荷の車着く

原田 水青
老松の一樹が雪と得て美観

鈴木金令子
袂宣一人庭を掃き居り大晦日
原田 水青
冬雨や妻の洗髪匂いなし
吉川 行司