



広報

川越



昭和57年

No. 559

市の人口

264,347人

男=133,734人

女=130,613人

一世帯数—

出生281 転入1,734

死亡94 転出1,088

前月比+833人 +206世帯

9月1日現在

■発行所 川越市役所(元町1-3-1)

■電話 0492-24-8811(代)

■発行人 川越市長 川合喜一

■編集 企画財政部企画課

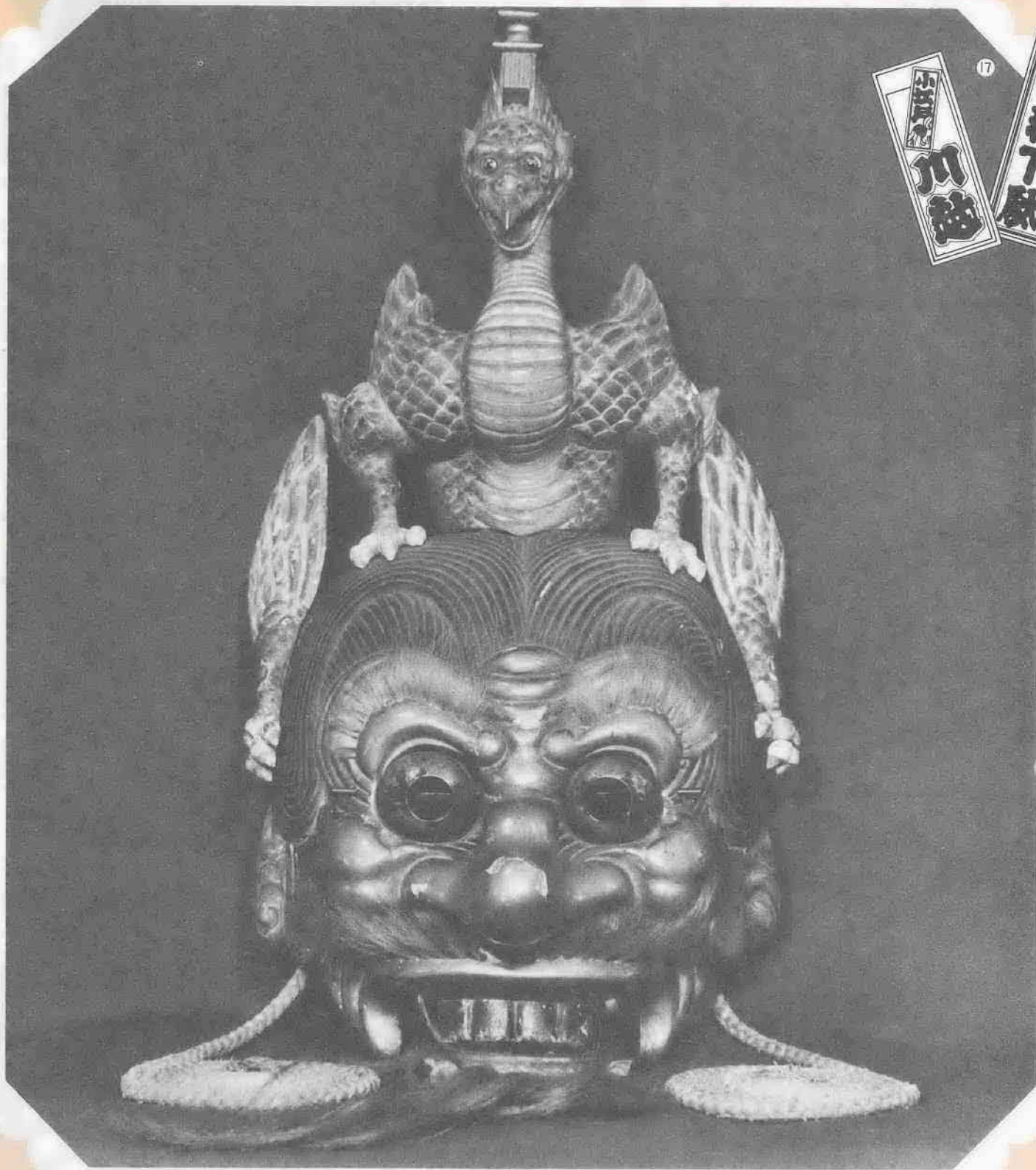

なんとも不思議な^{ほい}面である。猛々しいその表情の中に^あ潜る気品、見る者の心を雅の世界に引き込んでしまう。これは志義町(現在の仲町)の山車、羅陵王^{らりょうおう}の面である。中国南北朝時代の国、北齊(549~577)において、たぐい稀なる美貌を獯猛な仮面に隠し敵を打ち破ったとされる羅陵王長恭。蘭陵王とも呼ばれ、古来、祝事に用いられる舞楽の中に伝わるものである。大きな目ととがった鼻、肌は金色に輝き頭上には首をもたげた竜を頂く。文久2年(1862)、有吉長門正の作である。来たるべき川越まつり、また何人の心を虜にしてしまうのであろうか。

川越まつりが

10月15・16日、まち中に



川越まつり交通規制図



を迎える私たちがとつては、そのすべてが懐しく新鮮なものに感じられるかもしれません。しかし、それだけに今年のまつりにかける期待の大きさといつたら……。
 毎回、四十万人とも、五十万人ともいわれるほどの人出で賑うこの川越まつり。もうすぐそこに迫っています。

ひき回される山車と飾所の一覧表

①	宮下町	日本武尊
②	志多町	★弁慶
③	喜多町	★依藤太
④	元町一	牛若丸
⑤	元町二	★山王
⑥	末広町	高砂
⑦	大手町	★細女
⑧	幸町	★小狐丸(金山会) ★翁(雪塚会)
⑨	仲町	★羅陵王
⑩	松江町一	竜の屋台
⑪	松江町二	★浦島
⑫	三久保町	源頼光
⑬	連雀町	太田道灌
⑭	六軒町	★三番叟
⑮	中原町	河越太郎
⑯	西小仙波町	素盞鳴尊
⑰	通町	鐘馗
⑱	脇田町	徳川家康
⑲	新富町二	

の個所が、十五日は午後二時～九時、十六日は午前十時～午後十一時まで通行禁止(内は山車集中個所)。

バス路線の変更

15・16日のまつり期間中、市内の東武、西武、国際興業バスが一部路線を変更します。なお、変更となる路線図は各バス会社に用意してあります。

臨時バス停

川越駅前発の東武バス(下りのみ)は、まつり見物の方のために、喜多院前と市役所下の2か所に臨時バス停留所を設置します。ご利用ください。

P1:市民グラウンド 駐臨時 P3:富士見中学校
P2:第一中学校 車場の P4:月越中学校

市内はかなりの混雑が予想されますから、路上駐車は止めて、これらの臨時駐車場を利用してください。なお、雨天の場合、学校は使用できないことがありますからご注意ください。

やってくる!!

神田雛子が鳴り響く

今までのイメージを一新。今年の川越まつりのポスターです。



市制施行六十周年を祝し、今年には二十台の山車が勢揃い。けんらん豪華な江戸絵巻を繰り広げます。

大江戸の天下祭りを現代に受け継ぐ川越まつり。現在では、関東三大祭りの一つに数えられるほどの盛大な祭りとして多くの人々に知られています。

例年ですと、十月十四・十五日に行われてきたこの川越まつりも、今年は、「少しでも多くの方に見ていただき楽しんでもらおう」との配慮から日程を変更し、十月十五日(金)・十六日(土)と、主曜日を含んだ二日間となっています。

それに加え、今年には市制施行六十周年を記念して、二十台という最近にない数の山車・屋台が参加。また、恒例の山車ひき回しも十五日・十六日の二日間に渡って行われるなど、まつりそのものが一段とパワーアップ。これまで以上の盛り上がりを見せるのは間違いありません。

まつりのハイライト
ヒッカワセを満喫
ひき回しの時間は、十五日が午後二時～八時、十六日が午前十時～午後二時。

山車20台が一堂に展示

川越まつり二日目の十六日、正午から午後二時まで、喜多町広済寺付近から本川越駅前にかけての中央通り(屋台を含む)二十台が一堂に展示されることになりました。こんなチャンス、めったにあるものではありません。ズラッと並ぶ山車の隊列は、アマチュアカメラマンのあなたにとって絶好の被写体かも!? お見逃しなく。

絶好のシャッターチャンス



午後十時となっていますが、皆さんの注目のはなんと、ヒッカワセ。山車と山車との競演は、まさに川越まつりのハイライトといえましょう。

このヒッカワセを思う存分満喫していただくこと、今年、市役所前、札の辻、仲町交差点、連雀町交差点、松江町交差点、本川越駅前には基点を設定。この六か所で十五日は午後七時から、十六日は午後七時と九時から、それぞれ三十分間ずつ、山車三台が集中する「見せ場タイム」が設けられています。お楽しみに。

まつりを盛り上げる行事と催し

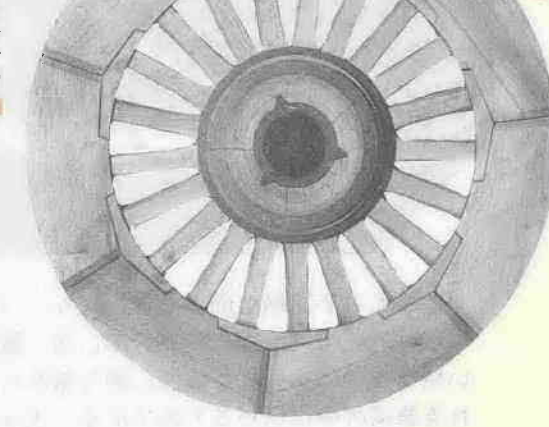

- ▼15日 神幸祭
行列は午後二時に水川神社を出発。午後三時、山車・山車前を巡る。
- ▼15日 小浜市雲漢獅子舞
姉妹都市提携が予定されている福井県小浜市から雲漢獅子舞が来川。午後三時三十分から市役所前駐車場などで披露。なお小浜雲漢獅子舞の親元ともいえる川越(石原)さらさら獅子舞もこれを迎えての演舞をします。
- ▼16日 はしご乗り
川越郷組合(西村豊平組合長)による恒例の「木やり」といって、はしご乗りの実演。正午～午後二時、連雀町交差点、仲町交差点、札の辻の三か所。
- ▼16日 たばこ吸いあて競争
正午～午後三時、武蔵野銀行川越支店駐車場で。その他、たばこの空箱を利用したペーパークラフト実演と展示。ゲーム大会も。
- ▼16日 観光たばこ即売
五個入り化粧箱詰の川越まつり観光たばこを午前十一時から川越駅前ほか四か所ですぐに即売します。
- ▼15・16日 記念切手の販売
これまでに発売され、人気を集めた記念切手数種を販売。午前十時～午後五時、本川越駅前広場で川越記念スタンプもあります。
- ▼15・16日 土産品の販売
「かべかけ」「ミニ絵巻」「五つ面

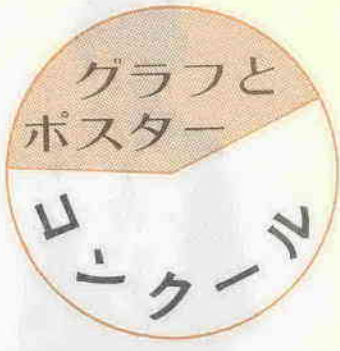

入賞めざし 5000人が応募



「夏休みを利用して描いて」と、市が募集した「下水道ポスター」と「防災ポスター」の統計グラフ、清掃ポスター(絵巻)の入賞者が決まりました。入賞をめざし、合わせて五千余人が応募した今年のコンクール。みごと栄冠を勝ち得た方のコメントとともに、主な入賞者を紹介します。

下水道ポスター



佐々木さんと作品

特選をいいたいて、光栄です。今、受験勉強のまっ最中。その気晴らしに、大好きな絵を描いています。このポスターも、そんな中及ませてほしいですね。

主な入賞者(敬称略)

- 特選**
宮本成造(大東西小一年)、加藤亮泉(小二年)、赤池けんじ(霞ヶ関東小三年)、神山玲(仙波小四年)、森たつお(霞ヶ関南小五年)、赤池博(霞ヶ関東小六年)、辻直樹(川越第一小一年)、高橋豊(高階中二年)、佐々木みどり(川越第一中三年)。
- 金賞**
高野大(大東西小一年)、長嶋美和(大東西小一年)、長嶋勇(大東西小一年)、渡部敦子(霞ヶ関北小三年)、上川名修(新宿小四年)、山田麻織(川越第一小四年)、堀俊明(新宿小四年)、遠藤純(新宿小四年)、川野慎二(大東西小四年)、大崎環(霞ヶ関東小五年)、榎本幸司(川越第一小五年)、大沢利明(霞ヶ関西小五年)、田村



防災ポスター



岩田君と作品

これは、アイデアを考案してから二回書き直しました。地震の場合は、雨や台風のように予報がありません。だから、どんなときでも地震はやってくると思っていて、いつでも注意してほしいと思います。早く自身、特にやっています。早くはありませぬ。



主な入賞者(敬称略)

- 第一部(小学校一・二年)**
特選：米村豊(大東西小一年)。
金賞：町田智輝(大東西小一年)、龍島大吾(泉小二年)。
- 第二部(小学校三・四年)**
特選：岩田雅仁(武蔵野小四年)。
銀賞：勝田良行(泉小一年)、岡野高広(川越小二年)、渡辺忠寛(霞ヶ関東小二年)。
- 第三部(小学校五・六年)**
特選：外田由紀(武蔵野小六年)。
金賞：高橋文月(名細小五年)、神原由香里(大東西小六年)、安彦勝隆(泉小六年)、内山智絵(南谷小六年)。
- 第四部(中学校)**
特選：辻直樹(川越第一中一年)。
金賞：須佐秋子(高階中二年)、岩崎和(大東中三年)。
銀賞：内田美代子(芳野中二年)、奥村さゆり(名細中二年)、伊藤英紀(高階中三年)。

統計グラフ



岡田さんと作品

お母さんがお勤めにているから、夏休み中ってモ淋しかったの。だから、私と同じような人などのくらにいるのかしら、と興味をもつて調べてみました。電話で聞いたり、直接出かけていつたりして聞いたの。そ

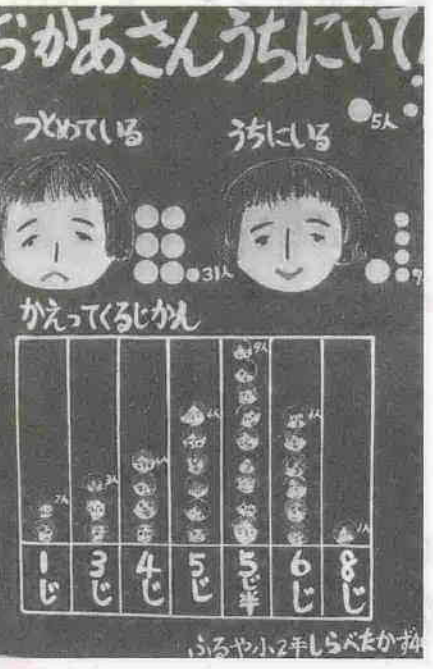

- 第一部(小学校低学年)**
一等：岡田文恵(古谷小二年)、二等：戸田祐子(今成小三年)、相馬弘幸・川上偉策(古谷小一年)。
- 二等**
大間竜也・吉田真理子、岩崎岳彦・長悦子・三宅秀穂、中島麗子(川越第一小一年)、島野貴峰(仙波小三年)、吉田真理子・岩崎岳彦・長悦子・大間竜也・角瑠美(川越第一小一年)。
- 第三部(中学校)**
一等：落合俊啓(初雁中三年)、口肇・山岸恭子・繁田真由美(古谷小四年)、相馬範子(古谷小五年)、小林亜紀・金井あすか・前多由香里・篠奈津子・中山理恵子(牛子小四年)。

展示会

「統計グラフ」と「防災ポスター」、「清掃ポスター」の合同展示会を、10月2日(出)3日(日)、午前9時から午後5時までに、県立川越図書館(新宿町1-17-1)で行います。＊清掃ポスター入賞者は次号へ掲載します。

目でみる川越の文化―歴史展―

市では、市制施行六十周年を記念して川越祭りと同時に「川越の歴史展」を開催します。県下で最初に市制を施行した町川越―と同時にたえず文化の中心であった当市には、数多くの文化財があります。この文化財を所蔵する市民のかたがたの協力により、歴史、民俗、美術、工芸、考古資料を展示します。この中には、秋のひとときをコンサートで…

屋外広告物の講習会を開催

県では、屋外広告物を県内でこれから始める方や、現在営業している方を対象に、屋外広告物講習会を実施します。と き：十一月十日(水)・十一日(木) 午前九時～午後四時 ところ：埼玉県自治会館四階ホール(浦和駅西口下車徒歩十分) 受講料：二千元 申込：十月四日(月)～二十日(水)まで。

市民の皆さんどうぞ―第4回身障スポーツ大会―

さわやかな秋の一日を、スポーツで過ごしてみませんか。市と川越市身体障害者福祉会連合会では、今年も身体障害者スポーツ大会を実施します。健康者の方と異り、スポーツへの参加の機会に恵まれない障害者の方との交流をはかるこの大会、ボランティアの方も多数参加しますので安心して参加ください。競技種目も、障害の重い方にも無理なく参加でき、共に楽しめるものを用意しました。また、たくさんのお賞品があなた

保険税の減免―ワンポイント国保

国民健康保険の豆知識を紹介するコーナー「ワンポイント国保」。今回は、国民健康保険税の減免について…。国民健康保険税には、二つの減額方法があります。一つは、本人の申請を待たずに減額するもので、通常は「軽減」といっています。また、もう一つが今回テーマの「減免」です。これは、疾病や災害

映画「素人助奮闘記」を上映

と き：10月6日(水)・7日(木)、午後6時から ところ：市民会館 入場券…前売り=1,000円▷当日売り=大人1,400円、学生1,100円、子供600円(前売りは「丸広百貨店内・紀伊国屋書店」、「通町・ディスクイン」、「第一勧業銀行前・宝くじ売り場」で) 問合せ…にんじんクラブ(☎03-585-0934)×県市長会後援

交通→川越駅西口から徒歩5分(新宿町1-17-7)

第34回市 もうじ

民文化祭 としていられない...

秋の香りとともに、第三十四回市民文化祭が間もなくやってきました。市制施行60周年を迎え、その記念事業の一つにもなっている今年市民文化祭。会場はいつもとおり市民会館・南公民館・中央公民館・本丸御殿・県立川越図書館の五か所です。市民の皆さん、もうじつとしてはいられないよ。(川越市文化団体連合会、中央・南公民館共催)

将棋大会

日ごろ自慢の腕を試してみませんか。年齢・性別は問いません。チャレンジ精神で参加を。
とき…10月17日(日)、午前9時30分～午後5時
※A・B・C級に分かれ、腕を競う。各級とも5位まで入賞。参加費は1,000円(昼食代ほか)。なお、受付は当日会場。

菊花展

市内愛好者の手による大輪切花約130点を展示。
とき…11月1日(月)～3日(水)、午前9時～午後5時
入場料…無料

短歌大会

歌会(午前中)と講演(午後)を行います。講師は島田修二氏(歌人)。テーマは「短歌と人生」。
とき…11月7日(日)、午前10時～午後5時
※歌会へ参加する方は、未発表の作品一首を所定の出紙用紙(南公民館にあります)に書き、参加費500円を添えて10月5日(火)までに南公民館へ

囲碁大会

あなたも腕試しに参加してみませんか。
とき…11月14日(日)、午前9時～午後5時
※A・B級に分かれて腕を競う。各級とも5位まで入賞。参加費は1,000円(昼食代ほか)。なお、受付は当日会場。

川柳大会

とき…11月23日(祝)、正午～午後5時
※宿題(各3句)は「進歩」、「調和」、「乾く」、「六(読み込み可)」、「異越同舟」、「繁る」、「正確」。常題(各3句)は当日3題出題。特別課題は「祝う」。呈賞は5客以上入選および合点30位まで。参加費は1,000円(軽食、発表紙代ほか)。なお、投句のみの方は参加できません。

8ミリ映画のつどい

8ミリ映画愛好者が自ら制作した映画10本を上映。
とき…11月7日(日)、午後1時30分～5時
入場料…無料

山草展

山草愛好者が丹精込めた作品を展示。素朴な山草がみごとに自然美を創りだします。
とき…10月22日(金)～24日(日)、午前9時～午後4時30分(22日は午後1時から)
入場料…無料

吹奏楽のつどい(一般の部)

川越市吹奏楽団が出演。すばらしい演奏を、心ゆくまでどうぞ。
とき…10月31日(日)、午前10時～11時30分
入場料…無料

華展

約100人の作品を展示。華展の雰囲気と力作の数々をご鑑賞ください。
とき…10月2日(土)・3日(日)午前9時～午後4時
入場料…無料
※出品者を募集中。希望者は9月30日(日)、正午までに中央公民館か南公民館へ。参加費は1,000円

茶会

一服のお茶に秋の香りを味わいませんか。ご参加を。
とき…10月24日(日)・11月3日(祝)、午前10時～午後3時
※参加費は1,000円。

民謡のつどい

市内の民謡愛好者が全国の代表的な民謡を披露。
とき…11月5日(金)、午前9時～午後4時
入場料…無料

吹奏楽のつどい(小学生の部)

市内の小学生吹奏楽団が、すばらしい演奏をお聞かせします。
とき…11月6日(土)、午後1時30分～4時30分
入場料…無料

市制施行60周年記念



問い合わせ
▷中央公民館 電話22-1394
▷南公民館 電話43-0038

琵琶のつどい

市内の琵琶愛好者による演奏。薩摩琵琶の哀調味あふれる音色があなたを魅了します。
とき…10月3日(日)、午後1時～5時
入場料…無料

社交ダンスのつどい

初心者でも踊れるような標準ダンスが中心。二年生の方もどうぞ。
とき…10月24日(日)、午後6時～9時
入場料…無料

俳句大会

とき…10月31日(日)、正午～午後5時
※兼題は当季雑詠3句、席題は当日発表。なお、総互選の上30位まで呈賞(兼・席題合点)。参加費は500円。ただし、投句のみの方は参加できません。

祭ばやし

300年以上の伝統をもつ川越祭ばやしを、川越囃子保存会が披露。川越まつりとはちょっと違った演出です。
とき…11月6日(日)、午後6時～9時
入場料…無料

吟詠のつどい

市内の詩吟愛好者による絶句一題の吟詠。
とき…11月14日(日)、午前10時～午後6時
入場料…無料
※参加者を募集中。希望者は10月15日(金)までに中央公民館へ申し込みを。参加費は100円。

盆裁展

緑と紅のコントラスト——大自然の縮図としての盆栽・水石の傑作を展示。
とき…11月19日(金)～21日(日)、午前9時～午後4時30分(19日は正午から)
入場料…無料

邦楽のつどい

邦楽愛好者30団体が一堂に会し、謡曲、日本舞踊、箏曲、三味線、民謡など、多種多様な演技を披露。
とき…11月3日(日)・7日(日)、午前10時～午後5時
入場料…無料

芸能のつどい

個人・グループで参加しませんか。希望者は10月9日(木)までに中央公民館へ申し込みを。参加は無料。
とき…11月7日(日)、午後5時～8時

高額療養費の自己負担額を段階的に引き上げ

「高額療養費」ってご存知ですか。私たちが病気をケガをしたときに、保険医療機関で国民健康保険を使い、診療を受ける場合の医療費は、七割を国保が負担しますから、自己負担分は三割です。ですから、自己負担分が一定限度額を超えた場合、超えた分は全額、高額療養費として、国保から払い戻されることになっています。たとえば、医療機関で診療を受け、医療費の自己負担分として、三万九千円以上を支払った場合、支払った方の届け出によって三万九千円を超えた分は全額、高額療養費として払い戻されるわけです。この自己負担分の限度額が、九月一日から四万五千円に、また来年一月一日から五万一千円に引き上げられることになりました。ただし、六十五歳以上七十歳未満の寝たきりの状態の方や七十歳以上の方と住民税非課税世帯の方については、従来どおり三万九千円に据え置かれます。※くわしくは、市役所保険年金課庶務係(☎24-1881-1、内線二六一)へお尋ねください。

忘れていませんか 国民年金保険料 今月は納期月です

国民年金の保険料は、一年を四回に分けて納めていただいています。今月は、第二期分(七・八・九月分)の納期月です。忘れずに納めてください。万一、納め忘れがありますと、重度の身体障害者になったり、母子家庭になったときに「障害年金」や「母子年金」が受けられなくなるほか、未納期間が長くなりますと将来の「老齢年金」も受けられなくなりますが、ご注意ください。もしも、農業、商業、サービス業などの自営業者(強制加入の方)で、収入が少なくなって保険料納付が困難な場合は、申請によって保険料を免除できる制度がありますから、窓口でご相談ください。※くわしくは、市役所保険年金課(☎24-1881-1、内線二六五)へお尋ねください。

社会保険に関するなんでも相談 10/8丸広前で

「年金はいくらもらえるの」、「年金はいつからもらえるの」、「保険料はどうなるの」、「他の制度にかわったときは」と言うようないろいろな疑問に答えようとして、川越社会保険委員会川越支部では、市と共催で「社会保険一日無料相談所」を開設します。お気軽にお出かけください。
▽とき…十月八日(金)
▽ところ…丸広百貨店前(新富町通り側)
▽相談員…川越社会保険委員会川越支部職員・川越社会保険事務所職員・川越市役所保険年金課職員

高額療養費の自己負担額を段階的に引き上げ

「高額療養費」ってご存知ですか。私たちが病気をケガをしたときに、保険医療機関で国民健康保険を使い、診療を受ける場合の医療費は、七割を国保が負担しますから、自己負担分は三割です。ですから、自己負担分が一定限度額を超えた場合、超えた分は全額、高額療養費として、国保から払い戻されることになっています。たとえば、医療機関で診療を受け、医療費の自己負担分として、三万九千円以上を支払った場合、支払った方の届け出によって三万九千円を超えた分は全額、高額療養費として払い戻されるわけです。この自己負担分の限度額が、九月一日から四万五千円に、また来年一月一日から五万一千円に引き上げられることになりました。ただし、六十五歳以上七十歳未満の寝たきりの状態の方や七十歳以上の方と住民税非課税世帯の方については、従来どおり三万九千円に据え置かれます。※くわしくは、市役所保険年金課庶務係(☎24-1881-1、内線二六一)へお尋ねください。

高額療養費の自己負担額を段階的に引き上げ

「高額療養費」ってご存知ですか。私たちが病気をケガをしたときに、保険医療機関で国民健康保険を使い、診療を受ける場合の医療費は、七割を国保が負担しますから、自己負担分は三割です。ですから、自己負担分が一定限度額を超えた場合、超えた分は全額、高額療養費として、国保から払い戻されることになっています。たとえば、医療機関で診療を受け、医療費の自己負担分として、三万九千円以上を支払った場合、支払った方の届け出によって三万九千円を超えた分は全額、高額療養費として払い戻されるわけです。この自己負担分の限度額が、九月一日から四万五千円に、また来年一月一日から五万一千円に引き上げられることになりました。ただし、六十五歳以上七十歳未満の寝たきりの状態の方や七十歳以上の方と住民税非課税世帯の方については、従来どおり三万九千円に据え置かれます。※くわしくは、市役所保険年金課庶務係(☎24-1881-1、内線二六一)へお尋ねください。

大きな鼻孔 楕円形の瞳孔 三角形の頭部 型斑紋

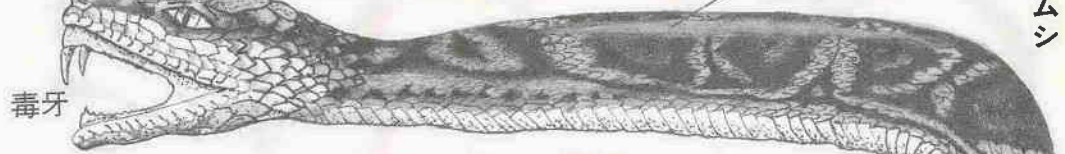

増水の際は ご注意!! マムシが出没!! 住宅地で被害者



台風十号が川越市にも大きな被害をもたらした八月二日(月)の早朝、市内上戸新町に住む会社員Uさん(56歳)は急用で出勤しなければならなくなり、駅まで急いでいきました。台風による被害で電車が止まっているのを知り、運行している川越市駅まで歩こうと考え、東急団地南側の川越線ガードまで来た時に、道路わきの草むらに足をとられ、転倒しました。あわてて突いた右手の甲に少し痛みを感じましたが捻挫だろうと思いい、また歩き出しました。少し行くうちに右手の痛みも激しくなり、マッサージしたところ、グローブのように腫れてきました。心配しながらなんとか川越市駅まで歩き通したUさんは近くの病院に駆け込み、治療を受け、それがママシにかまれたものと知り、がく然、血清の注射であやうく一命を取り止めたUさんは、その時の肝臓障害で、一か月以上も苦しむことになりました。

増水でへビも避難 Uさんの場合は悪い条件がいくつも重なりました。台風で入間川の水位が上ががり、ママシが岸辺から土手を越えて逃げたこと、Uさんがたまたまそこを通りかかっていたこと、

八月二十八日、Uさんからママシ絶滅と除草の要請があり、川越市役所ではその対策会議を開きました。注意を呼びかける看板を、そして正しい処置ができなかったこと、

ママシ対策は 間川を管理する建設省でも堤防の草刈りをするに決定。しかし鉄道の敷地や住宅地内の空地など雑草はどこにでも生えていて、刈っても刈ってもすぐ繁茂してきます。またママシの絶滅についてはママシ一種のみを殺すとそのエサになつていたカエル、トカゲなどの生物、中でも野ネズミが増えて、自然の生態系を壊すばかりか、人間にも被害が出る恐れがあります。結局私たち一人一人が注意しなければならぬというのが結論のようです。

そこで表裏編集部ではママシの生態及びかまれた時の応急処置について取材してみました。ママシはおとなしい? 大袋に住む相原健一さん(73歳)は元小学校長で理科の教員、入間川周辺の生物の生態に詳しく、マムシについて次のような話をしてくれました。



相原健一さん 73歳、元教員 大袋88

「ママシは日本全土に住み、長さはつう六〇cm以下、三角形の頭で太く短い体つき、背中には黒い鉄型の斑紋があり、全体は尻がつかず暗い色が多い。ふだんは川や池のそばの草地、岩の下に住んでいて、夜動き出し、エサをあさり、性質はどちらかと言うとおとなしく、ほかのヘビが人の前を横切つたりして目に触れやすいのにならぬ。ママシが人間を襲つても、本当は人間が怖いからで、ママシの天敵は人間と言えども、ほら、よく昔からママシ酒なんて言つて、ママシを捕まえる人がいるでしょう。ともかく台風や大雨の時は、思わぬ所にママシが潜んでいるかも知れないということ。皆さんくれぐれもご注意ください。

+ 万一、ママシにかまれたら

ママシにかまれると(前腕部や下腿部が多い)灼熱性の激痛がおり、三十分以内にかまれた場所が急にはれ、その手足まで広がってきます。はれた部分には点状斑点の内出血や血の混じった水泡があらわれ、皮フが暗紫色に変わり時には組織が壊死を来すこともあります。嘔吐や瞳孔拡大などの全身症状があらわれることもあり死者は千人から一万人に一人と言われています。

①まず安静に寝かせること。むやみに動いたりすると毒が全身へまわるのが速くなります。②傷口から体幹へ近い部位をしぼりまわす。ありあわせのハンカチやネクタイでも結構です。静脈の血液の流れを止めるのが目的ですから、きつてはダメ。きつくしぼるとかえって危険なこともあります。脈がやや感じられる位が良く傷が首などでしぼれない場合はやむを得ません。

③傷口をよく見て、毒牙のあとがあるかどうか調べます。ママシにかまれた場合でも、毒牙の傷がない場合は①や②の処置は不要、ひたすら傷口を洗って、毒牙のあとがない場合は④の処置を受けます。④この文は川越市医師会(島田昌治会長)の協力によりまとめた。

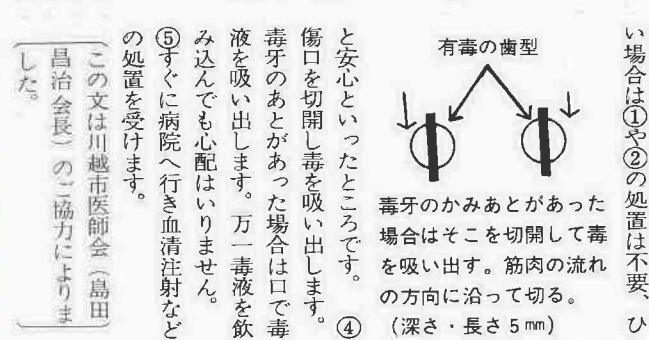
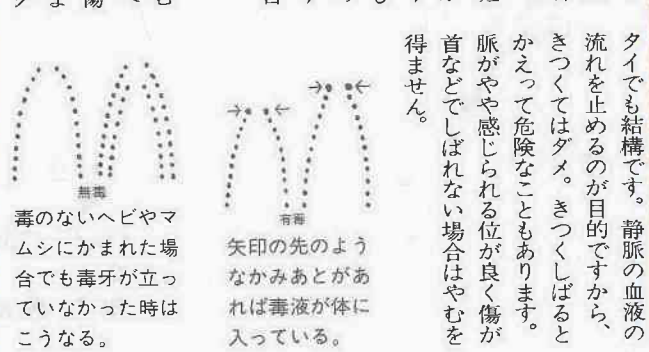

ミス川越 コンテスト

河合淳子さん(18)が栄冠を獲得 今後は川越市のコンパニオンとして活躍



ミス川越の河合淳子さん(中央)を囲んで二位の本多陽子さん(左)と仲直乃さん



ミス川越の河合さん(身長160センチ、体重47キロ、B83、W59、H84のモデル)

外は台風十八号が吹き荒れても会場は若いエネルギーがムンムン。九月十二日の日曜日、川越市民会館で、'82ミス川越コンテストが開かれました。市制施行六十周年を記念するとともにこれからの一年間の市の公式行事のコンパニオンを選ぶこのコンテスト、当初七十五人が応募しましたが、あいにくの悪候のためか、何人かが棄権、結局六十五人の美女で争われ

ました。思い思いの水着、洋装の審査の結果、ミス川越の河合さんはアメリカの高校に留学していた国際派。陽気で活発な性格で「市民の代表としてみなさんにかわいがられるよう、がんばります」とニコリ、これからの市の行事が楽しみです。



ヒガンバナがきれいです。平塚の一市民から次のような情報がある。入間川の平塚橋と落合橋の間の土地に野生のヒガンバナが群生してきてとてもキレイ。毒があるからと嫌わずに来て見てほしい。九月いっぱい咲いているそうですからドライブのついでにも見てみたら。



敬老週間にちなみ 川合市長が高齢者を訪問 「おばあちゃん、これからもっと長生きしてください。」九月十三日(月)、川合市長が市内の高齢者二人を訪問、励ました。その二人とは、並木新町八十一の高野キミ子さん(100歳)と小仙波町三十一の岩沢新平さん(99歳)。記念品の金盃を受け取った高野さんは、愛蔵の鏡や満州事変当時のハガキを取り出して市長に披露。昔の話に花を咲かせていました。

盆裁展やのど自慢も 高階地区文化祭 高階地区の文化祭が参加者を募集しています。参加資格は高階地区在住の方ですが、鑑賞は他の地区の方でも可。ぜひおいでください。文化展：十月二十三日(土)・二十四日(日) 盆裁展：十一月五日(土)・六日(日) 素人のど自慢：十一月七日(日) (文化展の出品種目は絵画・書・工芸・彫塑・手芸・写真・俳句・短歌。素人のど自慢は成人が対象で曲目は自由、カラオケも可) 参加の申込：十月十六日(土)までに高階南公民館(藤原町二二一七) ☎45-1358-1へ。盆裁

EVENT ヤングコンサート たかしなフォーク特集 とき：十月三日(日)、午後一時開演 ところ：高階南公民館(藤原町二二一七) ☎45-1358-1 入場料：無料

3B体操の 無料講習会 ヨガ・ジャズ・指圧などを幅広く行う3B体操。太りすぎ、ストレス、虚弱体質の方にピッタリ。会場：★旭町川越スイミングスクール(十月六日) 午前十時～十一時 ★丸広脇木村屋文具店(十月八日) 午前十時～十一時 十月九日(日) 午後七時～八時 十月十日(月) 午前十時～十一時 ★南大塚駅前日東農協(十月十四日) 午前十時～十一時 問合先：斉藤和子(中原町一一一) ☎45-1358-1

十月の県立図書館 視聴覚ホール 毎回好評の県立図書館視聴覚ホール映画会。十月は一九五〇年～六〇年代のアメリカの青春をテーマにした映画。『理由なき反抗』と『プレスリ』の音楽(二日)、午後一時三十分から『アイジー・ライダー』と『ポップ・デイルの音楽』(九日)、午後一時三十分から 県立図書館会(ゆかいな仲間たち)ほか三編(二十六日)、午後二時から 読書週間映画会(幼児と絵本ほか二編) 二十八日(日) 午前十時から午後二時 問合先：県立川越図書館(新宿町一一一) ☎45-1358-1

ぼくら の作文

てくれません。ジョンは、道のま
ん中にたおれていたの、こまっ
ていたら、中学生の人が、はじに
よせてくれました。

私のうちにはジョンと言う犬が
いました。ジョンといつてもメス
犬です。メス犬でジョンは変な名
前かもしれません、ジョンをか
う前にも同じ名前メス犬がいま
した。その犬はお母さ
んがおよめさんに来る
前からいたそうで、十
年以上元気で長生きし
ていたそうです。今の
ジョンは、とっても長
生きだった昔のジョン
のように、いつまでも
元気であってくれるよう
にと思い二代目ジョン
と言う名前を付けるこ
とになったのです。

ジョンは、去年の八
月九日にもらったばか
りでした。それなのに
交通事故で今年の六月
に死んでしまいました。
その時、ジョンをはな
していたので、私の友達帰る時
に後についていってしまったので
す。でもすぐにもどって来ると思
ったので、私は庭で遊んでいま
した。ふと気が付くと、ジョンがま
だもどってこない、不安にな
り外に出て見ました。
するとジョンはうちの横の道に
たおれていました。
「ジョン、ジョン。」
いくらよんでもジョンは、こたえ

ジョンの死

大東東小 6年
宮沢君枝



もジョンが、かわいそうです。も
しそれが、犬じゃなくて人間だつ
たら犯人じゃないか。ひきにげじ
やないか。
犬だと、どうしてゆるされるの
でしょうか。そのことにいかりを
感じます。ジョンがかわいそうで
す。だからちゃんとしたおはかに
入れてよかったです。私は、
ジョンのことをいつまでも忘れま
せん。

その時、お母さんはお店に行っ
ていたので、すぐ電話したらなみ
だがとまらなくなりました。お母
さんは、私がないて何もしやべら
ないから、「おねえちゃんけんか
したの。」などいってました。
私があつたことを話して、犬のお
はかに入れてあげてと
たのみました。が、そ
の日お父さんは、旅行
中ではないです。だから
帰って来たたのんで
くれると約束してくれ
ました。

お父さんはおはかに
入れてくれました。で
もジョンは、もどつて
来てはくれません。私
は車の運転手に言いた
いのです。好きで犬を
ひいたわけではないと
思います、あやまつ
てほしいのです。すど
おりしてほしくなかつ
た。それじゃあまりに

市民会館10月の主な催しもの予定

〔入場が関係者だけに限られているもの〕
〔ヤリハーサルなどは除いてあります。〕

曜日	催し	入場方法	開演時間	主催者
2 (土)	城西大学付属川越高校吹奏楽部定期演奏会	入場券 250円	PM 2:30	同校吹奏楽部 ☎24-5665
6 (水)	映画 「素人助役奮闘記」	入場券 〈前売〉1,000円 〈一般〉1,400円 〈当日売〉1,100円 〈子供〉600円	PM 6:00	にんじんくらぶ ☎03-585-0934
9 (土)	ジョイントリサイタル 「モーツァルトと シューベルトの夕べ」	入場券 2,000円	PM 6:30	光信幸恵(中原町) ☎25-1985
11 (月)	ピアノ発表会	無料	PM 1:30	田村愛枝(三久保町) ☎25-0208
11 (月)	笹一平芸能生活 27年記念公演	入場券 3,000円	PM 6:30	埼玉歌謡音楽学院 ☎0492-84-3111
13 (水)	浜田省吾コンサート ON THE ROAD '82	入場券 〈前売〉2,800円 〈当日売〉各200円高	PM 6:00	メロディーハウス ☎0472-42-1445
17 (日)	石川須妹子舞踊学園 埼玉合同発表会	無料	PM 3:00	石川須妹子舞踊学園 ☎44-0752
20 (水)	公開録画 「オーケストラがやってきた」	整理券	PM 6:30	川越電報電話局 ☎25-4806
22 (金)	カワイコンサート	入場券 2,000円	PM 6:30	河合楽器製作所川越店 ☎22-3603
23 (土)	ROCKコンサート	入場券 500円	PM 6:00	NAVEL(ネーブル) ☎24-3555
24 (日)	アスターピアノ カムラッス勉強会	無料	正午	大久原瑛子(新宿町) ☎42-3285
29 (金)	ダークダックスコンサート	入場券 3,000円	PM 6:30	社会福祉法人真寿会 ☎25-3391
30 (土)	星野女子高校音楽部 第8回定期演奏会	入場券 150円	PM 2:00	同校音楽部 ☎22-4488
30 (土)	「愛の奇跡」 映画講演会	入場券 〈前売〉大人600円 子供400円 〈当日売〉大人900円 子供600円	PM 5:50	川越キリスト教会 ☎23-1707
31 (日)	市民文化祭 「吹奏楽のつどい」と「合唱祭」	無料	AM 10:00	中央公民館 ☎22-1394

▷主催者の都合で一部変更になる場合もあります。
▷入場券等の申し込みや問い合わせは、それぞれの主催者あてをお願いします。
▶◎=大学生 ◻=高校生 ◻=中学生
◆来年3月中の市民会館使用申込は、10月1日(日)午前9時からお受けします。
くわしくは市民会館(郭町1-18-7、☎22-4678)へ。

時は今鐘の音にのせて

歴史シリーズ⑮

河肥の荘の荘官が、河
越太郎重頼であったと思
われる、保元元年(一一
五六年)には京都
で保元の乱が起り
ました。その後、
平清盛と源義朝と
の間に平治の乱(一一
五九年)が起り、義朝はや
ぶれ、十三歳の源頼朝は、
義朝に従って東国へのが
れようとしましたが捕えられて、
伊豆へ流されました。

平治の乱後、太政大臣に平清盛
がなり、平氏の栄華が始りました。

河越太郎重頼の死

義経の妻となる 重頼の息女

源頼朝が拳兵し、平氏側の大庭景
親などと戦いましたが敗れ、海路
安房へのがれました。
安房にのがれた頼朝は、千葉常
胤らの援助を得て、房総を押し武
蔵に入り、長井の渡し(浅草附近)
両氏は共に長井の渡し(浅草附近)
に頼朝を迎えました。当時、河越

この間、源氏は諸国に潜み、源
氏と結ばれていた東国の武士達も、
自分の土地を農耕しながら機会を
待っていました。そうしているう
ちに、安徳天皇が即位され、清盛
が天皇の外祖父となった治承四年
(一一八〇年)に、後白河法皇の第
二皇子、以仁王の令旨を奉じて、
河越太郎重頼に嫁いだため、その
縁によって河越氏は、比企氏と共
に流人頼朝を多年援助しま
した。寿永元年(一一八二
年)八月に頼朝が生まれ、
重頼の妻は乳母になりました。

その後、頼朝の媒酌により、重
頼の娘を源義経に嫁入させました。
父重頼は、我が娘の門出にあつ
て、家の子二人と郎従三十余人を
つけ、京都にいる義経のもとへ旅
立たせたといわれています。
しかし、当時頼朝の義経に対す
る感情は、あまりよくなかつたよ
うで、文治元年(一一八五年)平氏
が壇の浦に滅亡すると急に悪化し
ていったようです。義経は追われ
ました、河越太郎重頼は娘が義
経の妻であつたことから、文治元
年(一一八五年)十一月、鎌倉で息
子の重房と共に殺されたといわれ
ています。



養寿院にある河越太郎重頼の墓