



広報

# 川越

11/19

昭和57年

No. 562

市民と市政を  
結ぶ広報  
ご意見、  
ご要望を  
お寄せください

■発行所 川越市役所(元町1-3-1) ■電話 0492-24-8811(代) ■発行人 川越市長 川合喜一 ■編集 企画財政部企画課



東武東上線川越市駅前、線路沿いに少し南へ下るといかにも古めかしい倉が見えてくる。その数10棟あまり、六軒町一丁目と中原町二丁目にまたがって連なるこの倉庫群。大正8年、鉄道による貨物輸送華やかなりし頃、全国各地から送られてくる米、麦などの農産物や織物、燃料といった生活用品を保管する倉として、当時の川越商人たちが資金を出し合い建造したものである。しばしここにたたずくと、荷役作業に忙しい当時の男たちの荒々しい息づかいが聞こえてくるようだ。



# 市立博物館の建設に先立ち

## 基本構想検討委員会から答申



市制施行六十周年記念事業の一つである「川越市立博物館」建設へ向け、このほど川越市郷土博物館基本構想検討委員会(山田勝利会長)から川合喜一市長へその答申がなされました。

これは、今年の一月初旬市長からの諮問に対し同委員会が答申したもので、県外他市の博物館を視察し調査研究するなど慎重に審議を重ねた結果できたものです。

今後、市ではこの答申にそって市立博物館の建設と共に展示資料の収集を進めていくことになり、市民の皆様のご協力をお願いいたします。なお、答申内容は下記のとおりです。

### 川越市立博物館基本構想

- 第一 基本理念(性格)**
- 川越市の歴史と文化が総合的に理解できる博物館とする。
  - 考古・歴史、民俗、美術、工芸等を扱う人文系博物館とする。
  - 市民の知的創造活動のセンターとして、開かれた生涯学習の場とする。
  - 見学者のだけれもが親しみ、自主的に参加できる博物館とし、児童・生徒等の体験学習の一助となるよう配慮する。
  - 市内の文化財公開施設と連携を取り、文化財の有効な活用を図る。
  - 博物館関係の情報サービスを整備・充実して、利用者の便宜を図る。
  - 他の関係機関との連携を密にし、館みずからも時代の進展と市民の要請に対応して発展できる力を備える。
- 第二 機能**
- 1 資料の収集
- (1) 収集の範囲  
対象地域：川越市を中心とする収集地域とし、本市と関係の深い他の地域についても留意する。  
収集の対象：▶原始時代以来の考古・歴史、民俗、美術・工芸等の資料およびこれに関連する複製品等、特に中・近世のものを重点的に収集する。ただし、美術・工芸は歴史資料としての観点から取り扱い、おおむね近代までのものとする。▶写真、フィルム、テープ等の二次資料▶参考図書、各種報告書等の文献資料▶その他、必要と認められるもの
- (2) 収集の方法  
寄贈、寄託、発掘、採集、購入、製作、交換による。  
保存管理：▶台帳を整備し、統一的な保存管理を行う▶資料はそれぞれの特質を考慮し、最適な条件下で保管する
- 調査研究：▶川越市の考古・歴史、民俗、美術・工芸等に関する調査▶川越市に関する資料の収集▶資料の整理分類に関する調査▶保存科学に関する調査▶情報サービスに関する調査▶各種現地調査および関係機関との共同調査・研究に関する調査▶市民参加の調査および民間委託調査に関する調査
- 展示公開：▶常設展示▶川越市の歴史の発展と文化の変遷を系統的に位置づけ、展示する▶企画展示▶歴史・文化の変遷と発展をより具体的に把握するためのテーマを設け、計画的な企画展示を行う▶教育普及：▶展示説明会、講演会、講座、研究会、映画会等を開催する▶各種資料に関する案内書、解説書、目録、年報、調査

### 将来のくらしと文化を創造することによって役立つ博物館を

- 査研究の報告書等を刊行し、各種の情報提供できるようにする。▶博物館資料に関するスライド、フィルム、テープ等を製作し、公開する▶館内に情報コーナーを設置し、各種の情報を提供する
- ▶他の市町村およびその文化財公開施設との連携を保ち、その活動に協力する▶学校教育・社会教育への協力・援助▶その他、必要な活動
- 第三 所要規模**
- 立地  
(1) 交通が便利であること。  
(2) 市街地が近く、既存の施設が生かせる場所であること。  
(3) 野外展示、広場、庭園、駐車場等の施設が設置できる面積があること。  
(4) 自然環境が良好で、歴史的景観に恵まれていること。  
(5) 関連機関との連携がとりやすいこと。
  - 規模・構造  
(1) 敷地面積、建築延床面積は地域の状況を考慮し文化施設としての適正な規模とする。  
(2) 建物の構造は耐火・耐震構造、鉄筋コンクリート造りとし、空調設備をととのえたものとする。又、その外観は周辺の景観と調和する格調の高いものとする。  
(3) 収蔵庫はスペースを充分に確保し、資料の完全かつ効果的な保存管理が可能となるような構造とする。  
(4) すべての人々の利用に困難が生じないように特に配慮し、エレベーター、トイレ、
- 第四 組織**
- 博物館の組織  
(1) 館長のもとに庶務課、学芸課の二課を置く。  
(2) 庶務課に主事、技師等を置き、学芸課に考古、歴史、民俗、美術担当の各学芸員、および社会教育主事、指導主事等を置く。
  - 博物館の付属機関  
川越市立博物館の運営に關し、館長の諮問に應ずると共に、館長に対して意見を述べる機関として、川越市立博物館運営協議会等を置く。
- 第五 名称**
- 「川越市立博物館」とする。
- (付帯事項)**
- 一分館構想について  
蔵造り資料館、本丸御殿等既存の施設は、今回構想の博物館が建設される段階で、川越市立博物館の分館として位置づけ、その活動は発展的に継承されていかなければならない。
- 二 施設について**
- (1) 建設用地は、諸般の事情を考慮して早急に決定されたい。  
(2) 建物の設計および建設に要する費用については、構想の主旨を生かすよう、充分な財政的配慮をせられたい。
- 三 建設準備について**
- (1) 博物館建設準備室を早急に設置し、室長および学芸員を含む関係職員を配置されたい。  
(2) 博物館建設委員会を置き、建設準備の万全を期されたい。

# 夢ふくらむ名前をつけよう

## 来年4月、うぶ声あげる児童センター

思いっきり心をひろげ、楽しい時間を過ごす――子供たちの遊びのお城が、来年4月生まれようとしていきます。

この児童センター、私たちのまちが市になって六十年をむかえる記念に建てられるものです。ところが、名前がまだつけられていないのです。どなたか、夢ふくらむ名前をつけてくださいませ。

○官製はがきを使用し、左記へ郵送して下さい。

〒350川越市元町一―三一一  
川越市役所婦人児童課  
なお、はがきと同じ大きさの用紙に書いて、持参されても結構です。

### 下水道

### 受益者負担金の減免基準について

〔受益者負担金減免基準要綱による減免基準一覧〕

対象となる土地	対象となる金額(A)	減免率(B)
川越市排水施設に関する区域で、排水を納めた家屋に接する土地	排水施設整備費寄附金として納入した金額	50/100
川越市排水整備策に基づき、下水道を接続する土地	下水道工事寄附金として納入した金額(36,000円)	50/100 × 汚水管利用の割合
前各号に掲げる土地以外で、排水を納めた家屋に接する土地	下水道工事寄附金として納入した金額	50/100 × 汚水管利用の割合

●この要綱を適用した場合の受益者負担金は

受益者負担金額 - 減免する金額(A×B) = 実際に納付する負担金額

で計算されます。

●受益者負担金の賦課については、対象となる地区ごとに説明会を開きます。減免の申請手続きは、この説明会が終了してからとなりますからご承知おきください。

**お問い合わせ先**  
前号(10/25号)広報紙の二ページ掲載「下水道使用料7年ぶりに改定」の「下水道使用料一覧表」中、使用水量の単位m<sup>3</sup>はm<sup>2</sup>の誤りでした。お詫びして訂正いたします。(企画課広報係)

問合せ先：市役所下水道監理課業務係  
(☎24-181-1、内線三四)

〔掲載例〕

十一月二十五日  
(木)必着  
児童センターの概要は：所在地：石原町一四二―

建物：鉄筋コンクリート造り二階建て

主な施設：星のひみつを知る部屋(プラネタリウム)、体育遊びができる部屋、幼児が母さんと遊ぶ部屋、色々なことを相談する部屋、本を借りたり、お話をきくところ、映画や音楽を楽しむ部屋、グループで計画をたてたり、

行事をするところ、創作工作をしたり、展示したりするところ、太陽や月を観察するところ、その他盛りだくさんの遊びを創り出すものでいっぱいです。

※くわしくは、市役所婦人児童課婦人児童係(☎24-181-1、内線二九一)へ。

1. つけたい名前  
川越市児童センター

2. その理由

3. あなたの住所名、年齢





市民の笑顔——市内あちこちで撮影しました。

笑顔を育くむ暮らしの情報…

…生活にお役立ててください

**心臓手術見舞金 支給制度をご存じですか**  
 市では、1年以上市内に居住している方が、心臓手術を受けた場合、見舞金をさしあげています。  
 見舞金の額は、手術に要した費用のうち、自己負担額の2分の1で、5万円を限度としています。  
 くわしくは、市役所福祉課（☎24-8811、内線282・3）までお問い合わせください。



**納期のご案内**  
 今月は、固定資産税、都市計画税第3期分の納期です。11月30日(火)までに、納めましょう。

**家屋調査にご協力を**  
 市では現在、昭和57年以前に新築または増築された家屋の調査を実施しています。  
 この調査は、固定資産(家屋)の適正な評価額を算出するためのもので、皆さんの家屋内に入って調べるといった方法をとっています。  
 係員が伺いましたら、よろしくご理解ご協力ください。  
 ※お問い合わせは、市役所資産税課（☎24-8811、内線846・7）へご連絡ください。

**タバコは市内で**  
 タバコ消費税は、私たちの暮らしの中に生かされています。タバコは市内で買しましょう。



**海と山の幸がいっぱい！ 小浜の物産と観光展**  
 獅子舞がとりもつ、福井県小浜市との姉妹都市提携調印式が、11月30日(火)に、行われることになりました。  
 この縁組みを記念して、次の日程で「小浜の物産と観光展」を開催します。市民の皆さん、ご期待を  
 ▷日 時…11月30日(火)＝午前10時～午後6時、12月1日(水)＝午前10時～午後5時  
 ▷場 所…南公民館(川越駅西口から徒歩5分)  
 ※くわしくは、市役所商工観光課（☎24-8811、内線452・454）へお尋ねください。



**11月21日、午前6時**  
**消防特別点検のため、11月21日(日)、午前6時に市内の消防署などでいっせいにサイレンを鳴らしますからご承知おきください。**



**いらっしゃいませんか NHK公開録音 民謡をたずねて**  
 民謡は心のふるさと。どなたの心にもはぐくまれている、ノスタルジア。その心の琴線にふれる、素朴なメロディー。それは、民謡ではないでしょうか  
 市制施行60周年記念事業として、NHKのご協力により行われる「民謡をたずねて」の公開録音。  
 日本の民謡界の第一線を行く歌手、原田直之、金沢明子ほかの出演で行われます。応募方法などは、次のとおりです。  
 ▷日 時…12月4日(土)、午後2時開場 3時開演  
 ▷場 所…川越市民会館  
 ▷出演者…原田直之、金沢明子ほか  
 ▷入場料…無料  
 ▷応募方法…往復はがきに、下記の書き方で記入し、11月20日(土)までに市役所企画課までに必着。応募者多数の場合は、抽選により決定。  
 ※くわしくは、市役所企画課企画係(☎24-8811、内線432)へお尋ねください。



—記入方法—

(往信)

<input type="checkbox"/>	川越市元町一三二一 川越市役所企画課 「民謡をたずねて」係	住所 氏名 年齢	入場希望
--------------------------	-------------------------------------	----------------	------

(返信)

<input type="checkbox"/>	住所 氏名
--------------------------	----------

裏面には何も書かない

**通知書を忘れずに 年末調整説明会**  
 昭和57年分年末調整説明会を、次のとおり開催します。  
 今年も所得税法の一部改正がありましたので、説明会の通知を受けた方は、お忘れなくお出かけください。  
 なお、当日は「年末調整説明会の開催通知書」(はがき)を、持参してください。  
 ▷とき…11月19日(金)、午後2時から  
 ▷ところ…川越市民会館  
 なお、当日は駐車場の混雑が予想されますから、車でのご来場はなるべくご遠慮ください。  
 ※くわしくは、川越税務署法人源泉部門(三光町36-1、☎42-1411)へお尋ねください。  
 ▶個人の「青色申告」の皆さんには、後日説明会を行う予定です。



**11月は全国青少年健全育成強調月間 環境美化活動に参加を**  
 11月は全国青少年健全育成強調月間です。環境美化活動に参加し、美しい街づくりを自らの手で推進しませんか。私たちのまち川越は、昔から栄えた伝統ある美しいまち。古くから伝わる  
 お寺や神社など、大切な文化財がたくさんあります。また、みんなが毎日使っている公共施設もありますね。学校、ちびっこ広場、公民館、道路、駅などはみんなのためのもの。ゴミを捨てたり、汚したりしてはいけません。  
 美しく、住みよいまちづくりのため、みんなで環境美化活動に参加しましょう。



**母子家庭のお子さんに 就学支度金を援助します**  
 母子家庭のお母さん、あなたのお子さんは来春小学校へ入学か中学校へ進学ではありませんか？  
 そんなご家庭のために、埼玉県では入学準備にかかる経費の一部を援助する就学支度金制度を設けています。  
 支給が受けられる条件は、昭和57年度の市県民税が非課税で現在生活保護を受けていない母子家庭であること。これで小学生一人につき1万円、中学生一人につき1万5000円が支給されます。  
 ただし、母子家庭であっても収入が多い方や生活保護を受けている家庭はこの制度から除かれるほか、支給を受ける資格があっても本人の申請がないと支給されませんからご注意ください。  
 該当する方は、12月28日(火)までに市役所婦人児童課で手続きを済ませてください。  
**〈持参するもの〉**  
 ▷印かん ▷年金証書、または児童扶養手当証書 ▷預金通帳  
 ※くわしくは、婦人児童課婦人児童係(☎24-8811、内線291・2)へお尋ねください。



**国民金融公庫2つの融資 年末事業資金と進学ローン**  
**〈年末事業資金〉**  
 年末は、普段にまして資金の入用な時期。あなたの会社・事業所ではもう資金計画をお立てになつていませんか。皆さんへのご融資を、希望実行時期にあわせて、受け付けています。お早めにお申し込みください。  
**〈国の進学ローン〉**  
 政府金融機関の国民金融公庫が取り扱っている「国の進学ローン」、申し込み手続きも簡単です。ご利用ください。  
 なお、融資事業の融資額、融資期間などくわしくは、国民金融公庫川越支店融資相談係(脇田本町14-1、日本生命ビル5階、☎46-3211)へご相談ください。



**忘年会は戸田川越荘で みかん風呂も待ってマス**  
 アツタカーイ「みかん風呂」にひとりながら1年のアカを落とす——きっと最高の気分が味わえるに違いありません。西伊豆を代表する景勝地・戸田にある戸田川越荘で、あなたも忘年会を開いては？ 食卓を飾る豊富な海の幸と名物「みかん風呂」が皆さんのおいでを待ってマス。  
 利用は11月25日(木)から12月25日(土)までの期間です。団体のお客様も受け付けますからどうぞご利用ください。  
 ※予約は電話でも受け付けます。くわしくは、市役所青少年課育成係(☎24-8811、内線522)へお尋ねください。





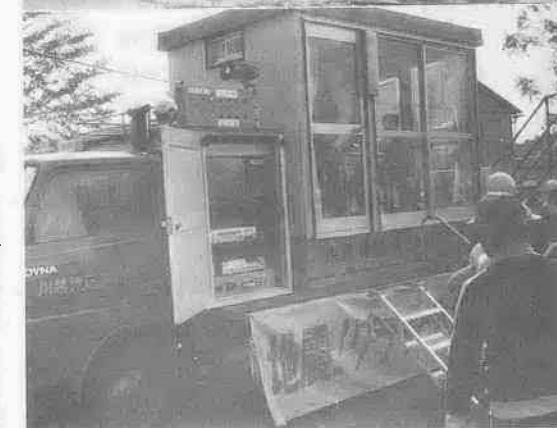

これが川越なまず号

# 大地震が起きたら

## 31の防災訓練にちなみ

10月31日(日)、市立初雁中学校グラウンドで川越市総合防災訓練が行われました。訓練には市の中心部の自治会から七百人が参加、災害に備えてキビキビとした動きを見せていました。

今回の表通りの裏通りは、これにちなみ、市民の地震対策のアレコレを特集してみました。

ことだけですが、川越なまず号が登壇。今年、川越地区消防組合では、地震体験車「川越なまず号」を購入、この防災訓練から市民にお目見得しました。市内を巡回し、市民に実際の地震と同じ揺れを体験してもらい、本番の地震にも慌てないよう、というのがこの狙いです。

この川越なまず号を体験する市民は、関東大震災クラスの揺れの中でも、いたって落ち着いたもの。中には笑っている人もいます。問題はこの冷静さを本場の地震の時に保てるかどうかです。

二次災害をなくすには、家で料理をしている時、車を運転している時、夜中にグッスリと眠っている時、地震はいつやってくるかわかりません。その時に個人個人が正しい対応をすれば、地震災害の主な原因である二次災害は減り、人的物的被害は極端に

少くなるでしょう。もしその時にみんながパニックに陥っていたら...。逆にものすごい惨事となるでしょう。パニックは災害時には一番の敵。そしてそれを防ぐには、普段の心構えと訓練しかありません。地面が揺れたら、すぐ火を消す、車を左側へ寄せて止める、家の中の安全な所へ身を隠す。頭ではなく体で反応する。これしかない。

地震は、よく「グラグラッと地面が揺れる」と耳にします。しかし関東大震災などの経験者によると、直下型地震の場合は特に、余震はほとんど感じられず、「ドカーン」と飛行機が落ちたような大きな音がして、あとは立っていられたくなり、無我無中に...といった具合。これを知っているだけでも、いざという時の参考になるかも。

備えあれば憂いなし

地震がおさまり、安全な所へ避難してやれやれ一安心。さてなに食べるものは、といった時に水も食糧もない。こんな時のために川越市では仙波町2丁目災害備蓄庫を設置、カンパン5万食と毛布等を用意しています。しかし問題は、その数と市民への配布方法。混乱のさ中、5万人分の食糧を26万市民にどうやって運び配分するか? それに悩みの種です。それより市民全員が自分たちの食糧と水を最低1食確保したら。これで26万食の備蓄になるのではないのでしょうか。費用はカンパンとカシニジュースで一人あたり、400円程度。それで助かるのはあなた自身です。その内には他の地域からの救援活動も始まると思われ

親子でクッキング 親子で料理を楽しむクラブ「若竹会」がメンバーを募集中。会費は月1000円、子どもは小学4年生以上。とき：毎月第3日曜日、午後1時30分～3時30分。問合せ：佐藤より子(旭町3-24-14) ☎43-5658

こんなサークルも ジュウシマツの愛好会 ポピュラーなペットとしてよくあげられるジュウシマツ。この小鸟の生態や飼育方についても知りたい方は、このサークルへ入会してみたら。月一回の例会と会報の発行が主な活動状況とか。会費：年3000円。問合せ：60円切手を同封し、日本十姉妹育種会(砂91-18 藤倉安男宅)へ

# もし川越に

## S. 57. 10.

こんなアイデアも!!

街には災害に備えて、食糧・水・ローソク・救急医薬品などを入れた非常持出袋が売られていますが、もっと簡単なこんなアイデアも。

★ビニール袋にヒモを通し、水を入れて壁に掛けておく

火が出たらそのまま投げつけられるし、小まめに替えれば飲料水に替えられ、火をとめてから塩をひとつまみ入れる。これをポリエチレン容器に口まで入れれば、非常の飲料水になります。

非常持出袋には少額のお金を忘れずに。非常の時も泥棒はダメ。またカン切り、石ケン、マッチも必ず入れておくように。トランジスターラジオも必需品。★各家庭にある消火器。でも使い方を知らない人が多いので一度使ってみておく。モシモノの時も慌てません。

運動不足のあなた ヨーガと体操を 高階南公民館登録のヨーガクラブ、南公民館登録の体操クラブがそれぞれ新会員を募集しています。

★ヨーガクラブ とき：毎週水曜日、午前10時15分～11時45分

★ヨーガクラブ とき：毎週水曜日、午前10時15分～11時45分

★ヨーガクラブ とき：毎週水曜日、午前10時15分～11時45分

★ヨーガクラブ とき：毎週水曜日、午前10時15分～11時45分

高階南公民館の映画会 とき：11月20日(日)、午後2時から

内容：「ふるさと冬」(とうきちとむしな)ほか

入場料...無料

問合せ先...高階南公民館(藤原町23) ☎7-45-3581

あなたもいかが 福原民謡会 初心者でもすぐに民謡が歌えるようになると評判の福原民謡会が新会員を募集中。練習日：毎週木曜日、午後7時30分～9時30分

問合せ先：福原公民館 会費：月2000円(入会金1000円) 問合せ先：小峰一春(今福町) ☎43-7828

あなたもいかが 福原民謡会 初心者でもすぐに民謡が歌えるようになると評判の福原民謡会が新会員を募集中。練習日：毎週木曜日、午後7時30分～9時30分

問合せ先：福原公民館 会費：月2000円(入会金1000円) 問合せ先：小峰一春(今福町) ☎43-7828

# こんな時あなたは!?

地震(屋内編)

対策さえしつかり整ってれば、一般的に地震はそれほど恐ろしいものではないです。家の中にいて地震が起きた時、次の三つの条件を満たすことができれば、自分の生命を犠牲にすることはまずありません。

①火を消す ②脱出口の確保 ③家の中の安全地帯の確保

「地震だな」と感じたら、すぐ火を消し、地震のあと、家の中に閉じ込められないように玄関などのドアを開け、とくに高層アパートではこれは大切なこと。それから前もって決めておいた丈夫な机やベッドの下などへ避難します。激しい揺れは通常1分間以上は続かないものです。

台所で料理中に地震が起きたら、すし揺れを感じただけでも火を消す習慣を。またテンプラなどの油料理にはなべにあったフタを用意し、かぶせます。小さなフタ

ひつが火出火と火傷からあなたを守ります。

夜中眠っている時に 家の中の安全地帯へ早くにもぐりこむことが大事。枕元には懐中電灯とバスロープを忘れずに。また常夜灯はつけておいた方がベターです。

入浴中に地震が起きたら トイレ同様、バスルームも地震には安全な場所の一つ。首まで湯舟につかり、フタやバスタオルで頭を保護します。裸であること不安を打ち消すため、入浴時にはバスロープかガウンを用意します。

繁華街や市街地を歩いていて、突然激しい地震を感じたときにも、自分の生命を守るための三つの条件があります。①横方向からの倒壊を避ける ②上からの落下物を避ける ③地震直後のパニックに巻き込まれない。どんな大地震が

起きようと日本では多数の人々を呑み込むような地割れは発生しないと言ってもいいでしょう。それよりもはるかに恐ろしいのは、倒れてくるブロック塀、自動販売機などや看板、電線、割れたガラスなどの落下危険物です。とっさの判断で周りを見て少しでも安全な所へ避難します。

列車・バスに乗っているとき 急停車に備えていつでも踏んぱる姿勢でいることは常識。地震が終るまでには必要にあらがいてはいけません。恐怖にかられて非常ドアを開き、車外に出たりすると落下物や他の車両に殺されることになりかねません。

繁華街で地震にあつたら 繁華街や市街地を歩いていて、突然激しい地震を感じたときにも、自分の生命を守るための三つの条件があります。①横方向からの倒壊を避ける ②上からの落下物を避ける ③地震直後のパニックに巻き込まれない。どんな大地震が

あなたもいかが 福原民謡会 初心者でもすぐに民謡が歌えるようになると評判の福原民謡会が新会員を募集中。練習日：毎週木曜日、午後7時30分～9時30分

問合せ先：福原公民館 会費：月2000円(入会金1000円) 問合せ先：小峰一春(今福町) ☎43-7828

地震(屋外編)

繁華街や市街地を歩いていて、突然激しい地震を感じたときにも、自分の生命を守るための三つの条件があります。①横方向からの倒壊を避ける ②上からの落下物を避ける ③地震直後のパニックに巻き込まれない。どんな大地震が

大地震が発生したら揺れている最中に、防災袋を持って避難街道へいよいよ避難を開始するときは

あなたもいかが 福原民謡会 初心者でもすぐに民謡が歌えるようになると評判の福原民謡会が新会員を募集中。練習日：毎週木曜日、午後7時30分～9時30分

問合せ先：福原公民館 会費：月2000円(入会金1000円) 問合せ先：小峰一春(今福町) ☎43-7828

あなたもいかが 福原民謡会 初心者でもすぐに民謡が歌えるようになると評判の福原民謡会が新会員を募集中。練習日：毎週木曜日、午後7時30分～9時30分

問合せ先：福原公民館 会費：月2000円(入会金1000円) 問合せ先：小峰一春(今福町) ☎43-7828

あなたもいかが 福原民謡会 初心者でもすぐに民謡が歌えるようになると評判の福原民謡会が新会員を募集中。練習日：毎週木曜日、午後7時30分～9時30分

問合せ先：福原公民館 会費：月2000円(入会金1000円) 問合せ先：小峰一春(今福町) ☎43-7828

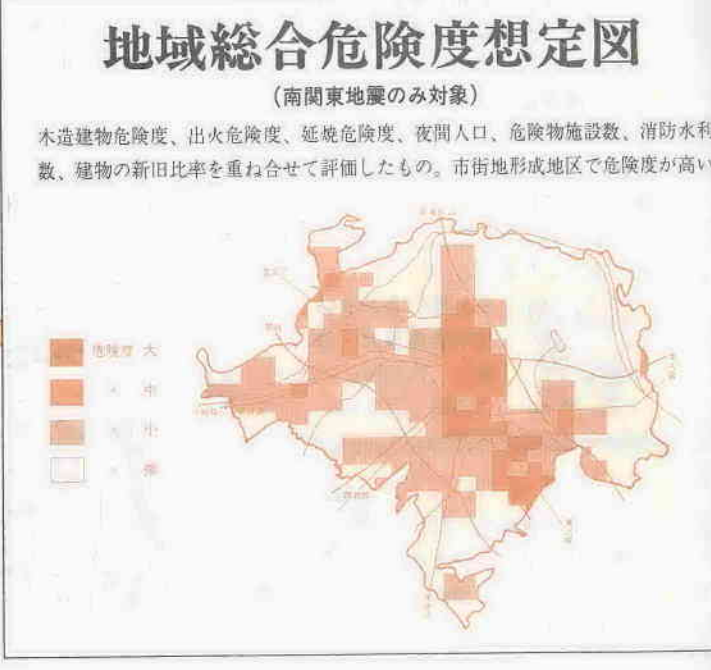



# 第11回市民ロードレース大会

と き：11月28日(日) 午前9時30分  
 会場：芳野小学校  
 コース：芳野小学校周辺  
 申込：11月22日(月)までに市教委

※ゼッケンは各自で用意し必ず着用してください。タテ17cm・ヨコ25cm。左表のゼッケン記号を男子は黒、女子は赤で大きく書いて着用してください。

種別	種目	ゼッケン	距離
ジュニアの部	小学5年男子	5	2,500m
	小学5年女子	5	2,500m
	小学6年男子	6	2,500m
	小学6年女子	6	2,500m
	中学生男子	A	3,500m
	中学生女子	A	2,500m
青年の部	16歳-18歳男子	B	5,000m
	16歳-18歳女子	B	3,500m
	19歳-29歳男子	C	5,000m
	30歳-39歳男子	D	3,500m
壮年の部	40歳-49歳男子	E	3,500m
	50歳-59歳男子	F	2,500m
	一般女子	19歳以上女子	C

※入賞は各種目1位～6位まで。



## ジュニアスケートクラブ員を募集

川越市スケート連盟では、少年少女を対象にジュニアスケートのクラブ員を募集しています。  
 練習日：毎週月・水曜日 午後8時  
 ところ：東武スケートセンター  
 (川越市駅となり)  
 対象：市内の小学生以上の男女  
 と き：12月4日(土)～5日(日) 夜  
 行日帰り  
 集合：4日 午後9時30分  
 会場：川越市市民会館大ホール  
 申込：11月14日～23日 午後7時から直接会場へ。都合の悪い方は、練習日に会場へ。  
 ※くわしくはスケート連盟員 須賀憲(元町1-6-4、☎24670)

## 勤労青少年ホーム スケートのつどい

12/4・5 富士急ハイランド  
 対象：市内の小学生以上の男女  
 と き：12月4日(土)～5日(日) 夜  
 行日帰り  
 集合：4日 午後9時30分  
 会場：川越市市民会館大ホール  
 申込：11月15日(月) 午後6時から参加費を添えて同ホームへ。  
 ※くわしくは、青少年ホーム(☎25241)へ。

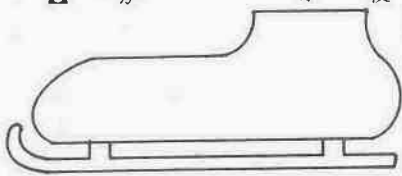

## 市民映画 スキー映画の夕べ

と き…11月20日(土) 午後6時  
 ところ…川越市市民会館大ホール  
 題名…「基礎スキー選手権」「ひかりと雪と私」「FYS '81(ワールドカップフラノ)」ほか  
 ※整理券(無料)は、市教委保健体育課で配布しています。  
**抽選会も開催**

## お気軽にお出かけを 巡回市民相談

一般相談…家庭および社会生活における心配ごとや法令社会慣習などの問題に関すること  
 行政相談…市に対する陳情・要望など市行政に関すること  
 法律相談…特に法律的解釈および判断を要する問題に関すること  
 と き：11月22日(月) 午前10時～午後4時  
 ところ：南公民館  
 ※くわしくは市民生活課へ。

## 貸家経営講習会

テーマ：家賃の決め方、貸家管理のポイント、貸家経営上のトラブル  
 ところ：市役所7階B会議室  
 と き：11月19日(金) 午後1時30分～3時30分  
 講師：住宅評論家・坂本和雄氏  
 受講方法：筆記・面接・体力テストなど(試験日は後日通知)  
 申込：11月15日(月)～19日(金) 午前9時～午後5時、市教委総務課へ(郵送不可)。

## 給食センター調理員と学校用務員を募集

市教育委員会では、学校給食センターの調理員と学校用務員を募集します。  
 △学校給食センター調理員(女子) 2人程度 調理師資格不要  
 △学校用務員(男・女) 4人  
 応募資格：昭和23年4月2日～昭和38年4月1日生まれ、中学校卒業以上で市内在住の方  
 提出書類：受験申込書 一通(市教委総務課にあり) 写真2枚(4cm×3cm) 面接・体力テストなど(試験日は後日通知)  
 申込：11月15日(月)～19日(金) 午前9時～午後5時、市教委総務課へ(郵送不可)。

## 献血に

11.27(土) 中央小学校  
 11.29(月) 芳野公民館  
 時間：午前9時30分～正午 午後1時～3時  
**ご協力**

## 着物着付・正月料理・アート盆栽

好評の正月料理教室ほか講座がいっぱい。市内在住か在勤の女性(学生をのぞく)を対象。お早目に申し込みを。  
**<着物着付講座>**  
 と き…土曜日・午前の部=10時～12時 火曜日・夜の部=18時～20時  
 定員…40人 経費…1,000円  
 申込…11月18日(木) 午前10時から同館へ(電話不可)  
**<正月料理教室>**  
 と き…月曜日・夜の部=18時～20時 水曜日・午前の部=10時～12時 土曜日・午前の部=10時～12時  
 定員…30人 経費…3,000円  
 申込…11月18日(木) 午前10時から同館へ(電話不可)  
**<アート盆栽教室>**  
 布とワイヤーでかわいい盆栽を。白梅と福寿草をつくります。  
 と き…月曜日・午前の部=10時～12時 月曜日・夜の部=18時～20時  
 定員…30人 経費…1,300円  
 申込…11月19日(金) 午前10時から同館へ(電話不可)  
 ※午前の部=午前10時～正午 夜の部=午後6時～8時

## 手芸教室 版画教室

**<手芸教室>**  
 マクラメでタオルかけ・ベルトを作ってみませんか。  
 と き…11月26日～12月17日 毎週金曜日 午後1時30分～3時30分  
 対象…市内在住か在勤の婦人  
 定員…30人(先着順) 経費…1,650円  
 申込…11月19日(金) 午前10時から同館へ  
**<版画教室>**  
 手作り年賀状を版画で作ってみませんか。  
 と き…11月17日～12月8日 毎週水曜日 午後6時30分～8時30分  
 対象…市内在住か在勤の成人  
 定員…30人 経費…600円  
 申込…11月15日(月) 午前10時から同館へ



## 疲労回復に マッサージ講習会

家庭でできるマッサージの手ほどきを。  
 と き…11月26日～12月10日 毎週金曜日 午前9時30分から  
 ところ…高階公民館・高階南公民館  
 定員…30人 経費…無料  
 申込…11月20日までに同館へ(電話可)

## 手づくり絵本 作品募集

自分の体験や昔話などをお子さんのために絵本につづる…これが創作絵本です。最近、静かなブームを呼んでいます。あなたも応募してみませんか。  
 内容…素材・ページ数・大きさは自由。個人またはグループで製本したもので3点まで。  
 応募締切…11月30日(火)  
 審査・賞…児童文学作家・絵本研究家により入選・佳作・奨励賞を決定。出品者全員に参加賞を。発表は12月中旬。  
 ※くわしくは市立図書館まで。

## 文化祭 11/27-28 市制60周年で盛大に

と き…11月27日(土)・28日(日) 午前9時～4時  
 内容…▷作品展=27・28日 ▷煎茶会=27日 ▷バザー=27・28日 午前10時から ▷芸能発表=28日 中学校体育館  
 募集作品…短歌・生花・書・絵画・手芸ほか  
 応募方法…11月20日(土) 正午までに作品種目と点数(1人3点位まで)を電話で連絡  
 作品の搬入…11月26日(金) 正午まで同館へ  
 作品の搬出…11月28日(日) 午後4時から  
 ※くわしくは名細公民館へ。

## 市制施行60周年記念

A = 2000円 B = 1500円  
 ●下記前売所で発売中  
 ●川越駅前>三松堂書店22-1174 ●新富町通り>栗原楽器店(前)22-6434 丸広百貨店友の会カウンター(6F)24-1111 山野楽器川越丸広店(4F)24-2574 レコード・テープやすな22-8780 ●川越市駅前>川越新屋堂(東武ショッピングセンタートスカ内)24-7258 ●本川越駅前>吉田謙受堂(本川越駅前)25-1380 ●銀座通り>吉田謙受堂22-0226 ●南古谷駅前>桜井書店35-1209 ●新河岸駅前>レコードショップ「アイドル」44-1119 ●南大塚駅前>ゆきくらや(南大塚駅前北口)46-8433 みずむら書房43-3847 ●霞ヶ関駅前>ゆきくらや(霞ヶ関駅前)31-2731 ●市役所>企画課(4F)  
 ※電話でのお問い合わせは、市役所企画課まで。

## 文化祭 11/24~28 絵画展・宇宙セミナー

**<親子60分間宇宙セミナー>**  
 冬の夜空に宇宙の謎を発見できるかも…。地区在住の天体観測にわしいお二人の講師による宇宙セミ。  
 と き…11月27日(土) 午後6時～8時  
 対象…市内の親子60組  
 申込…11月15日(月) 午前9時から同館へ。  
**<60年後の未来を考える絵画展>**  
 市制施行120周年の川越は、どんな街に…。福原地区の小学生が、60年後の川越を描き200点を展示。ご覧ください。  
 と き…11月24日(水)～28日(日) 午前10時～午後4時

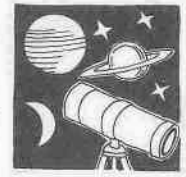

## 11月26日(金) 午後6時30分 川越市民会館

管弦楽 読売日本交響楽団  
 パウパー・クレンツ オーケストラのためのポリフォニック組曲  
 サン・サーンス ピアノ協奏曲第5番  
 ブラームス 交響曲第1番  
 管弦楽 読売日本交響楽団

**休日の診療機関**  
 休日当番医  
 1 宮崎医院(産・婦) 小仙波町1-16 10  
 2 愛和病院(産・婦) 新富町5-16 10  
 3 武蔵野病院(外) 大袋新田9-7 10  
 4 川越市予防歯科センター(三久) 川越市本町1-3  
 5 保町18-3(中央公民館南側)  
 (診療時間：午前9時～正午)  
 (内科・小児科の休日診療)  
 川越市休日急患診療所 小仙波町2-45 5  
 (☎030601)  
 (診療時間：午前9時～午後3時)

## 愛育まつり

主婦を対象に、血圧・体重・尿検査などの健康チェックを。お誘い合わせの上、お出かけください。  
 月日 会場 時間  
 11.29(水) 芳野公民館 午前10時～午後3時  
 ※くわしくはお近くの愛育班役員まで。

## 巡回相談

身体障害者手帳や療育手帳(みどりの手帳)をお持ちの方、またその家族を対象にした相談会。希望者は直接会場へ。  
 と き…11月26日(金) 午後1時30分～4時  
 ところ…芳野公民館  
 相談員…身体障害者相談員・坂口長次郎氏、精神薄弱者相談員・吉田寿子氏、各担当ケースワーカー

## 第35回市民体育祭 硬式テニスの部

「混合複」男子B級と「壮年単複」(45歳以上)の残り試合は、(田)・芳野台コートで。

## 可燃物の収集について

11/23(勤労感謝の日)は、ゴミの収集をしません。次の11/26(金)に出してください。

話し方月例会  
 魅力ある話し方のマナーをテーマに。  
 と き：11月17日(水) 午後6時30分～8時30分 経費：2000円  
 講師：話し方マナーズ 金井良子氏  
 ※希望者は、当日直接同館へ。  
 農産物の即売会  
 川越市農業青年会議所では、市内の農産物のPRと消費者との交流のために農産物の即売会を。  
 と き：11月27日(土) 午前10時から  
 ところ：川越駅前 花植木センター(川越商業高校テニスコートとなり) 品目：野菜(大根・キャベツなど)、鉢花・観葉植物・鶏卵 価格：市場価格、とくに鶏卵は市価の2割引(先着300人) ※お買上げの方に粗品進呈。  
 住宅・都市整備公団では、川越鶴ヶ島団地内で25画地の宅地を分譲します。申込書を購入の上、郵送で申し込んでください。  
 △平均面積 約212㎡  
 △募集期間：11月17日(土)～22日(月) 後日、公開抽選により決定。問合せ：同公団 首都圏都市開発本部(☎03356111 内線5221)  
 ※申込書は、丸井川越店・ハウジングセンター6階、または現地案内所で販売しています。(申込書100円・案内書50円)  
 消費生活講座  
 栄養と健康について  
 自然食品・健康食品について  
 加工食品と食品添加物について  
 食生活シナリオ  
 食生活を考える  
 食生活(実習)  
 時間：午前10時～正午  
 ところ：川越消費生活センター(市の南公民館 料理実習室)  
 申込：11月19日(金)までに市民生活課消費生活係まで。





おすすめしたいです。ね。三〜四時間も待たずに早く診てもらえ結果もいんじやあないかと思

ある大学教授は「医師は万能ではない。医師や医学を過信されても困るし、さりとて無視されても困る。そのどちらでもない適当な中間点で、医学は最もよく人類社会に貢献できるのであろう」といっています。まさに名医の言葉といえるでしょう。

お医者さんにかかる時に

気をつけたいこと

ホームドクターの必要性について、国立病院医療センターのある先生は「うちのような大病院にもカゼをひいた程度の患者さんがよく見えますが、どうも賛成できませんね。ホームドクターの方が、その患者さんの体質なり、何なりをよく知っておられ、しよつちゅう診ているわけですから、むしろ僕はそういう方に診てもらおうの

指示に従って養生してください。もともと医療の根幹をなすものは、医師と患者の信頼関係です。高血圧、心疾患などの慢性疾患の場合など、病状の回復が思わしくないからといって、周囲の言葉に惑わされず、自分の選んだ医師を信頼して治療に努力しましょう。今回は、川越市医師会地域医療委員会からご協力をいただきました。

ています。このことは内科的なカゼだけでなく、いわゆる一般外科についてもいえることで、癌センターで虫垂炎の手術をしてもらうなどというものもこの類で考えもといえるでしょう。

そこで、医師の立場から患者さんをお願いしたいことをあげてみると、▽自分から病名をいって診察に来ないように。医師には、症状と経過だけを告げること。▽なるべく診療時間内に余裕をもってでかけるように。▽自分の平熱と体重ぐら

は普段から知っておくこと。▽医師から薬をもらって飲みさえすればいいというものではなく、それまでの生活のあり方や間違ったところを反省し、

市のテレビ



ゴメンナサイ、あやまります。今年の川越まつりの模様を収録した「わが街川越」ふるさとの響き、今ここに」の放映日が、当初皆さんにお知らせしておいた予定と異なり、大変ご迷惑をおかけしてしまいました。

川越まつり情報

広報川越10/10号のこのコーナーでお知らせした時点では、十月二十六日(火)に放映ということになっていたので

が、実際には一週間早い十九日(火)に放映してしまったのです。

なぜこんなことになったかというところ。普通「わが街川越」の場合、撮影した題材を一つの番組に編集してテレビ放映するまでには、最低でも六日間の日数がかかっています。したがって、十月十五日・十六日の川越まつりを十

皆さんのご要望に応え

「川越まつり」を再放映

九日に放映するのは無理」ということで二十六日を予定していたわけですが、後になって「まつりの日から放映日まで十日間も空いては気が抜ける。少しでも早く皆さんに楽しんでもらおう」という意見が制作部の中から起こりました。

結局、徹夜をしてもカンパレば間に合わせられるということになり、十九日に放映日を決めたの



ですが、結果的にみるとこれがアゲ。楽しみにしていたのに見逃してしまった」、「みんなに呼びかけて放映を待っていたのに違う番組が……」などなど、企画課広報係におしかりや問い合わせの電話が殺到、係一同はただもう「申しわけない」の一言でした。

そこで、おわびの意味も兼ねて皆さんにお知らせします。この「ふるさとの響き、今ここに」を十一月三十日(火)のいつもの時間に再放映することにしました。今度は間違いありませんから、皆さんどうぞお楽しみにお待ちください。※番組に対するご意見・ご要望は、「わが街川越制作部」(☎24-1188

「わが街川越」放映予定=毎週火曜日 PM0:00~0:10 PM6:15~6:25 38ch)

月日	タイトル	内容
11月16日	第1回川越ウォークソン大会	市制60周年を記念して開かれるウォークソン大会。日本でも初めてというこの競技の模様を。
11月23日	子供議会	市制60周年記念行事の一つとして開かれる子供議会の活躍ぶりを中継します。
11月30日	ふるさとの響き、今ここに(川越まつり)	10月19日に放映した川越まつりの番組を、皆さんのご要望に応じて再放映します。

番組は一部変更になる場合もあります

俳句



古谷句会

枯れかゝる垣根に殖くほたる草

荒井 つね

大根の間引終え見る鱒雲

岸野みつ子

泥の手を露草で拭く朝餉前

野口 静

無事終えし体育祭や鱒雲

横溝 芳子

露草の花清しけれ露よりも

天沼 やす

いわし雲養母つた、寝に布をかけ

藤本 晃子

鱒雲球ひっかせてテニスの娘

名取 つや

物干せば竿の蛸螂怒り翔ぶ

新井 政子

鱒雲こまぬ穂田の調査団

松本スミエ

露草や胡蝶の如き蛇笏の忌

岸野 てる

かまきりや不作の稲に力なく

内海ふじ江

鱒雲大空狭く湧き出る

秦 武夫

蛸螂や空をつかむか怒り斧

柴崎 良助

くにびきの国体会場鱒雲

砂村 要

箒目の庭に明るく鱒雲

堀井 平重

露草の心あざやかに真黄色

水村 素人

■その他の情報  
TBSテレビ⑥が毎週日曜日の午後九時から放映している日曜劇場、十一月二十一日の放映分は「愛に揺れる灯(大原麗子・山本学主演)」と題し、新河岸川舟運をテーマにした時代劇です。ご覧になっては!

一一、内線四三三・四、市役所企画課内へお願いします。