



広報

川越

27
10

昭和58年

No. 568

市民と市政を
結ぶ広報

「意見」

「要望を

お聞かせください

■発行所 川越市役所(元町1-3-1) ■電話 0492-24-8811(代) ■発行人 川越市長 川合喜一 ■編集 企画財政部企画課

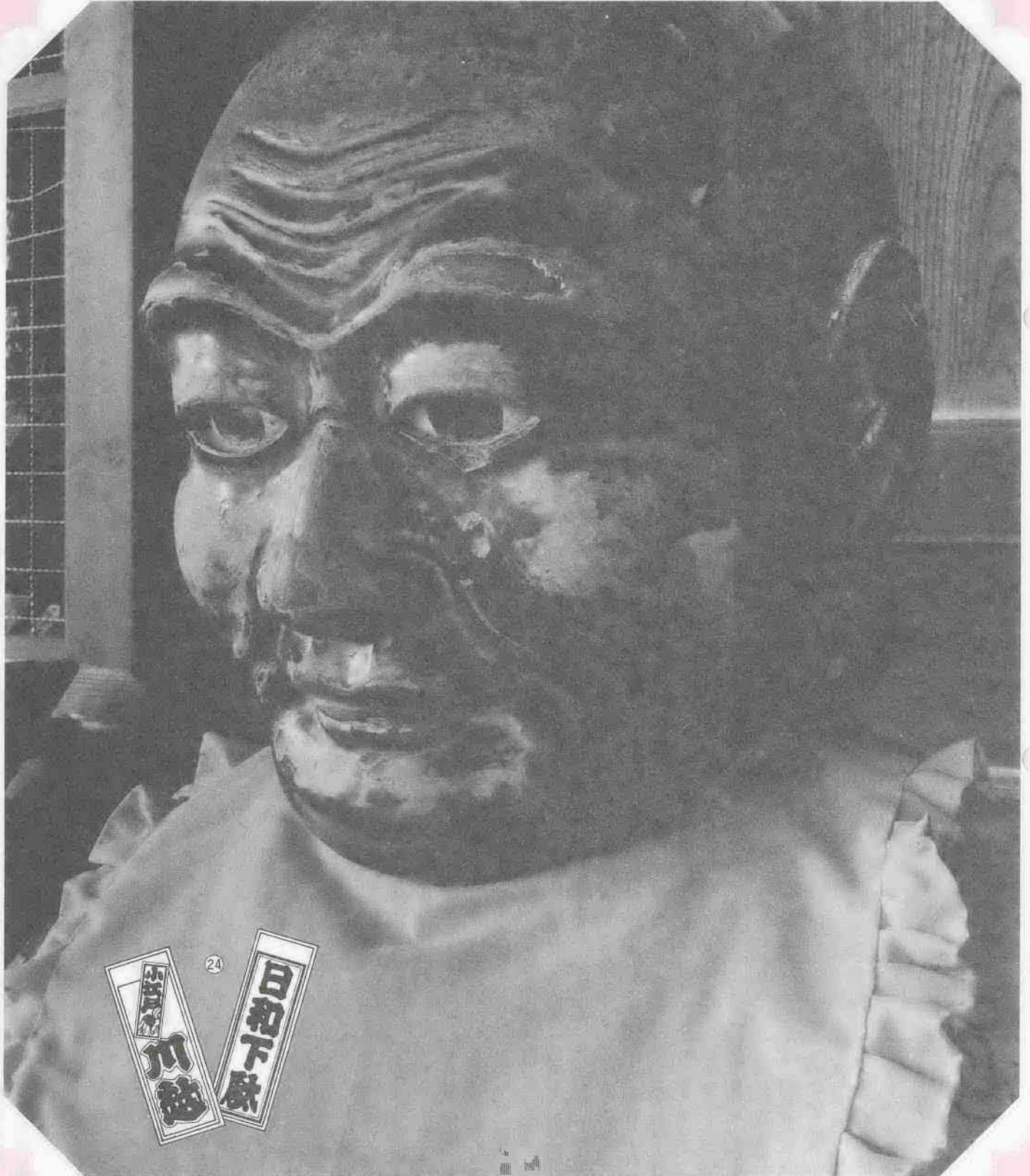

太いまゆ毛、大きな鼻、そして優しさ漂う
深いまなざし——その容ぼうは、かわいい前
掛けと好対象を見せるここ連雀町・蓮馨寺境
内の“おびんずる”。病気回復を祈願し、患部

と同じところをなでさするためだろう。濃朱
のうるして幾重にも塗られたその肌は、いた
る所ハゲ落ちている。もっとも、それだけ訪
れる人がいる、という証しでもあろうが……。

昨年の火災を
振り返って

ガスは正しく
使いました

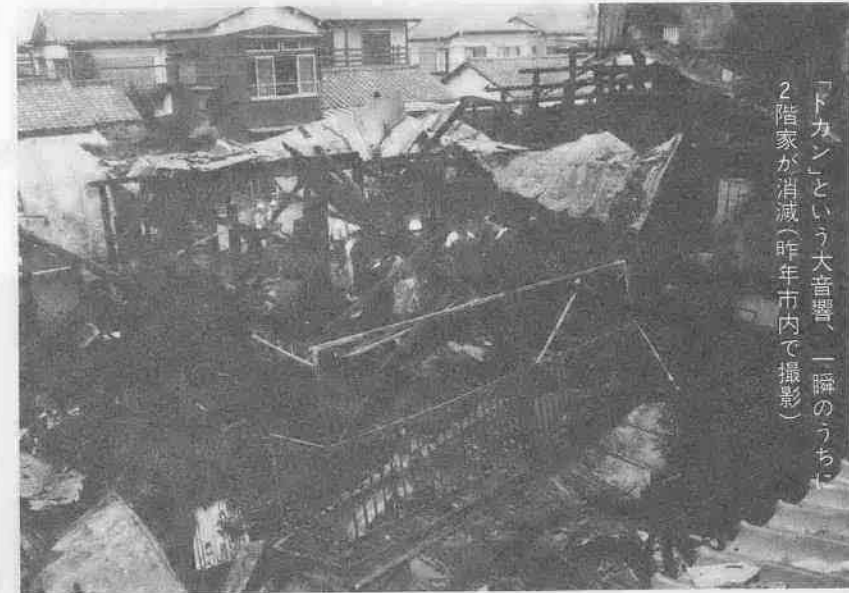

「ダウン」という大音響、「轟」のうちに2階家が消滅(昨午市内で撮影)

ガス 同居人は二重人格

愛想笑いに隠された非情性

昨年1年間、市内で151件の火災が発生しています。そのうち、件数はわずか5件と少ないにもかかわらず、人的被害が最も大きかったのが「ガス爆発、火災。今回は、この「ガス」について考えてみましょう。

昨年一月から十二月までの一年間、市内で発生した火災は百五十一件。そのうち、「ガス爆発」による火災はわずかに五件、全体の三三割を占めるに過ぎません。これだけみれば、「ガス爆発」火災は「微々たるもの」、「取るに足らぬもの」といえるのかも……。しかし、火災の結果、というか被害からみると、これはとんでもない話。昨年中、火災による死者は市内で三人ですが、うち一人は「甘い顔」、「いい加減」は天国へ通じる片道切符

「ガス」はなくてはならないもの、ストープやコンロと、ガスを使う機会が多い私たちの生活。こんな経験をお持ちの方はいませんか。▼ガスコンロに点火しようとして、ツマミを、カチツ、カチツ、…、なかなか点火せずに、そのうち「ボンッ」と軽い爆発。

▼お鍋をかけたばなしで長電話。中身が煮こぼれ、いつしかコンロの火が消えていた。幸い、早く発見したからよかったです。もの、もう五分も遅れていたら……。◇◇◇

— 文化的な生活を営むうえで、

「ガス爆発、火災によるものです。これは、傷者にしても同じこと。十二人の傷者中、何と二五割にあたる三人が、やはり「ガス爆発、火災」によってケガをしている、という結果が出ています。そういったたび起こってはたまたまものではありませんが、この数字が証明するように、「ガス爆発、火災」は「起きたら、即人命に…」という人的被害の大きい火災であることがわかります。

「甘い顔」、「いい加減」は天国へ通じる片道切符

「ガス」はなくてはならないもの、ストープやコンロと、ガスを使う機会が多い私たちの生活。こんな経験をお持ちの方はいませんか。▼ガスコンロに点火しようとして、ツマミを、カチツ、カチツ、…、なかなか点火せずに、そのうち「ボンッ」と軽い爆発。

▼お鍋をかけたばなしで長電話。中身が煮こぼれ、いつしかコンロの火が消えていた。幸い、早く発見したからよかったです。もの、もう五分も遅れていたら……。◇◇◇

— 文化的な生活を営むうえで、

市民文化の集大成
文芸川越、第三号が刊行

川越市民の文芸活動の集大成ともいえる、「文芸川越」第三号が、このほど刊行されました。

「創作、文芸活動を通じた市民文化の向上」を目標に、一昨年創刊号を刊行。以来、着々と文芸ファンの支持を集めてきたこの「文芸川越」。詩、短歌、俳句、川柳の四部門に、昨年第三号からは小説、随筆の二部門を加えた幅広い内容の文芸誌として市民の皆さんに親しまれています。

A5版百七十六ページ。市美術展市長賞受賞、菅野悦子さん(田町)作の水彩画、「テーブルの上」が扉を飾る今回の第三号。応募者数四百六十六人で二千点を越える作品のうち、慎重な編集作業を経て、四百五十三人、千八百八十七点の作品を収録しています。

第三号は、これまでと同様応募者全員に配布されるほか、県立図書館や市立図書館、そして市内の各公民館などに備えられます。

また、文芸活動を続けているサークル、団体などにも希望があれば配布することになっています。

ガスとは
普通、家庭で使用するガスには「都市ガス」「プロパンガス」「LPガス」の三種類あります。まさか「自分の家ではどのガスを使っているかわからない、なんていう方はいないでしょうか。」

「ガスの特徴」
都市ガス：空気より軽い(空気の約1.1倍)。そのため、ガス漏れの場合は天井からたまってきます。

プロパンガス：空気より重い(約1.5倍)ため、低い部分からたまる。

LPガス：プロパン同様、空気より重い(約1.5倍)であり、低い部分からたまる。

なお、本末ガスは無色無臭なものですが、ガス漏れの際早急気がつくべく、特に臭い「ガ」がつけられているので。

ガスが漏れたら
①元栓や器具栓を閉める。
②室内の火気は全部消す。
③「戸」窓を充分に開け、風通しをよくする。
④「119」の差込みやスイッチ子に触れない。特に、換気扇は絶対回さない。
⑤ガス販売店へ連絡し、点検する。

ガス漏れ予防に
①ホースバンドを取り付ける。
②使用しない元栓には、必ず「ゴムキャップ」を。
③古い「119」ホースは交換する。
④点火したら、ほんとうに火がつかない。

特別土地保有税
申告はお済みですか

今月は、特別土地保有税(取得分の申告納付月)です。

特別土地保有税とは、土地の有効利用を促進するために設けられた税制です。今月申告をしなければならぬ方は、昭和五十八年一月一日前、一年以内に市内に土地を五千平方メートル以上取得した方です。該当する方は二月二十八日(月)までに、必ず市役所資産課税へ申告してください。

ただし、農業経営の規模拡大のために取得した農地は、対象外になっています。

なおミニ保有税として、市街化区域内で昭和五十七年四月一日より昭和六十年三月三十一日までの間に、五百平方メートル以上の土地を取得し、取得のあった年の翌年以降二年以内に住宅などが建築されない場合は、特別土地保有税が賦課されません。

3月1日から予約を受け付け

市内の運動公園

15日から使用開始に

表3 <市内運動公園一覧表>

▼有料施設⇒申込先：公園管理事務所

名称	施設	使用期間
初雁球場	野球場1面	5月1日 7月31日
初雁公園庭球場	硬、軟式兼用コート2面	3月15日 11月15日
芳野台庭球場	硬、軟式兼用コート4面	1月5日 12月27日

▼無料施設⇒申込先：公園管理事務所

名称	施設	使用期間
市民グランド	野球場兼ソフトボール場1面	3月15日
下老袋ソフト	ソフトボール場3面	
寺山運動公園(河川敷)	野球場1面	
入間大橋運動公園(河川敷)	野球場2面 ソフトボール場8面	11月15日
芳野台野球場(遊水池)	野球場2面	

▼無料施設⇒申込先：上戸運動公園管理事務所

名称	施設	使用期間
山王庭球場	硬、軟式兼用コート2面	3月15日
上戸運動公園(河川敷)	野球場2面、ソフトボール場2面、硬、軟式兼用コート6面、陸上競技場兼サッカー場1面	
霞ヶ関東運動公園(河川敷)	サッカー場1面	11月15日
安比奈運動公園(河川敷)	野球場2面	

お待たせしました。来る三月十五日(火)から一斉に、野球場やテニスコート(芳野台庭球場は除く)などの運動公園が使用を開始します。

ご利用になられる方は、次のことに留意してお申し込みください。

▼予約受付方法：先着順(電話での予約は、予約受付開始日に限り午前十時以降になります)

▼予約受付開始日および受付期間：表一、表二をご覧ください。

▼各運動施設および予約受付場所

※表三をご覧ください。

申し込みの際の注意事項

▼無料施設には、野球のベース、ライン引きなどはありません。

▼芳野台庭球場は全天候型のため、年間を通じて使用できますから予約受付開始日などは表一をご覧ください。

▼台風などの大雨による被害の場合、河川敷、遊水池などの施設はしばらくの間使用中止になります。

表2 <予約開始日と期間>
(芳野台庭球場を除く他の施設)

予約受付開始日	予約できる期間
3月1日	3月15日~4月30日
4月1日	5月1日~31日
5月1日	6月1日~30日
6月1日	7月1日~31日
7月1日	8月1日~31日
8月2日	9月1日~30日
9月1日	10月1日~31日
10月1日	11月1日~15日

表1 <予約開始日と期間>
(芳野台庭球場のみ)

予約受付開始日	予約できる期間
3月1日	4月1日~30日
4月1日	5月1日~31日
5月1日	6月1日~30日
6月1日	7月1日~31日
7月1日	8月1日~31日
8月2日	9月1日~30日
9月1日	10月1日~31日
10月1日	11月1日~30日
11月1日	12月1日~27日
12月1日	1月5日~31日
1月5日	2月1日~29日
2月1日	3月1日~31日

固定資産税納期のご案内
今月は固定資産税第四期分の納期です。2月28日(月)までに納めましょう。

※くわしくは、市役所資産課税土地係(☎24-1881-1、内線八四四・五)へお問い合わせください。

保育料

昨年同様実質三・五セントの引き上げに

保育園の保育料が、今年4月から昨年同様実質3.5%引き上げられます。保育園運営費の増加という現実を踏まえ、市保育料審議会の答申に沿って決定した新年度の保育料。市民の皆さんのご理解ご協力をお願いいたします。



「ママも一緒に走ってヨオ」(まはは保育園名物「はだかマラソン」)

今年四月一日から、市内保育園の保育料が現在の保育料と比較し、昨年同様実質三・五%引き上げられます(左表の「保育園保育料徴収基準額表」を参照)。

これは、保育園運営費の増加という現実を踏まえ、昨年度が保育料基準を改訂、これを受け川越市保育料審議会(武定雄会長)で慎重に審議、その答申に沿ってこのほど市が決定したものです。

《昭和58年度保育園保育料徴収基準額表》

階層区分	各月初日の在籍措置児童の属する世帯の階層区分		徴収金基準額(月額)	
	定	義	3歳未満児の場合	3歳以上児の場合
A	生活保護法による被保護世帯(単給世帯を含む)		0円	0円
B	A階層を除き57年度分の市町村民税非課税世帯		0円	0円
C階層	A階層及びD階層を除き57年度分の市町村民税の課税世帯であって、その税額が次の区分に該当する世帯	1 均等割の額のみ(所得割の額のない世帯)	4,100 (2,050)	2,800 (1,400)
		2 所得割の額が5,000円未満	4,400 (2,200)	3,600 (1,800)
		3 所得割の額が5,000円以上	5,000 (2,500)	4,200 (2,100)
D階層	A階層及びB階層を除き57年度分の所得税課税世帯であって、その税額が次の区分に該当する世帯	1 3,000円未満	6,200 (3,100)	5,500 (2,750)
		2 3,000円以上15,000円未満	8,200 (4,100)	7,200 (3,600)
		3 15,000円以上30,000円未満	9,100 (4,550)	8,400 (4,200)
		4 30,000円以上60,000円未満	12,000 (6,000)	11,200 (5,600)
		5 60,000円以上90,000円未満	16,400 (8,200)	14,600 (7,300)
		6 90,000円以上120,000円未満	21,800 (10,900)	15,700 (7,850)
		7 120,000円以上150,000円未満	29,400 (14,700)	16,000 (8,000)
		8 150,000円以上180,000円未満	34,000 (17,000)	16,400 (8,200)
		9 180,000円以上210,000円未満	37,000 (18,500)	16,800 (8,400)
		10 210,000円以上240,000円未満	39,000 (19,500)	17,200 (8,600)
		11 240,000円以上270,000円未満	40,800 (20,400)	17,800 (8,900)
		12 270,000円以上	41,600 (20,800)	18,200 (9,100)

運営費は十四億四千万円のうち、保護者負担は一・四弱。現在、市内の保育園は公立・私立を合わせて二十六か所、二千四百人の児童が入園しています。それでは、これら保育園の運営はどのように行っているのでしょうか。今回の保育料引き上げを、ご理解いただくため、今年度の保育園運営費を例にとり、その負担割合などを説明しましょう。

今年度の保育園運営費は、市全体で十四億二千二百万円が見込まれています。そして、その負担割合は、市七億五千六百万円(全体の五三・二%)、国・県三億二千三百万円(二二・七%)、保護者三億四千三百万円(二四・一%)。

一方、保護者が負担する保育料については、国でその基準を設けています。川越市にこの基準をあてはめてみますと、保護者の負担は四億九千六百万円に――つまり、国が設けた基準では、これだけ保護者の負担があってもよい、ということになっているのです。

川越市の保育料

これを園児一人当たりについて考えてみれば、なお更によくわかります。

今年度園児一人当たりの経費は、

国基準よりも低く

保護者が負担している保育料は三億四千三百万円。川越市の場合、保護者の負担軽減のため、この差引き分一億五千三百万円を市が負担しているのです。

しかし、川越市の場合、実際保護者が負担している保育料は三億四千三百万円。川越市の場合、保護者の負担軽減のため、この差引き分一億五千三百万円を市が負担しているのです。

一月につき五万四千四百円かかると見込まれています。その負担割合は、市二万八千九百円、国一萬三千四百円、ここで、仮に国の基準どおり保護者の方が保育料を負担するとしますと、一人当たり一萬九千九百円になります。したがって、この差額一か月六千円を市が保護者に代わって負担しています。

保育園運営費の増加、という現実を踏まえ、引き上げられる今回の保育園保育料。市民の皆さんのご理解ご協力をお願いいたします。

※お問い合わせは市役所婦人児童課保育係(☎24-1881-1、内線二九二五・六)へどうぞ。

《附加徴収金基準額表》

階層区分	57年度の固定資産税の課税額	附加徴収金基準額
C階層	第1階層	4,000円以上
	第2階層	6,000円以上
	第3階層	8,000円以上
D階層	第1階層	10,000円以上

※保育料徴収基準額表でC階層の1~3、D階層の1のいずれかに該当する方のうち、昭和57年度の固定資産税が4,000円以上の方に適用。

ご利用ください

入学 や 進学 援助制度あれこれ

お母さん、お子さんの入学・進学資金の準備はお済みですか？ 義務教育から大学まで、これから必要な学費などを援助する制度をいくつか紹介してみました。ぜひご利用ください。



うれしい入学式(昨年第一小学校で撮影) 写真は本文の内容とは関係ありません。

育英資金制度

市教育委員会では、この春の入学準備金や在学中の学費の一部として、お役にたてていただくこと、育英資金制度を設けて活用していただいています。

この制度は、今年四月に高等学校以上の学校へ進学する方が対象となっています。貸し付けを希望する方は、申請書など必要な書類をそろえ、出身校を經由し、三月十日(木)までに市教委総務課へ申請してください。対象者・貸付金額など次のとおりです。

▽学費 在学中、一か月七千円以内
▽入学準備金 一人七万円以内(ただし一回限り)

《提出書類》
▽借入申請書
▽指導要録の写し
▽住民票
▽保護者の所得証明書
および印鑑登録証明書
▽合格通知書の写し

《返済方法・利率》
▽原則として、卒業後六か月の据置期間を経過した後、貸付期間の二倍の期間内で均等返済となります。
▽利率 無利子

《決定》
貸し付けの決定は、申請者の実情などの調査をしてから行われ、その結果は三月中旬に通知されます。※くわしくは、市教委総務課庶務係(☎24-1881-1、内線二〇二・三)へお尋ねください。

就学援助制度

義務教育の児童・生徒をもちながら、経済的な理由で就学が困難な家庭を対象に、学用品、修学旅行、医療、学校給食などの費用を補助しようというのが就学援助制度です。

ここでいう就学困難な家庭とは――
▽生活保護法による保護が停止または、廃止された家庭
▽児童扶養手当による児童扶養手当を受けている家庭
▽保護者の職業が不安定で収入が少ない家庭
▽定収入はあるが、家庭内に病気療養中の方がいて治療費の負担が大きく、学用品費や学校給食費の支出が困難な家庭
▽標準世帯(父三十五歳、母三十歳、子供九歳と四歳の四大家族)で、課税対象所得額が二百四十七万円以下の家庭

《申込方法》
申請書に源泉徴収票、税金の申告書など課税対象所得金額がわかる書類を添えて、市教育委員会総務課へ申し込んでください。申請書は、当該学校と市教委総務課に用意してありますから、ご利用ください。

《申込期限》
昭和五十八年三月十五日(火)まで

《決定》
援助は、申請内容が基準に合うかどうか審査し決定されます。その結果は、四月中旬に申し込み者全員に通知します。

なお現在この援助を受けている方で、新年度も引き続き援助を受けたい方も、改めて今回の申請をしてください。

※くわしくは、市教委総務課管理係(☎24-1881-1、内線三〇四・三〇九)へお尋ねください。

国の進学ローン

今春進学されるお子さんをお持ちの方に、国民金融公庫の「国の進学ローン」をご案内します。ご利用してみたいかがですか。

▽対象者：高校・大学などに進学されるための資金を必要とする方。ただし、年収六百万円(事業所得の方は四百四十万円)以内の方。

▽融資額：一世帯五十万円以内

▽返済方法：進学する学校の修業年限以内で、毎月、元利均等またはボーナス月、増額返済併用。年利八・四%

▽保証人：原則として一名。ただし保証料を支払われる場合は不要

※申込方法などくわしくは、国民金融公庫川越支店(脇田本町一四一、日生ビル五階、☎46-1321)へお尋ねください。

母子福祉資金

母子家庭の皆さん、修学資金・就学支度資金貸付制度をご存知ですか。修学資金は母子家庭の児童が高校や大学などで学ぶために必要な費用の一部に、また就学支度資金は学校へ入学する際の準備金

の一部にしておつというものです。貸付限度額・償還方法は左表のとおりです。

※くわしくは、婦人児童課婦人児童係(☎24-1881-1、内線二九二五・六)へお尋ねください。

《母子福祉資金貸付額表》

種類	貸付限度額	お借期間	償還期間	利率
修学資金	高校	公立	月額7,000円	卒業後6か月
		私立	月額18,000円	
	大学	公立	月額18,000円	
		私立	月額27,000円	
	専修学校	高等	月額9,000円	
		専門	月額18,000円	
就学支度資金	小学校	30,000円	卒業後6か月	無利子
	中学校	35,000円		
	高校	50,000円		
	大学	60,000円		

※ただし、小、中学校就学支度資金は、所得税非課税世帯に限ります。



ふれあいサン/KAWAGOE

あなたの力作を募集!

昭和58年度 川越百万灯夏まつりの

「サブタイトル」と「ワッペンデザイン」

あなたは憶えていますか？
サンバのふしぎなリズムがまちに流れたことを。
色とりどりのちようちんがまちを彩ったことを。
激しい雨の中、人々がサンバの音のつて踊り、おみこしを担いで通りを練り歩いたことを。
あの百万灯夏まつりが、今年もかえってきます。ときは7月21日(木)24日(日)の4日間、市内各所で昨年と同様、いやそれ以上に賑やかにくり広げられます。

今年のイベントとしては、「手づくりおこし大行進」「金魚ちようちん大行進」「ふれあいサンバKAWAGOE」など盛り沢山に予定。

そこで市民の皆さんにお願ひ、川越百万灯夏まつり実行委員会では、昭和58年度夏まつりの「サブタイトル」と「チャリティーワッペンデザイン」を募集します。応募要領は次のとおり。みなさんの力作をお寄せください。

応募要領

【応募方法】
記入事項：官製ハガキに住所・氏名・年齢・職業(学校名・学年)電話番号を記入、「サブタイトルの部」「ワッペンデザインの部」を明記のこと。

【応募用紙記載例】

川越市仲町一丁目 川越商工会議所内 川越百万灯夏まつり 実行委員会行
作品
氏名
住所
年齢
職業
電話番号

【応募用紙】「サブタイトルの部」「ワッペンデザインの部」とも官製ハガキの裏に左図のように書いて郵送

応募締切：3月10日(木)(当日消印有効)

送り先：問合せ：川越市仲町1-12 川越商工会議所内「川越百万灯夏まつり実行委員会」(☎22-3100)



金魚ちようちん大行進

火災のシーズンー 防火訓練があちこちで

寒さが一段と厳しくなり、火災の増えるこの時期、市内のあちこちで防火訓練が練り広げられています。

川越市の東端、大宮市、富士見市と境を接するこの菅沼地区でも1月23日、菅沼自治会(柳沢孝会長)の主催する防災教室が開かれました。

教室は同地区自警消防団(煙草鍵次郎団長)も参加、消火器による油火災の消火、昨年川越地区消防組合(金子芳郎消防長)が購入した起震車「川越なます号」の体験乗車、防災映画の上映、高階分署職員の話と進みます。

全部で86世帯と小さな菅沼自治会ですが、川越市の壮年ソフトボール大会でたびたび優勝するなどまとまりの良いことで知られ、同日の教室には120人以上の住民が参加、災害の恐怖を改めて実感していました。

川越地区消防組合では「川越なます号」は購入後、約30回、各地

に防災PRで出動していますが、市民の気も上々、防災への関心も高まっているようです。2月、3月はまだスケジュールも空いていますから、一度利用してほしい」と言っています。

あなたの自治会や事業所でも、この機会に一度呼んでみてはいかがでしょうか? 「川越なます号」利用の申し込み、問い合わせは川越消防本部消防課警防係(☎22-0700)へどうぞ。

サブタイトル わが街ふれあい'81 ワッペン

しあわせ笑顔 ふれあい'82

例



どしどしお寄せください。またページを面白くするアイデア、ご批判もお待ちしております。カットのハガキもヨロシクネ。



和やかに走ろう
九十川のぼのぼのマラソン

「とかくマラソンと言つと、順位やタイムを気にする孤独なスポーツになりがち。そういうことから離れて、和やかな雰囲気の中でマラソンを楽しもう」ということで昨年開かれ好評だった「九十川のぼのぼのマラソン大会」が今年も開催されます。同実行委員会(守屋進委員長)主催、川越ハイツ走友会後援のこのマラソン大会にあなとも参加し、爽かな汗をかいてみては? 大会終了後、当日の様子をビデオで放映もする予定。

と き：2月27日(日)、午前8時30分〜10時に川越ハイツ奥で受け付け、10時30分開会(小雨決行)
コース：九十川周回コース

参加費：3000円(当日持参)
競技種目：初心者部(1キロロビ性別年齢を問わず)小学生女子(1.5キロロビ)小学生男子(3キロロビ)一般女子(3キロロビ)一般男子(3キロロビ)

申込：2月20日(日)までにハガキ(住所・氏名・年齢参加種目・電話番号を明記)または電話で
釜口光敏(牛子427-59 ☎45-4195)へ

初めての方歓迎
名細短歌会

月1回の練習のほかに吟行会も、練習日：毎月第1金曜日、午後1時〜4時30分
と き：名細公民館
経費：月5000円(入会金なし)
問合せ：加藤智子(天沼新田23-13 ☎31-4151)

川越市野球連盟が
新規加入チームを募集

川越市野球連盟では、新規に連盟に加入するチームを募集しています。登録は3月初旬の予定、加入希望のチームはご連絡ください。また野球連盟審判員も募集しますので、ご協力できる方はお願ひします。

連絡先：川路州隆(狹山市人間川1609-5 ☎0429-5719872) 又は酒井重工業内川路(☎61-2850)へ。

男会長)が新会員を募集中。花や風景と語り合いながらのスケッチ、展示会の開催、日展や県展の見学と、催しもいろいろです。基本からの指導も行うとのこと、あなたも入会を。

練習日：毎月第2・4日曜日、午後1時〜5時
と き：南公民館
経費：月1500円(入会金1000円)

問合せ：馬場宏治(石原町2-65 ☎22-3032)

高階南公の
ヤングコンサート

毎回好評のヤングコンサたかしなも今回で26回目。2月20日はロックミュージックの特集。無料。

と き：2月20日(日)午後1時開演
と き：高階南公民館(藤原町23-17 ☎45-3581)

出演：サンダーボルト、「No.thing」、「セクション最中」

高階南公の
土曜映画会

今回は夢あふれるアニメ「オズの魔法使い」アニメ「雨ふり」動物映画「ゆかいな仲間たち」を上映。入場無料、ぜひどうぞ。

と き：2月19日(日)、午後2時〜3時30分
と き：高階南公民館(藤原町23-7 ☎45-3581)

このカットは猪瀬和博さん(石原町2丁目・大学2年)の作品です

県民ミギラリー
(本川越駅前戸田ビル2階)
★第2回二人の部屋

絵と一緒に学んできた親友同志の油絵展。仕事と家事に追われながらも描き続けてきた情熱を感じて欲しいとは主催者の弁。中釜照子さんは「生活感」、伊藤節子さんは「心の動き」を描いた作品、計40点を展示。と き：2月19日(日)、午前10時〜午後5時(※は正午から、※は午後3時まで)
問合せ：伊藤節子(神明町36-13 ☎22-4059)

★川越工業高等学校
写真部写真展

写真部員による作品(モノクロ及びカラー)40点を展示。卒業までの3年生の写真が主体。ぜひ皆さんに見て欲しいとのこと。と き：2月19日(日)、午前9時〜午後4時
問合せ：川越工業高校写真部 藤野英己(西小仙波町2-28 ☎22-0411)



表通り裏通り

今回は夢あふれるアニメ「オズの魔法使い」アニメ「雨ふり」動物映画「ゆかいな仲間たち」を上映。入場無料、ぜひどうぞ。

と き：2月19日(日)、午後2時〜3時30分
と き：高階南公民館(藤原町23-7 ☎45-3581)

このカットは猪瀬和博さん(石原町2丁目・大学2年)の作品です

健康維持にも
詩吟道場

心を養い、健康を守るためになたも詩吟をやってみては? 次の道の場でも結構、便利な所へおいでください。

と き：宮元町道場(毎週土曜日、午後8時〜10時) 西小仙波道場(毎週水曜日、午後8時〜10時) 松江町道場(毎週金曜日、午後8時〜10時)

経費：1か月1000円
問合せ：日本詩吟学院岳風会 松江吟詠会(吉川鶴水 松江町1-8 ☎22-2770)

消費生活展

『食生活は今…?』をテーマに

近頃、マーケットなどの食品売場をのぞくと調理食品や加工食品が目につきます。いつの頃から、こんなに多くなってきたのでしょうか。10年前は、20年前は…。私たちの食生活は大いに変わってきました。食事の内容は洋風化が進み、生活の変化もあって調理方法も随分変わってきているようです。

しかし、医学の進歩や平均寿命の伸びているにもかかわらず、欧米型の成人病が増えたり、子どもたちの体格のわりに背筋力が落ちたり、というケースがみられます。

これほど食品が豊かな時代に、なぜ健康食品が普及し必要とされているのでしょうか。こんな時こそ、日本人にふさわしい食習慣を考える必要があるでしょう。

こととして13回目を迎える「かしこい消費生活展」は、日常の食生活にスポットを当て、いろいろな角度から見なおしてみたいという願いで開催します。

と き…2月17日(木)・22日(火)
と ころ…丸広百貨店6階催場
※くわしくは市民生活課消費生活係までお尋ねください。

こんなコーナーが…

- 健康食品を考えてみよう
- 手作りみそ
- お茶のいろいろ
- 米を考える
- 栄養三色を
- 加工食品を考える
- わが家のアイディア料理
- カルシウムについて
- お米を食べよう
- 消費生活相談
- ゴミの減量化
- ガスの安全
- 電気の安全



バッチテストに挑戦 ジュニアスキー教室

と き…3月19日(土)・21日(祝)
(集合)19日午後2時、川越駅西口 帰着(21日午後8時)
と ころ…草津温泉スキー場
宿泊先…草津高原ユースホステル
対 象…小学4年生・中学3年生

定員…80人
参加費…17,000円(昼食・リフト代・バッチテスト代を含む)
申 込…3月5日(土)までに参加費を添えて保健体育課へ
(午後5時以降は、大手町3-3 小田伍良宅まで)
※参加者打ち合わせ会を3月12日(土)、午後3時から川越市民会館会議室で開きます。

あなたも仲間になりませんか

働く青少年のふれあいの場 勤労青少年ホーム

職場をはなれもっと多くの仲間と話し合いたい。そんなヤングの語らいの広場―勤労青少年ホームでは、4月上旬から9月下旬までの前期実用講座を開講します。ホットな雰囲気であなたの参加をお待ちします。

対 象…25歳までの働く青少年
申 込…3月1日(火)、午前9時から経費を添えて同ホームへ。
初めて利用される方は、登録が必要で、印鑑をお忘れなく。(電話不可)
▽日曜日・祝日は休館です。

〒252-41

講座名	曜日	定員	経 費
スクエアダンス	月	60人	1,000円
ペン習字	火	20人	2か月 5,000円 (教材費を含む)
ジャズダンス	火	30人	1,000円
※華道	水	20人	2か月 5,000円 (教材費を含む)
社交ダンス	水	80人	1,000円
※料理	木	25人	2か月 5,000円 (材料費を含む)
ギター入門	金	15人	1,000円
茶道	金	20人	1,000円

時間…午後6時30分～8時30分
※は午後6時～8時

献血に

2月26日(土) 的場中組公民館

時間 午前10時～正午 午後1時～3時

ご協力を

西伊豆に春をもとめて

戸田川越荘

春の訪れには、ちょっと早い感じのする川越。それでも市営戸田川越荘のある西伊豆・戸田には一足早い春が…。

梅の花、潮の香り、そして駿河湾に浮かぶ富士の姿にも春の息吹は、そこそこにあふれています。釣り好きの人ならメジナ・海タナゴ・チヌなどのアタリに時のたつのも忘れてしまうかも。

そして戸田川越荘では、3月下旬までみかん湯のサービスを実施。ビタミンCの多いお風呂に浸り、お肌の若がえりと、甘いほのかな香りの中に身をゆだね、のんびりと過ごしてはいかがですか。

家族連れ、団体客と市民の皆さまのご利用をお待ち致します。

申 込…青少年課育成係まで(電話可)



確定申告を間近にひかえ、土地の譲渡など全般に関する講習会を行います。受講を希望する方は、会場までお出かけください。

と き…2月17日(木)、午後1時30分

※くわしくは農業委員会農政課へ。

整形外科の更正相談

手や足など身体の不自由な方を対象の更生相談です。身体障害者に深い知識と豊富な経験をもつ医師が相談にあたります。

と き…3月10日(木)、午後1時～4時
と ころ…中央公民館
対 象…身体障害者手帳の交付を受けたい方、身体障害者手帳の交付を受けたときより障害が重くなった方、車いす・義足・特殊靴など補装具の交付や適合判定を受けたい方

定員…15人(先着順)
経費…無料
担 当…医師 中村明訓氏
申 込…2月15日(火)、午前9時から電話で老人・障害障害福祉係へ

巡回相談

身体障害者手帳や療育手帳(みどりの手帳)をお持ちの方、またその家族を対象にした相談会。希望者は直接会場へ。

と き…2月21日(月)、午後1時30分～4時
と ころ…中央公民館
相談員…身体障害者相談員 馬場尹氏、精神薄弱者相談員 岡村弘氏、各担当ケースワーカー

高等学校の通信教育生を募集

仕事をしながら余暇を利用して学習をすすめる、毎日通学しなくても高等専門学校(普通科)の卒業資格が得られるのが県立浦和通信制高等学校です。家庭学習によるレポートの作成と提出、そして2回位の日曜スクーリングを受け、最低で4年、仕事の都合では5年以上かかってもよい単位制になっています。この機会に入学されていますか。この機会に入学されていますか。この機会に入学されていますか。

資格…中学卒業または同等以上の学力のある方。年齢は不問。
願書受付…3月19日(土)・4月9日(土) 平日・日曜日は午前10時～午後4時(土曜日は午前9時～正午)
提出書類…入学願書・環境調査書・出身中学調査書(または卒業証明書など)・健康診断書 入学選考書類選考

※くわしくは埼玉県立浦和通信制高等学校(浦和市領家5-3-15) 04888-4123)までお尋ねください。

愛情をこめた おやつ作り教室

学校から帰ってきたお子さんを喜ばせるのは、お母さんの手づくりお菓子。そしてピクニックのお弁当。この教室でレポートがふえますよ。ご参加ください。

と き…2月21日～3月7日 毎週日曜日 午前9時30分～正午
対 象…市内在住か在勤の婦人
定員…24人(先着順) 経費…1,500円
申 込…2月16日(火)、午前9時から経費を添えて直接同館へ

休日の診療機関

(休日の当番医)

2/20 犬竹病院(外・内) 大手町4-3 ☎22-4141
2/27 川越病院(外・内) 末広町1-8-4 ☎22-0056

(歯科の休日診療(祭日を除く))
川越市予防歯科センター 三久保町18-5(中央公民館南側) ☎24-3891 (診療時間…午前9時～正午)

(内科・小児科の休日診療)
川越市休日急患診療所 小仙波町2-45-5 ☎23-0601 (診療時間…午前9時～午後3時)

高階地区で教育懇談会

高階地区の教育をよくする市民会が行う教育懇談会。小学・中学・高校へ通学する児童・生徒をもつ父母を対象にします。

と き…2月19日(土)、午後2時～4時30分
と ころ…高階西小学校
テーマ…今、子どものおかれている環境を考える 連絡先…高階北小・山口洋一 ☎490988)へ。

愛育班役員中央研修会

川越ライオンズクラブ主催で、愛育班の役員を対象にした研修会ですが一般の方も参加できます。希望者は直接会場までお越しください。

と き…2月17日(木)、午後2時～4時
と ころ…川越市民会館会議室 演 題…40代の精神医学について 講 師…医学博士 松木康夫氏(新赤坂クリニック院長)。
※くわしくは衛生課保健係へ。

陽だまりに春を感じて 市民オリエンテーリング大会

日頃運動不足の貴方、空気のおいや樹間をぬぐ陽ざしに春を探してみませんか。恒例となったこの大会。決められたコースを地図とコンパスをたよりに、いかに早くゴールに到着するかを競うスポーツ。親子やご夫婦で、そして恋人同志、どなたでも結構です。お気軽にご参加ください。

と き…3月6日(日)、午前9時までに越生町公民館に集合(雨天の場合は13日)
と ころ…越生町高取山オリエンテーリングコース 定員…100人(先着順)
参加費…1人200円(当日に徴収)
申 込…2月26日(土)までに青少年課へ(電話可)
※原則として4人以上のグループで参加。人数が足りなくても参加申込をください。当日事務局が4人以上のグループに編成します。

お気軽にどうぞ 無料登記相談

と き…2月15日(火)、午前10時～午後4時
と ころ…市役所4階B会議室
内 容…相続・贈与および土地家屋の調査測量に関する登記
※くわしくは市民生活課へ。

高階地区で教育懇談会

南古谷第二保育園では、4月4日から働くことができる方を一人募集しています。

勤務先…南古谷第一保育園(牛子167-1 ☎432767) 勤務時間…午前8時30分～午後1時 時間給…530円 資格…園に近い35歳位までの女性
※希望者は履歴書(写真貼付)を持参のうえ直接同園へ。

保育園で臨時補助員を募集

南古谷第二保育園では、4月4日から働くことができる方を一人募集しています。

勤務先…南古谷第一保育園(牛子167-1 ☎432767) 勤務時間…午前8時30分～午後1時 時間給…530円 資格…園に近い35歳位までの女性
※希望者は履歴書(写真貼付)を持参のうえ直接同園へ。

たばこの空箱による芸術ペーパークラフト講習会

いらなくなったタバコの空箱で、なにか作ってみませんか。お部屋のアクセサリになります。希望により製作指導も。

と き…2月24日(木) ▷午前の部=9時～正午 ▷午後の部=1時～4時(両方受けることも可)
と ころ…南公民館
定員…どちらも70人(先着順)
経費…無料
申 込…2月18日(金)、午前9時から電話で南公民館(☎43-0038)まで
※当日はたばこの空箱30個位・ハサミ・目打針・糸・孔をあける台(板)を用意。

初心者も歓迎 囲碁・将棋大会

恒例になった囲碁と将棋の大会。ブームを反映してか幅広い参加で、熱気はムンムン。ことしの優勝はだれの手。

と き…2月27日(日)、午前9時から
対 象…地区在住か在勤の成人
参加費…500円(昼食代を含む)
申 込…2月25日(金)までに高階公民館まで(電話不可)

二級建築士をめざす方のために

全日本建築士会が主催する建築士試験合格をめざす川越教室。二級建築士資格をとり建築関係の仕事に役立てたいという方はこの機会にぜひ受講を。働きながら学べます。

と き…3月7日 毎週2回、午後6時30分～9時30分
と ころ…川越市高等職業訓練校(神明町11-2) 内 容…計画・構造・法規・施工・製図 申込と問合先…同訓練校(☎26628) また夜間は吉川啓助(☎22770)まで。

住宅取得控除のための贈与請求は早目に

確定申告期間ともなると法務局では、住宅取得控除を受けるための登記簿謄本の交付申請が集中します。期限の3月15日が近づくにつれ窓口が混雑しすぐに交付できない場合もありますから、なるべくお早目に申請されるようおすすしめします。

※くわしくは浦和地方法務局川越支局(東田町23-7 ☎433824)まで。

やさしい英本童話を読む 講座

レコードなどを使って、楽しみながら英語に親しみます。あなたも参加してみませんか。

と き…3月1日～22日 毎週火・木曜日 午前10時～正午
対 象…市内在住の成人
定員…20人
経費…300円
申 込…2月17日(木)、午前10時から同館へ(電話可)

レクリエーション講座

もう春です。ハイキングに、家族の団らんにあなたの特技が、ひととき楽しく場を盛りあげてくれることうけあいです。講座では、からだを動かすゲームやフォークダンス、そしてジャズダンスも。

対 象…市内在住か在勤の成人
定員…30人
経費…無料
申 込…2月14日(月)、午前9時から同館へ(電話可)

話し方月例会 南公民館

大ぜいの前で話し方がテーマ。と き…2月16日(木) 午後6時30分～8時30分 講 師…言論科学振興協会 橋本公秀氏 経 費…200円
※希望者は、当日直接会場へ。

住宅取得控除のための贈与請求は早目に

確定申告期間ともなると法務局では、住宅取得控除を受けるための登記簿謄本の交付申請が集中します。期限の3月15日が近づくにつれ窓口が混雑しすぐに交付できない場合もありますから、なるべくお早目に申請されるようおすすしめします。

※くわしくは浦和地方法務局川越支局(東田町23-7 ☎433824)まで。



なっていたので... Aさんはそ... れに気付かなか... ったため、後に... なって信販会社... から代金の請求... を受ける破目にな... ったのです。

最近、訪問販売に関するトラブルが増えているようです。市役所の市民生活課の相談コーナーにも、昨年こんなケースが持ち込まれました。

昭和五十七年九月のある日、市内に住む主婦のAさんのところへ、突然信販会社からペランダの代金請求の催促状が届きました。

確かに、Aさんは四月に訪問販売を通じてペランダを購入していました。しかし、すでに取付工事は済み、業者に代金も全額支払っていたのです。にもかかわらず... このようだが、どうして起こってしまったのでしょうか？

訪問販売の落とし穴

代金の支払いは慎重に

「個品割賦購入あっせん契約」、一般には「カードなしのクレジット」、「立て替え払い契約」と呼ばれているものです。

この契約のしくみは複雑ですが、大まかにまとめると、次の「二本立て契約」になっています。▽販売会社(業者)から商品を買う契約

▽買った商品の代金を信販会社に立て替えてもらう契約

思案にくれ、市民生活課に相談に来られたAさんの話から次のようなことがわかりました。先ず、ペランダ購入の際の契約では、支払い方法は月賦によるということ。ところが取付業者の話では、「一括払いなら五万円安くする」というため、Aさんはその業者に代金を一度に支払ってしまったということでした。

しかし、契約そのものは取付業者とだけ交わしたのではなく、信販会社とも同時に交わしたことに

このしくみを知った上で、代金を不当に請求する業者も極めて悪質ですが、消費者側も、月賦などで品物を買う場合は、そのしくみを知って、便利さに流されない慎重な態度が必要といえます。買うのは簡単でも、お金を払うのは結局あなたなのですから... ※訪問販売に関する相談は、市役所市民生活課消費生活係へどうぞ。

市のテレビ



市のテレビ広報「わが街川越」の番組紹介を主に、川越に関する諸々のテレビ情報を流しているこのコーナー「小江戸TV情報」。

はちよつと目先を変えて、現在市が制作中のビデオソフトの話題を。

昨年、川越市は市制施行六十周年。この大きな節目を迎え、数々の催しや行事が行われました。

小江戸TV情報

「ソング大会」・「子ども議会」、そして「川越まつり」・「記念式典」など... さて、これら六十周年の年に行

市制施行60周年記念番組

「新たな飛躍へ」完成

まもなく

市制施行60周年記念番組「新たな飛躍へ」が、まもなく完成するのです。テレビでオン・エアというわけではありませんが、ビデオテープを貸し出して、市のテレビ広報「わが街川越」のストックテープと同様に

ビデオテープの貸し出しは市視聴覚ライブラリーで

の行事は、何といつても川越まつり。夜空に映えるちやうちんの渦、山車に合わせた揺れる人の波がありありと... 川越市と姉妹都市提携をした福井県小浜市の一行を始め、小浜雲浜獅子と川越ササラ獅子との合同演舞の様、さらには、海外姉妹都市として現在提携進行中の西ドイツ・オッペンバッハ市一行も登場し、まつり気分は最高に。■市民憲章の発表とともに、

利用していただくことを考えています。

真黒な男が似合う海の幸

仲町二 岡野 飛行

ライバルの毒舌楽し祝賀会

小仙波町一 田中 白牧

南台三 堀口 北斗

宮下町一 鈴木 柳芳

六法を踏んで沢蟹へ逃げ

仙波町一 浅海 一路

故郷の寺にいつしか車庫が出来

初雁賞受賞者のやや緊張した面もちが見られる「記念式典」ももちろん、「ミス川越」や「川越ウォークソン」、「子ども議会」の模様も。昭和五十七年・川越の「動き」を三分のビデオテープに凝縮したこのビデオソフト番組。一度ご覧になってはいかがでしょう。

覚ライブラリー(新宿町一) 七〇七、南公民館内、☎43-〇〇三八)へどうぞ。

月	日	タイトル
15	(水)	気合をいれてメン/ドオー!
22	(水)	人シリーズ ④

一部変更になる場合もあります。



柳川 祭から 市民文化 市川柳大会

巻紙に乗る水茎の跡が冴え 村長の髭が袴によく似合い 仲町二 小川日出丸

無沙汰の筆乾きする視箱 郭町一 熊本茶暮天

血圧に効くカプセルを手放さず 仙波町一 浅海 一路

憎めない罪を保護司は聴いている 上寺山 帯津 素山