

# 市の人口

265,951人

男=134,535人

女=131,416人

一世帯数—

出生<sup>274</sup> 79,668 転入<sup>764</sup>

死亡<sup>117</sup> 転出<sup>712</sup>

前月比+209人 +35世帯

2月1日現在

昭和58年

No. 569



広報

# 川越

■発行所 川越市役所(元町1-3-1) ■電話 0492-24-8811(代) ■発行人 川越市長 川合喜一 ■編集 企画財政部企画課

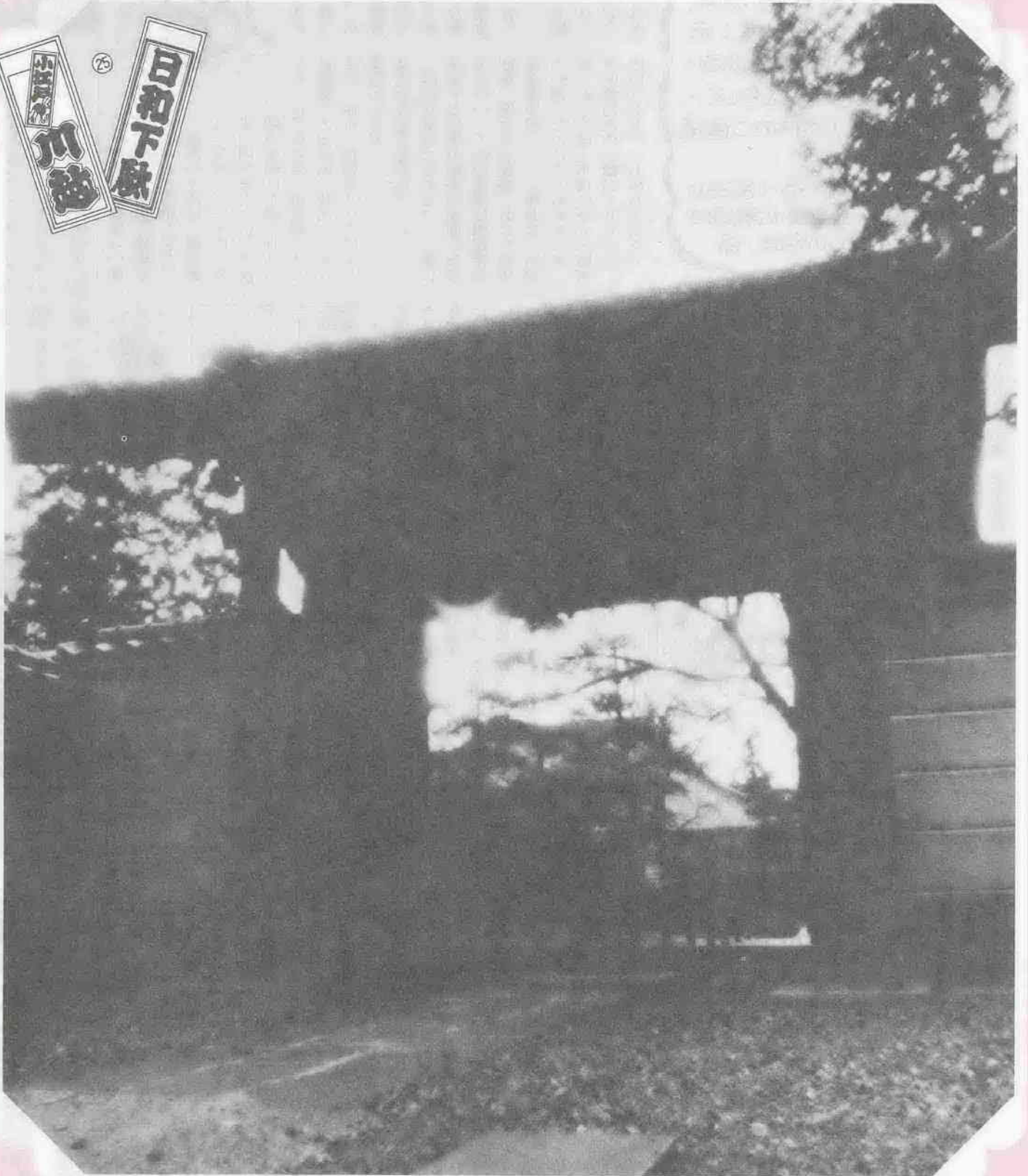

小仙波町5丁目・中院の「赤門」。その名のとおり、朱でベッタリと塗り固められ、建造は古く鎌倉時代ともいわれる。手斧だけで仕上げたのだろう、原木を生かして刻んだ柱の

力強いこと。ぶ厚い開き戸には目をみはる。西日を背に、今日も静かにたたずむ総けやき造りのこの赤門——けっしてハデさはないが、一種独特歴史の重みを感じられまいか。



■障害者の老人医療  
■お年寄りの健康手帳  
■母子家庭の就学支度金

ご利用ください

郵便による不在者投票制度  
重度の身体障害者が対象



**障害者の老人医療の一部負担金を助成します**

市では、今年二月から六十五歳以上の寝たきり老人等、また、六十八歳以上で身体障害者手帳(四級)を受けている方に対し、老人医療で医者にかかった際に支払った一部負担金を助成することになりました。

心身障害者医療費(一部負担金)請求書を郵送しますからご利用ください。請求の方法は、請求書に一月ごとに入院、外来の内容を別々に記入医師の証明は不要、押印のうえ、市役所老人・障害課、または最寄りの出張所へ提出してください。後日、口座振り込みにより支払われます。

〈寝たきり老人等とは…〉  
国民年金法で定める一、二級に該当する程度の障害の状態にある方をいい、これの認定は国民年金証書、厚生年金証書、および身体障害者手帳(一〜三級および四級の一部)などにより行われます。

※くわしくは、市役所老人・障害課医療助成係(☎24-1881-1、内線八七五)へお尋ねください。



**お年寄りの健康手帳 交付申請はお済みですか**

去る二月一日から施行された老人保健法により、七十歳以上(寝たきり老人は六十五歳以上)のお年寄りが医者にかかる場合、新たに「健康手帳」が必要になりました。この健康手帳、該当する方には一月中に通知し交付してまいりました。

が、まだ交付を受けていない方がいらつしやるようです。お早目に手続き(申請)をしてください。申請には、先にお送りした交付申請書と医療保険証(六十五歳〜六十九歳の寝たきり老人は身体障害者手帳も必要)を持参し、市役所老人・障害課か、または最寄りの各出張所までお出かけください。なお、来られない場合は郵送でも受け付けます。

※くわしくは、市役所老人・障害課医療助成係(☎24-1881-1、内線八七五)へお尋ねください。

**「わたしの余暇」**  
広報川越 編集部で募集中

あなたは余暇、どんなことをして過ごしていますか? 趣味に、勉強に、あるいは、A. というようなことをして…。編集部までハガキでご連絡ください。

★連絡先…元町1-3-1 ☎350  
川越市役所 企画課 広報係内  
「わたしの余暇」係

母子家庭の皆さん、今春、小学校が入学するお子さんはいらっしゃいませんか? 一人につき小学校が一万円、中学校が一万五千円の「母子家庭児童就学支度金」が出ます。どうぞご利用ください。

ただし、今回対象となるのは、昭和五十八年一月一日以降に母子家庭になった方、または今年になって川越市へ転入して来た方で、昭和五十七年度市民税非課税および生活保護を受けていない方に限ります。

該当する方は、印鑑、年金証書

**母子家庭に就学支度金 3月31日までにお出かけを**

母子家庭の皆さん、今春、小学校が入学するお子さんはいらっしゃいませんか? 一人につき小学校が一万円、中学校が一万五千円の「母子家庭児童就学支度金」が出ます。どうぞご利用ください。

ただし、今回対象となるのは、昭和五十八年一月一日以降に母子家庭になった方、または今年になって川越市へ転入して来た方で、昭和五十七年度市民税非課税および生活保護を受けていない方に限ります。

該当する方は、印鑑、年金証書

また、児童扶養手当証書、預金通帳を持参のうえ、三月三十一日(木)までに市役所婦人児童課までお出かけください。

※くわしくは、市役所婦人児童課(☎24-1881-1、内線九一三)までお尋ねください。



**大丈夫ですか お宅の水道**

あなたのお宅の水道、もしかしたら見えない所で、水漏れしていませんか。わずかな水漏れであっても、二か月まるとなると、料金に大きくひびきます。

そこで、一度水漏れはしていないか調べてみてはいかがですか。調べ方は簡単です。始めに①家庭内のじゃ口をすべてしめ、水道メーターの文字盤についているパイロット針(星形)を見てください。つづいて②星形が回転していたら水漏れしている証拠です。

このような水漏れ修理はもちろ

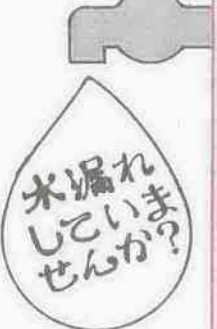

ん、新しく水道をひくとか、増設・改造といった水道工事は、市が指定した水道工事店以外では出来ませんので、工事を依頼する時は、下表の市指定工事店か、上・下水道協同組合(☎24-14667)へご連絡ください。※お尋ねは市役所水道部料金課(☎24-1881-1、内線二二二)または、工務課(内線二二五)へ。

**＜川越市指定水道工事店一覧表＞**

工事店名	住所	電話番号	工事店名	住所	電話番号
浅羽水道	砂173	42-5237	杉沢水道	大手町3-8	22-0947
浅羽設備工業	藤間1131-13	42-3553	杉山設備	今福1024-24	42-1025
新井水道	南通町16-8	22-3379	須永水道	通町9-2	24-3772
石塚設備	西小仙波町2-23-9	22-3428	鈴木水道	霞ヶ関東1-15-12	31-1168
稲辺設備	藤間161-2	42-3668	西武設備	的場588	31-2045
伊能水道	上野田町4-3	46-1395	関川設備	笠幡4567-1	32-6134
石井商工	寺山23-4	22-1213	高橋設備	喜多町3-6	22-1324
猪鼻工業	山田1687-1	24-7031	滝上ポンプ	大手町6-12	22-1099
牛村水道	的場2257-4	31-0809	竹ノ谷設備	喜多町1-10	22-1892
内田水道	鹿飼494-6	23-2619	寺本住宅設備	古谷上3835-2	35-2227
奥野水道	月吉町31-10	24-5887	東和設備	霞ヶ関北4-14-20	31-9128
大野住宅	上戸315-140	32-5590	東邦設備	脇田本町19-2	42-4067
鎌田商会	的場1252	31-2378	中島製機所	脇田町27-1	22-1478
川越設備	上老袋495-2	23-2816	中島水道	小仙波町3-7-2	22-7536
環衛設備	小ヶ谷518-1	44-5412	西野設備	豊田本1975-3	43-0439
北見設備	新宿町6-11-35	44-8234	日開設備	仙波町2-10-25	24-1755
共和設備	上老袋226-2	25-0261	原田設備	石田552	23-0099
光和水道	小中居775	35-0037	福田設備	旭町2-21-14	43-3236
小林水道	上寺山161	24-3923	丸新設備	新宿町6-17-18	43-9455
埼玉設備	仙波町1-5-10	22-4343	宮崎ポンプ	新宿町2-15-9	42-3284
坂井設備	石原町1-46-8	24-6161	武藤設備	的場1-26-4	33-2881
沢田設備	石田130-2	22-0045	山口水道	今成832-2	24-1231
桜井管工業	連雀町6-7	22-0163	湯山設備	藤間14-3	42-5064
三洋設備	旭町1-9-13	45-3436	吉野工業	松江町1-2-3	22-1259
新藤設備	東田町24-10	43-1251	吉田水道	鹿飼521	23-2344
塩野設備	石田本郷210	24-2730	吉田設備	鹿飼557	23-2844
島村水道	並木271-2	35-2103	代継設備	野田町2-17-34	44-1801
島田水道	古谷上5689-2	35-0221			

\*アイウエオ順に掲載。お近くの工事店をご利用ください。

**パート問題のノウハウ教えます**

パートタイマーは、日本経済をささぐ大きな力となっています。そこで今回は、パートタイマーと雇者の間に生じる、労使関係の問題点などを、いかにして円滑に処理できるかのノウハウをお教えします。日時などは次のとおりです。

▼日時：三月十四日(月)、十六日(水)、二十三日(水)、二十四日(木)の四日間。午後二時〜四時

▼会場：県川越地方庁舎(新宿

町一〜一〇) 大会議室

▼定員：三十人  
▼受講料：無料  
▼申込手続：三月一日(火)〜十日(水)まで、県川越労政事務所(新宿町一〜一〇) ☎42-1180

○または、市役所商工観光課(☎24-1881-1、内線四四二〜四四四)へ所定の用紙に記入し、申し込んでください。

※不明な点は、県川越労政事務所または、市役所商工観光課へお尋ねください。



**＜日程表＞**

月・日	科目	講師
3.14 (月)	パートタイマー採用から退職まで I	人事制度研究所 佐々木 力
3.16 (水)	パートタイマー採用から退職まで II	法政大学教授 金子 征史
3.23 (水)	パートタイマーをめぐる法律相談	弁護士 渡辺 武
3.24 (木)	中小企業におけるパートタイマーの戦力化	経営労務リサーチセンター 所長 堤 達 朗

毎月一回お送りしているこの同和教育シリーズ。前回は身分解放令が形式的なものであった、ということをお話ししました。今回は、大まかに紹介しましたが、今回は更にその原因を掘り下げていきたいと思います。

**経済保障**

明治政府は、かつての支配階級であった大名や武士には公債を与えるなど、手厚い保護政策をとりました。しかし、旧身分制度の一番の犠牲者であり、勸業資金や生活改善資金などを誰よりも必要とした対象地域住民の人々には、国は全く援助の手を差し伸べませんでした。多額の補償金を手にした公卿や大名などは、新しい資本主義社会の支配者として、羽振りをきかせるようになった人が少なくありません。

それにひきかえ、対象地域の人々は限定された職、しかも大部分の人は雑業と呼ばれる不安定な職業につきざるを得ませんでした。経済的な裏づけがないため、そこから抜け出すこともできなかつたのです。貧しさから解放されなかつたことが、後々まで差別を温存する一因だったといえるでしょう。

**職業の自由と失業**

職業の自由は、建て前としては非常に結構なことでした。しかし、対象地域の人々にとっては職業選択の門戸を解放するどころか、逆に門戸を狭めることになりました。

というのは、徳川幕藩体制の下で強制されていた死牛馬の処理等は、対象地域の人々の生活を支える重要な仕事の一つでした。職業の解放が行われ、死牛馬はその所有者が処分してよいとされたことは、対象地域の人々に保障された職業を取り上げる結果になったのです。

さらに、これと深いつながりをもつ皮革業にも、大手資本が進出し、対象地域の生活を支えてきた職業をもしだいに圧迫。明治後年には、ほとんどが零細な下請業者になってしまいました。

**新しい義務**

兵役 明治六年(一八七三)一月、国は徴兵令を発し二十歳以上の男子に兵役の義務を課しました。官軍や富豪など特定の人はその義務を免除しておきながら、貧農や対象地域の人々の子弟には残らず兵役の義務を課したのです。

**納税** 地租改正は、年貢を地価課税の金納に改めた租税制度の改革でしたが、今まで非課税であった対象地域の土地にも一律に課税されました。

**教育** この当時、小学校は義務教育といっても月謝がかつたのです。

ですから、生活が不安定な対象地域の人々にとって、自分たちの子供を学校へあげることがなかなか難しく、容易なことではなかつたようです。

選挙

昨年の広報川越 12/10号を通じ、川越市選挙管理委員会が募集しました「昭和五十七年度明るい選挙啓発書き初め」の入賞者がこのほど決まりました。

「明るい選挙」を課題として、市内の中学一年生を対象に募集したこの書き初め。応募者六十八人の中から次の方たちが賞に選ばれました。入賞された皆さん、ほんとうにおめでとう。

**金賞**

大野道子(初雁中)、鈴木寛子(初雁中)、五十嵐裕美(富士見中)、池裕子(名細中)、丸田小百合(第一中)

**銀賞**

吉野泰弘(初雁中)、千村牧絵(富士見中)、奥富早苗(富士見中)、柳館延栄(名細中)、小野沢寿子(第一中)

**銅賞**

八木烈子(初雁中)、田中玲子(初雁中)、飯野聡子(初雁中)、栗原由紀子(初雁中)、向達千由(初雁中)、滝島直美(初雁中)、千野希代子(霞ヶ関中)、伊藤雅子(砂中)、大澤加代子(城南中) (敬称略)



# 成人式をもう一度…

## 2/6「根っ子の家」で賑やかに

川越に定着して今年3月で22年。市内元町にある「根っ子の家」で、2月6日(日)、「くりのべ成人式のつどい」が開かれ、東京近郊から約100人の若者が集まり、ダンスやゲームに楽しい一日を過ごしました。

蔵づくり、さつまいもとならんで川越の名を広めてきた「根っ子の家」が、元町2丁目の六塚稲荷北側に建ったのは、昭和36年4月。それ以来、地方から首都圏へ就職に来た若者たちの憩いの場として親しまれ、ここで恋が芽生え、巣立って行ったカップルも2500組にのぼるとか。

この「くりのべ成人式のつどい」は1年前に会員の要望で始められ、「成人式のチャンスをはがした人」「もう一度成人式を挙げたい人」「心のこもった成人式をしたい人」を対象と呼びかけられたもので今年で2回目。

前夜祭の5日(土)夜は、この家を22年間守ってきた田中伊都子館長を励ます「22周年ご苦労さまです昂パーティー」が行われ、この会で結ばれた12組の夫婦も含め、120人が出席、田中館長の労をねぎらいました。夜が更けても賑わいは衰えず、仲間と夜を徹して語り合った人もいたほど。

翌6日朝は室内の清掃、朝食と

爽やかに始まり、仲間同志でギターや茶室を教えあい楽しみ、午後からいよいよ「くりのべ成人式のつどい」の本番。

パーティー爆発

約100人の会員は「会心の間」に集合、会のオリジナルのダンス「ポパイ・ザ・セーラーマン」や炭鉱節をディスコ調にアレンジした「ジーンズ・ダンス」を踊り、ゲームをしたりかくし芸を披露したり。パーティーには少々のアルコールも入り、若いエネルギーが爆発といったところ。その間、加藤日出男若い根っ子の会会長が「明るい自分に変えよう」とスピーチし、会員を鼓舞、会員からやんやの喝采を受けていました。そして、7人の成人式該当者が1分間スピーチを行い、ケイキにナイフを入れ式はピクニック。

市内府川に住む一適功さんはギターが得意でパーティーの盛り立て役。「根っ子の家」では毎週土・日曜に催しがあり、第1日曜日は大きなパーティーを開いているので、仲間や、ボーイフレンド、ガールフレンドが欲しい人は来てみては。川越に住む人も遠慮しないで来て欲しい」と一言。

最近では会員も増え

田中伊都子館長は「川越の人は『若い根っ子の会』は地方出身者の会と思っっているみたい。会ができたころはたしかにそういう会員

が多かったが、それから30年経ち今は都内や県内の大学生、高校生、会社員、銀行員が主体。「まじめすぎる」と会を敬遠するヤングもいるが、最近のシラケリズムの風潮に反発してか、会に来る人も少なくない。現に会員数も徐々に増えています」とニコリ。

※問合せ：財団法人 若い根っ子の会「根っ子の家」(元町2-8-17 ☎22-2759)



これが名物「ポパイ・ザ・セーラーマン」

## 落とし主はダレ? 千羽鶴が泣いています

「アレッ、こんな所に千羽鶴が…」稲荷町に住む奈知ちゃん7歳が家の玄関前に落ちていた千羽鶴とお守り袋に気づいたのは、1月29日(土)の夕方。ピンクのペーパーバッグに入っていたのを忘れ物、隣近所の家へ聞いてみたり、通学先の高階南小へ持って行って持ち主を尋ねてみたけれど心当たりはありません。色とりどりの千代紙



で折った小さな千羽鶴。入院している友だちへのお見舞いか、なにがために作ったものでしょか。本人にとってはとっても大切なものかも知れない。帰宅するたびに「お母さん、持ち主見つかった?」と声をかける奈知ちゃんを見て、たまりかねて、お母さんの優子さんは「表通り裏通り」編集部へ電話してきました。

今も千羽鶴とお守り袋は奈知ちゃんの家にあります。お心当たりの方は奈知ちゃんの家へ連絡してください。

連絡先：島田一利(稲荷町17-14 ☎45-5057)

## EVENT

**君も少年剣士に 三光剣友会**

武道が見直されてきている今、君も剣道に挑戦してみよう。対象は小学1年生〜中学3年生の男子女子。

練習日：毎週火・木・土曜日、午後5時30分〜7時30分(土曜日は午後3時〜5時30分)

ところ：月越小学校旧体育館

経費：月500円(ほかに年会費2000円)

申込：3月26日(土)午後2時から同体育館で受け付け

問合せ：杉山信一(三光町13-4 ☎25-0586)

**新会員を募集**

公民館登録の2つのクラブが、男女初心者を対象に新会員を募集。あなたもこの機会にフォークダンスをやってみては。会費はどちらとも2500円、入会金5000円。

中央フォークダンスクラブ

練習日：毎月第2・4水曜日、午前9時30分〜正午

ところ：中央公民館

問合せ：綾部勝美(☎24-1971)

南古谷フォークダンスクラブ

練習日：毎月第1・3土曜日、午後2時〜4時

ところ：南古谷公民館

問合せ：飛田靖子(☎35-3077)

**入学祝い上映会**

4/10(日) 市民会館

新しく小学校に入学するお子さんに映画のプレゼント。タイトルは「北極のムシカ・ミシカ」。当日は必ず家族のどなたかが同伴してください。無料。

とき：4月10日(日)、午後1時10分〜2時30分と午後3時〜4時20分の2回

ところ：川越市市民会館

対象：新1年生と家族

定員：2400人

申込：往復ハガキに希望者(新1年生と家族)の氏名、住所、

**心にゆとりを 花芸クラブ**

南公民館登録の花芸クラブが新会員を募集中。安達流を学びます。

練習日：毎月3回、金曜日(中心昼の部)午前10時〜正午、夜の部午後6時〜8時30分

ところ：南公民館(福祉センター)

経費：月2700円(花代含む)

申込：3月4日(金)の練習時間に南公民館へ

問合せ：昼の部 宮崎政子(☎24-9483) 夜の部 山崎恵子(☎46-3524)

**リボンアートフラワークラブ員募集**

リボンフラワーで盆栽やブーケ、コサージュを作ってみませんか。

活動日：毎月第1・3金曜日、午前10時〜正午

ところ：中央公民館

経費：月7000円(他に教材費一か月3000円位)

連絡先：横山加弥子(小仙波町5-3-1 ☎22-6244)

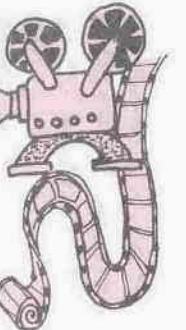

## 3月の県図 視聴覚ホール

会場は県立川越図書館視聴覚ホール(新宿町1-17-1 ☎44-5603)。毎回先着順で、150人まで、入場無料。

とき：5日(土)、午前10時と午後2時

2時：映画の集い「周防猿まわしの記録」 29日(火)「春休み親子映画会、午前10時と午後2時「ふらいばんじいさん」「わらしべ長者」「シンドバッドの冒険」

※また16ミリ映画フィルムの貸し出しもしています。1団体につき5本、5日間以内で無料です。予約は電話でOK。フィルムの目録貸し出し日などくわしくは同図書館へ。

問合せ：入間川にサケを放す会(☎25-3398)



今年のはまでやや近いようて全弾命中

**もちつき 大会も 呑龍デー復活2周年**

毎月8日に、市内連雀町の蓮馨寺で呑龍デーが催され、市民の話題となつていきます。

「ごんりゆうさん」と呼ばれ庶民に親しまれた呑龍上人の縁日は、終戦と同時にその賑わいを失いました。そして2年前、その状態を憂えた人たちは、川越中央商店振興会を中心に、呑龍デーを復活、昔の活気が再現したわけです。

3月8日(火)の呑龍デーは復活して、ちょうど2年目を記念し、もちつき大会を開催、午前10時から午後1時には来場者先着1000人に紅白のもちを進呈するほか、午後1時には会場であつたばかりのからみもちも味見させてくれるとか。

もちろん毎月恒例「呑龍デー余剰品市」も開催、植木市や手づくり手芸品の店もオープンします。「余剰品市」は、655へどうぞ。

本孝司委員長 ☎22-1

市民がいなくなった電気製品や贈答品などを自分で値段をつけ、販売を依頼、売れた場合にはその利益の1割を手数料として扱うので、売り手・買い手の市民の好評を博しています。品物を売って欲しい方は、呑龍デー当日、午前9時から11時に会場へお持ちすることになっています。(販売は午前10時から)

趣味の作品を展示したいけど会場がない!という人にも朗報。手芸品や絵など自慢の作品のために、当日蓮馨寺境内を無料で提供してくれま。言わば青空ギャラリーといったこの試み、各種団体愛好会・グループの発表の場としてご利用ください。

呑龍デーについてのお問い合わせや申し込みは、呑龍委員会(松本孝司委員長 ☎22-1655)へどうぞ。

2月11日、下老袋地区の氷川神社で恒例の弓取式が行われました。同神社の氏子総代が約3メートル離れた的に、3本ずつ3回矢を射、的のあたった場所が今年の天候を占うという農作業行事で、その結果によると今年の天気は……「全般に好天、春は雨多く、夏は晴天が続くが、秋は雨が多くなって台風が2つばかり襲来する」とか。

この後、年番にあたる上・中・下老袋地区の家の長男(弓取りっ子)4人に、式に使った弓と矢が

**県民ギャラリー**

(本川越駅前戸田ビル2階)

★3/2~3/15の催しもの★

**★第1回大護合同展**

主催者の家族の作品と生徒の作品の合同展。静物を中心とした水彩や油絵など30点。とき…3/2(水)~3/8(火)、午前10時~午後5時(3/2は正午から、3/8は午後3時まで) 問合せ…大護法子(松江町1-5-3 ☎24-4379)

**★第1回二人展**

一緒に絵を始めて10年の高柳佳子+大野一与作品展。写実的油絵が30点。とき…3/9(水)~3/15(火)、午前10時~午後5時(3/9は正午から、3/15は正午まで) 問合せ…大野一与(霞ヶ関東2-11-7 ☎31-6238)





# 婦人会館まつり

盛りだくさんの催しや展示が……

こととして12回目をむかえる婦人会館まつりは、市制施行60周年を記念して特別企画を用意しています。それは、これまでに会館を卒業された方々で現在も活躍しているグループの皆さんと今年活動している方々との合同発表です。



働く女性や主婦の皆さんの作品や活動が数多く展示、発表されます。となたでも入場できますので、お誘い合わせの上、お出かけください。

とき…3月5日(土)7日(月) 前10時～午後6時(7日は午後3時まで) ところ…婦人会館

PM1:00～PM6:00 民 踊 日本舞踊	AM10:00～AM12:00 民 踊 詩 吟	AM10:00～AM12:00 民 踊 コーラス
PM1:00～PM4:00 民 踊 日本舞踊	PM1:00～PM6:00 民 踊 付 録 着 用 着 用 着 用	PM1:00～PM3:00 民 踊 日本舞踊 三 味 線
<b>567</b>		
軽食コーナー ・手づくりの味が楽しめます。 ・売店もオープンしています。		
作品展 いけ花、書道、洋裁、和裁、ペン習字 あみもの、革工芸、人形、造花、絵画 刺しゅう、藤工芸、鎌倉彫、紅型染、 組ひも、マクラメ、リフォームなど		

## 婦人のための講演会

### 主 催 川越市・労働省

魅力ある女性像とは…。いま女性の社会参加がひろがるなか、どのような生き方が求められるのでしょうか。

著書『女の子の育て方』『たった一度の女の人生』などで知られる樋口恵子氏をまねいた講演会に、あなたも参加してみませんか。希望者は、当日会場までお出かけを。とき…3月19日(土)、午前10時から

ところ…川越福祉センター講堂  
テーマ：魅力ある女性像  
講師：評論家・樋口恵子氏  
※くわしくは企画課企画係か、婦人会館(☎46346)へ。

## 学童保育室 臨時指導員を募集

共働きなどのため両親が留守になる家庭の児童が、課外で安全に楽しくすごせるよう設置されたのが学童保育室。

今、学童保育室では健康で明朗な臨時指導員を、次のとおり募集しています。

資格：保育か教員の資格のある方、または児童の養育に知識と経験のある方で、40歳までの方

勤務地：主に市内の小学校内にある学童保育室

募集人員：若干名

勤務時間：児童の下校前より午後6時頃まで。ただし春、夏、冬の休み期間中は、全日保育のため約7時間程度となります。

賃金：昭和57年度の場合、月額81000円

申込：市教育委員会社会教育課(3月5日(土)までに履歴書(写真添付)を郵送のこと)

採用：後日面接を行ない、登録され随時欠員が生じた場合に勤務していただきます。

※くわしくは社会教育課まで。

## あなたも仲間になろう 勤労青少年ホーム

あなたも趣味のサークルを通じて、多くの仲間と知りあいになりませんか。

講座名	曜日	定員	経 費
スクエアダンス	月	60人	1,000円
ペン習字	火	20人	2,000円 (教材費を含む)
ジャズダンス	火	30人	1,000円
華 道	水	20人	2か月 5,000円 (教材費を含む)
社交ダンス	水	80人	1,000円
※ 料理	木	25人	2か月 5,000円 (材料費を含む)
ギター入門	金	15人	1,000円
※ 茶 道	金	20人	1,000円

◆時間…午後6時30分～8時30分 ◆  
※は午後6時～8時

## 献血に

3月5日(土) 山田公民館  
3月10日(木) マミーマート南古谷店

◆時間◆  
午前10時～正午  
午後1時～3時

ご協力を

## 公民館利用の皆さんへ

### 4月1日から登録替え

公民館へ登録してあるグループは、4月1日から登録替えになります。お早めに、それぞれの公民館で手続きをしてください。

なお、貸出しの基準などが若干変更になりましたので、使用についての詳しいことは、最寄りの公民館へお問い合わせください。

## 身体障害者創作品展

### 3/4-6、力作がズラーリ

国際障害者年で、障害者の完全参加と平等がさげばれ、そのための運動が、いまなお続けられています。

市と身体障害者福祉会が行う2回目の創作品展では、前回以上に数多くの力作が寄せられています。

そして、今年はあらたに福祉機器展示コーナーと会員の指導によるはり絵の講習も企画されていますので、皆さんのご来場をお待ちしています。

とき…▷3月4日(金)、午後1時～4時30分  
▷3月5日(土)、午前9時～午後4時30分  
▷3月6日(日)、午前9時～午後1時

ところ…県立川越図書館集会所

〈内容〉  
はり絵講習会(5日、午後1時～3時)…会員の指導による講習会  
作品展(期間中)…絵画・写真・書・手工芸・俳句・川柳・和歌など  
福祉機器展(期間中)…車イス・義足・補聴器・シルバーホーンなど  
※くわしくは老人・障害課障害福祉係までお尋ねください。

## 手づくりパン・ケーキ教室

お子さんの喜ぶパンやケーキを手づくりで、動物パンやクッキーを作ります。

とき…3月17日(土)、18日(日)、24日(土)、25日(日)、午前10時～午後1時

対象…市内在住か在勤の婦人

定員…35人(先着順)  
経費…2,000円(材料費)  
申込…3月1日(火)、午前9時から経費を添えて同館へ

## スケート講習会

### 初心者対象に

とき…3月13日(日)、20日(日)、21日(月)、午後7時～9時

ところ…東武スケートセンター(川越市駅となり)

対象…小学生以上の方

定員…200人(先着順) 経費…1,700円

申込…3月5日(土)、午前9時から市役所5階入札室で受け付けます。(電話不可)

※くわしくは保健体育課、または午後6時以降にスケート連盟員の須賀憲(元町1-6-4 ☎24-6702)へお尋ねください。

## 情緒がめばえる時期に 3月の1歳6か月児健診

診察や個人相談もあります。母子健康手帳を忘れずに。

月 日	会 場	該 当 児
3月9日(土)	古谷公民館	56年8月・9月生まれ
3月9日(土)	高階南公民館	56年9月生まれ
3月11日(日)	名細公民館	56年8月・9月生まれ
3月11日(日)	保健センター	56年9月生まれ
3月16日(木)	福原公民館	56年9月生まれ
3月22日(水)	※南古谷公民館	56年9月生まれ
3月23日(木)	霞ヶ関北公民館	56年9月生まれ
3月23日(木)	霞ヶ関公民館	56年8月・9月生まれ
3月25日(土)	大東公民館	56年9月生まれ

受付時間…午後1時～2時30分  
※は午後2時～2時30分

## 測定から診察相談まで 3月の3歳児健診

医師・歯科医師の診察も行います。母子健康手帳を忘れずに。

月 日	会 場	該 当 児
3月14日(月)	福原公民館	54年12月～55年2月生まれ
3月18日(金)	高階南公民館	55年2月生まれ
3月18日(金)	南古谷公民館	54年12月～55年2月生まれ
3月25日(土)	保健センター	55年2月生まれ

受付時間…午後1時～2時30分

## 毎月8日は蓮馨寺・呑龍デー

## 妊婦教室 各種相談

保健センター ☎24-8611

〈妊婦教室〉  
食事・お産・沐浴・育児を6日間で。母子健康手帳と筆記用具を持参。

とき…3月1日～22日の毎週火曜日と5月2日(月)・9日(月)、午後1時30分～4時

定員…40人(先着順) 経費…無料

申込…2月28日(月)、午前9時から保健センターへ(電話可)

〈3月の各種相談〉  
希望者は、当日直接センターへ。なお一般保健相談も、随時受け付けていますのでご利用ください。(電話相談可)

月 日	相 談 名	受 付 時 間
3月7日(日)	家族計画相談	午前9時30分～11時
3月7日(日)	離乳食指導	午後1時～2時30分
3月10日(水)	精神衛生相談	午前9時30分～11時
3月14日(日)	乳幼児相談	午前9時30分～11時
3月18日(木)	血圧相談	午後1時～2時30分
3月28日(日)	乳幼児相談	午前9時30分～11時

※家族計画相談を受ける方は印鑑を持参。保健センターには駐車場はありません。

## 赤ちゃんのために 3月の4か月児健診

赤ちゃんのための育児相談もあります。母子健康手帳とオムツを忘れずに。

月 日	会 場	該 当 児
3月9日(土)	古谷公民館	10月・11月生まれ
3月9日(土)	霞ヶ関公民館	11月生まれ
3月9日(土)	福原公民館	11月生まれ
3月10日(日)	保健センター	11月1日～15日生まれ
3月11日(日)	高階南公民館	11月生まれ
3月18日(木)	大東公民館	11月生まれ
3月22日(月)	※南古谷公民館	11月生まれ
3月23日(火)	霞ヶ関北公民館	11月生まれ
3月24日(水)	保健センター	11月16日～31日生まれ
3月25日(木)	名細公民館	11月生まれ

受付時間…午後1時～2時30分  
※は午後1時～2時

## 歯みがき教室

歯の保健相談からみがき方まで指導。歯ブラシ・タオル・手鏡を忘れずに。

とき…▷2歳児＝3月8日(火) ▷3歳児＝3月15日(火) ▷成人＝3月22日(火)、午前9時30分～11時30分(受付は午前9時～9時30分)

ところ…保健センター 定員…30人  
担当…歯科衛生士 経費…無料  
申込…3月3日(土)、午前8時30分から電話で衛生課保健係へ

## 待望の川越橋が完成

市内上戸と小ヶ谷を結ぶ川越橋(冠水橋)。昨年の台風で、自動車の通行ができず、ご不便をおかけしておりましたが、このほど完成し通行が可能となりました。

## 1月の交通事故発生状況

	58年	57年	増減数	増減率
総件数	302件	241件	+61件	+25.3%
人身事故	69件	65件	+4件	+6.2%
死者	3名	2名	+1名	+50.0%
傷者	81名	91名	-10名	-11.1%
物件事故	233件	176件	+57件	+32.4%

思いやり ゆずる心で 防ぐ事故

## あなたの得意芸で ボランティアを

川越ライオンズクラブでは、昨年につづき3月6日(日)、市内砂新田の特別養護老人ホーム陽光園で、「みんなでお祝いおひな祭り」を企画。

クラブの歌謡同好会が中心になり出し物を検討中ですが、あなたも得意芸を披露していただませんか。歌・踊り・手品・何でも結構です。お早目に事務局までご連絡ください。

申込・問合せ…2月28日(月)～3月4日(日)、午前10時～午後4時に同クラブ(☎460500)か、それ以降の午後10時までに山田明雄(☎40818)まで。

## 建築士の訓練生を募集

川越建設高等職業訓練校では、4月からの建築士訓練生を募集。期間は3年で、卒業時には国家認定の技能士補の資格が得られます。

とき…毎週火・木曜日(午後7時～8時45分) 資格…中学校卒業(見込み)以上の方 月謝…1000円

願書受付…4月15日(金)までに同訓練校へ

※くわしくは同訓練校神明町11-2、☎26628、夜間は松村寛一(☎21153)までお尋ねを。

## 大学入学の資格検定

高等学校を卒業していないなどの理由で、大学を受験できない方のために、資格検定。今年はそのように実施します。

受験日…8月2日(火)・5日(金) 検定科目…英語・数学・国語など15科目 受験申込…5月20日(日)～6月10日(日)に県教育委員会へ

※くわしくは、県高等学校教育課(☎048824211)へ。

## 自衛官を募集

川越募集案内所

防衛庁では、二等陸海空士を募集しています。資格は、ことし3月高校を卒業予定の男子。

※くわしくは川越募集案内所(☎240947)へ。

## 特設入権相談 相談は無料

相談内容…家庭、土地建物、困りごと、心配ごとについて、とき…3月8日(火)、午前10時～午後3時

ところ…南公民館

※くわしくは浦和地方法務局川越支局(☎3824)へ。

## 休日の診療機関

(休日の当番医)

- 池袋病院内(小・外) 笠幡 3724 ☎11552
- 田淵医院(産・婦) 中原町2-21-1 ☎9716
- 〈内科・小児科の休日診療〉
- 川越市休日急患診療所 小仙波町2-45-5 ☎20601

(診療時間…午前9時～午後3時)



# ぼくら の作文

一月十三日、わたしたちの学校では全校そろって観劇会がありました。午前中は、低学年、午後は、高学年というように二交代で観劇をしました。

午後一時、入場、模様替えされた体育館の中はまるで劇場の様な感じがしました。みんなは、がやがやしなが幕の開くのを待ちました。やがて拍子木のカチ、カチ、カチ、カチの音に合わせて幕が開き、ねぎぼうずの衣裳をまとった人々が舞台いっぱい並びみんなそろって表現豊かにここにこしながら踊り出したのです。いよいよ「ねぎの里は大きき」のはじまりです。

## お年玉観劇会

高階南小 6年

尾崎 三千代



このお話は、今から二百年ほど前、あるねぎの名産地である村の出来ごとでした。ある日、その村にお役人が来て恐い恐い話の話を村人にするのです。その話とは、村はずれの山小屋に住むあずきばあが、ねぎを食べた所すこい腹痛をおこし、ばあはそれをうらんでねぎにのろいをかけてしまったので、村中のねぎを焼き捨ててしまおうということでした。村人はこのおそろしいのろいのがれようと、われもわれもと収獲したねぎをお役

人の指図で、山の頂上まで運ぶのでした。この姿を見た役人と庄屋はニヤツとした笑いをもらし、いかにも悪だくみをしているということがわかりました。一方村人たちは、生活をささえているねぎを一本残らず取り上げられてしまったので生きていけないとみんな困りはててしまいました。そこで、みんなで相談しておいちはあさんの所へ占いをたのみに行きました。しかし、一足遅く、すでに役人達に先をこされ、お金でつられたおいちばあさんは、役人に言われた通りうそのお祈りをするのです。そんな様子を右かげにかくれてぬすみ聞きしていた、太一とみつは、自分達がだまされてきたことに気づき村人達に教えます。それを知った、おいちばあさんと役人達は、お化けに変装して太一達をおどかすのです。火の玉やみのかさ、一つ目小ぞう、のつぺらぼうが次々とライトのチカチカによって一こま一こま違って見える所がとつても面白くてみんな大笑いをしてしまいました。村人達に正体を見破られた役人や庄屋は村人にあやまり、ねぎは無事にかえされました。

## 市民会館3月の主な催しもの予定

〔入場が関係者だけに限られているもの〕  
〔やりハーサルなどは除いてあります。〕

〔2月10日現在、ホールのみ〕

曜日	催し	入場方法	開演時間	主催者
13 (日)	親子映画 「象のいない動物園」	入場券 500円	AM 9:30 AM 11:20 PM 1:20 PM 3:00	川越市親と子のよ い映画を見る会 ☎22-3280
19 (土)	ピアノ音楽おさらい会	無料	PM 1:30	加藤千津(神明町) ☎22-6668
20 (日)	埼玉フォー連 コンサート	入場券 700円 (予定)	PM 1:00	埼玉フォークソング 連絡会議 ☎04298-9-4475
24 (木)	村田英雄ショー	入場券 2,700円 一般 3,000円	PM 2:00 PM 6:30	(財)民主音楽協会 関東事務局 ☎0488-29-2635
27 (土)	川越第一中学校吹奏楽部・川越奏和吹奏楽団 第5回定期演奏会	入場券 300円	PM 1:30	川越奏和奏友会 ☎22-3184
31 (木)	川越高校吹奏楽部 春期特別演奏会	無料	PM 2:00	同校吹奏楽部 ☎22-0224

- ▷主催者の都合で一部変更になる場合もあります。
- ▷入場券等の申し込みや問い合わせは、それぞれの主催者あてをお願いします。
- ◆8月中の市民会館使用申し込みは、3月2日(木)、午前9時から受けします。くわしくは市民会館(郭町1-18-7、☎22-4678)へ。

〈毎週火曜日 PM 0:00-0:10 38ch〉  
PM 6:15-6:25

月	日	タイトル
3月	1(火)	人シリーズ⑤ 斉藤留治さん
	8(火)	市の木・市の花
	15(火)	3月定例市議会

一部変更になる場合もあります。

## 時は今 鐘の音にのせて

歴史シリーズ⑳

源頼朝が病没すると、その子頼家が後を継ぎましたが、彼もまた建仁二年(一一〇二年)征夷大将軍になりました。頼家の妻は、若狭局といい、河越氏の姻戚、比企能員の娘でありました。北条氏は外戚としての比企氏の勢力の増大をうけ、建仁三年(一一〇三年)全国を二分して、源頼家の弟千幡と頼家の嫡子一幡に譲り、頼家自身は伊豆の修善寺に幽閉されました。北条氏はこの年の九月に比企能

人格においても典型的な鎌倉武士と推賞されていた、畠山重忠が武州二俣川で北条氏によって謀殺されてしまいました。よわい四十二歳でありました。当時、畠山重忠は菅谷(現在の比企郡嵐山町)の別館にいました。比企能員が、鎌倉出府を命ぜられたので、

長男の畠山重保を先に出發させ、重忠自身は手勢わずか百三十余騎を従えて出發し、苦林・女影・入間川・府中と鎌倉街道を南下し、二俣川の北鶴ヶ峯に到着した時、雲かのごとく鎌倉勢が二俣川の南方にふじんしているのを知り、最

## 畠山重忠の壮烈な死

### 河越氏、十数年ぶりに登場

後、酒宴を催して決戦の時刻を待たされたといわれています。この時、北条義時、北条時房に従って畠山重忠討伐に向った軍勢の中に葛西清重、三浦義村、足利義氏と共に河越太郎重頼の二男次郎重時、三男三郎重員が参加していました。河越氏の十数年ぶりの登場でありました。激戦の後、畠山重忠は壮烈な最後を遂げ、重忠より先に鎌倉に赴いた重保はこの前日、北条軍と戦って由比ヶ浜に討死したといわれています。畠山重忠・重保父子の戦死から八年後、鎌倉幕府創立の元勲・和田義盛を宗家とする和田一族がこれまた北条氏と戦って滅亡してしまいました。建保四年(一一二六年)七月、源法朝は、小河法印と称する者の修法をうけるため、相模川に向きました。この時の随兵は、北条義時、結城朝光などの有力武将二十余名であったといわれ、この中に河越次郎重時が参加していたようです。河越氏は、この頃から漸次往年の地位を回復してきたようです。

市のテレビ  
わが街  
川越

これからの  
放映予定!