



広報

川越

昭和58年

No. 570

川越市民憲章

1. 郷土の伝統をたいせつにし、平和で文化の香りたかいまちにします。
1. 自然を愛し、清潔な環境を保ち、美しいうらおいのあるまちにします。
1. きまりを守り、みんなて助けあう明るいまちにします。
1. 働くことに生きがいと喜びを感じ、健康でしあわせなまちにします。
1. 教養をふかめ、心ゆたかな市民として、活力にみちたまちにします。

■発行所 川越市役所(元町1-3-1) ■電話 0492-24-8811(代) ■発行人 川越市長 川合喜一 ■編集 企画財政部企画課

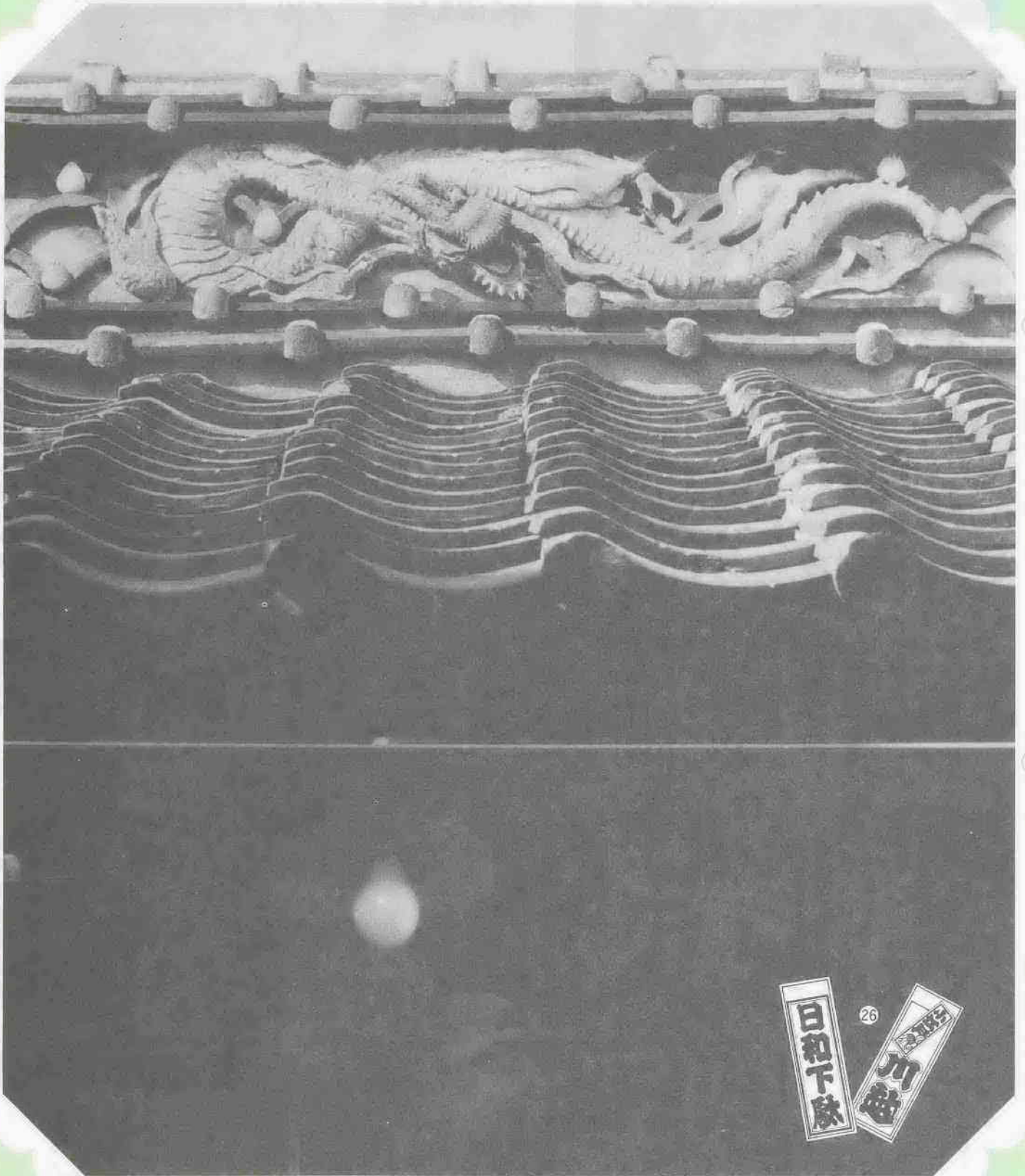

かきろり
瘡守稻荷神社——。その名が示すとおり、できもの、はれものなど皮膚病にご利益があるとされる神様を祀った神社である。道が幾重にも折れ曲がる、久保町の通称“七曲がり、

のほぼ中間、騒がしい表の雑踏から遮断された一角に、ひっそりと位置している。一坪ほどのちっほけな社だが、春の日差しを受けて浮き上がる竜の彫刻が素晴らしく鮮やかだ。

近づく統一地方選挙

県議選 = 4/10 市議選 = 4/24

県政・市政はあなたの一票で

これからの県政、そして市政を決める、大切な統一地方選挙がいよいよ始まりです。川越市では、四月十日(日)に埼玉県議会議員一般選挙、四月二十四日(日)には川越市議会議員一般選挙と、相次いで行われる今回の統一地方選挙。皆さんの生の声を、政治に直接反映させる重要な選挙です。貴重なあなたの一票、棄権せず必ず投票しましょう。

投票所入場券は一枚で 県議選と市議選に共通

今度の統一地方選挙に使う「投票所入場券」は、三月下旬から四月上旬にかけて有権者の皆さんに郵送されます。入場券は一人につき一枚ですが、この一枚で、四月十日の県議選と四月二十四日の市議選の二回の選挙に共通で使用していただくことになっていきます。お手元に届きましたら、選挙当日まで大切に保管してください。



昭和56年の川越市長選挙から

投票所入場券

川越局 料金別納郵便 川越市

投票所入場券

投票区: [] 投票所: []

4月10日(日) 4月24日(日)

埼玉県議会議員一般選挙 川越市議会議員一般選挙

が従来と変更されていますから、入場券表面に記入されている投票所などをよくお確かめください。※くわしくは、川越市選挙管理委員会(☎24-1811、内線501-3)へお問い合わせください。

県議選運動ポスターは 345カ所の公営掲示場に

今回の統一地方選挙から、県議選の選挙運動用ポスターは、決められた場所(公営掲示場)にしか掲示することができません。公営掲示場は、川越市内には三百四十五カ所です。ご注意ください。

なお、市議選の選挙運動用ポスターは、これまでどおり個人の家の扉、工作物などに所有者の承諾を得たうえで掲示することになります。しかし、国、地方公共団体、日本国有鉄道、日本専売公社、日本電信電話公社が所有・管理している公共施設には掲示することができません。掲示する方は十分に気を付けてください。

県議選運動ポスターは 345カ所の公営掲示場に

縦覧期間：三月二十九日(火)～四月二日(土)、午前八時三十分～午後五時

市議会議員選挙人名簿

縦覧期間：四月十四日(木)～十八日(月)、午前八時三十分～午後五時

縦覧場所：いずれも市役所五階 川越市選挙管理委員会 ※縦覧は、期間中の土・日曜日も行っています。

県議選・市議選の 選挙人名簿を縦覧

県議員や市議会議員の選挙権を有するには、いくつかの要件があることはいままでもありません。まず、日本国民であること、満二十歳以上であること、その選挙が行われる県または市の区域内に引き続き三か月以上住所があることなどが、それに加え、投票するために選挙管理委員会で作成する「選挙人名簿」に登録されている必要があります。

家庭保育室で乳幼児を募集

4月から入室はいつでもOK

現在市内にはA表のとおり、十八カ所の家庭保育室があります。家庭保育室は一般家庭を開放し、保護者が仕事をしていたり、病気などにより、保育に欠ける生後六週間以上、三歳未満までのお子さんをお預りし、保護者の方に安心して生業などに専念していただけるよう市が指定した保育施設です。

現在お困りの方は、ぜひご利用ください。入室は随時行っています。なお家庭保育室に入室した場合、前年度分の所得税額により、B表のとおり保育料を、市が保護者に代わり負担する制度がありますから、ご承知ください。

入室ご希望の方は、直接各保育室か、市役所婦人児童課保育係(☎24-1811、内線二九四一六)へお問い合わせください。

〈A表〉家庭保育室一覧表

施設名	代表者氏名	所在地	定員	電話
どんぐり保育室	忍田 美恵子	六軒町1-18-11	10	22-2416
川越ベビーホーム	安見 ともえ	天沼新田269-1	20	31-5638
ひまわり保育室	石倉 チヨ子	野田1311-30	15	44-1548
緑ヶ森保育室	伊藤 百代	大袋新田697	8	46-8754
ふたば家庭保育室	永澤 恵美子	今福241-1	4	44-1535
つくし家庭保育室	瀬戸山 トヨ	砂新田2587-34	4	44-4302
しらゆり保育室	増田 たか	六軒町1-15-1	6	22-1971
あざみ家庭保育室	吉敷 幸子	並木208-1	12	35-2320
わかば保育室	石井 富江	霞ヶ関北3-16-38	10	31-9178
栗原ナーシング	栗原 由美子	的場1287-15	10	31-1046
こばと保育室	阿部 慶子	砂1052-6	5	45-9579
田村保育室	田村 道子	六軒町2-13-15	12	25-2391
ねむの木保育室	川合 洋子	菅原町7-14	20	25-1663
上戸家庭保育室	小栗 美佐子	上戸105	5	33-0583
人間塾託児所	鎌田 みち子	山田1969-2	10	24-5986
むつみ家庭保育室	渋谷 睦子	上戸303-2	5	31-0529
北野赤ちゃん塾	北野 由美子	松郷717-2	10	24-1626
すみれ保育室	成田 公子	宮元町80-6	3	22-5976

〈B表〉家庭保育室保育料軽減費基準額表

階層	各月初日の児童の属する世帯の階層区分	保育料軽減費額(月)
1	生活保護法による被保護世帯又は前年度分の市民税非課税世帯	25,000円
2	1階層を除き、前年分の所得税非課税世帯	20,000円
3	1階層を除き、前年分の所得15,000円未満	15,000円
4	1階層を除き、前年分の所得15,000円以上60,000円未満	10,000円
5	1階層を除き、前年分の所得60,000円以上120,000円未満	8,000円
6	1階層を除き、前年分の所得120,000円以上180,000円未満	5,000円

※前年分の所得税額が180,000円以上の世帯については、保育料は全額保護者負担。

学年末の少年非行防止運動

最近、新聞・テレビなどのマスコミを毎日のように騒がせている少年非行の問題。校内暴力や弱者の虐待を報じるニュースが後を絶たず、底しれない、根の深さを感ぜさせられています。

大都市だけに限らず、全国的な傾向となってきたこの少年非行。もはや、他人事として片付けるわけにはいきません。非行防止について、私たちみんなが真剣に考え直さなければなりません。

青少年の非行防止は あなたの非行防止は あなたの非行防止は

今年度の目標は次の三項目です。皆さんの協力で、少年を非行から守りましょう。

少年自身は……

▽自分の抱いている不安や悩みは言動などに注意。特に入試の失敗

家庭が先生、あるいは信頼の出来る人に早く相談して解決する。決して間違った方向にその「はけ口」を求めないように注意しましょう。

▽受験などに失敗しても絶望感をいだかず、次の目的に向かって意欲を燃やす。また、そうした友人がいた場合は心から励ましてあげましょう。

家庭では……

▽受験生を持つ家庭では、動揺する子供の気持ちをくみとり、態度、言動などに注意。特に入試の失敗

現在お手元にある保険証は、三月末日で使えなくなります。同封の返信用封筒でお送りいただくか、直接市役所保険年金課または出張所までお返しください。

なお、昭和五十七年度の国保税を、まだ納めていない方には、別に納税相談等のハガキをお送りしますから、ご協力ください。

※くわしくは、市役所保険年金課(☎24-1811、内線二六二二)へお尋ねください。

新しい保険証はうす水色

国民健康保険に加入している皆さん、あなたの新しい保険証を今月中に郵送します。色はうす水色です。今回お届けする保険証の有効期限は、来年(昭和五十九年)の七月末日までです。ご注意ください。

3月で使えなくなる 国民健康保険証



二月十五日次の区域が公共下水道の処理開始区域として告示され、三月一日から、水酸化による処理が可能になりました。

上戸地区が水酸化に

3月1日から処理が可能

これにより、該当する地番の方々は、三年以内に水酸化する義務が生じます。

内の一部を、全部区域とはその地番の全部が処理開始区域となったことを示します。

- 〈一部区域〉
- ▽大字上戸二五六一二五
 - 八番地・二七二二七
 - 四番地・二八〇一八
 - 一番地・三〇二番地
 - 三二五二二六番地の

昭和三十八年三月二日から、次の区域の一部が、川越市並木西田土地画整理事業の換地処分に伴い「並木西田」に町名地番変更されました。対象面積は、約九万五千六百九十五平方メートル、世帯数十九世帯です。

南古谷地区に「並木西田」誕生

町名地番変更を実施

昭和三十八年三月二日から、次の区域の一部が、川越市並木西田土地画整理事業の換地処分に伴い「並木西田」に町名地番変更されました。対象面積は、約九万五千六百九十五平方メートル、世帯数十九世帯です。

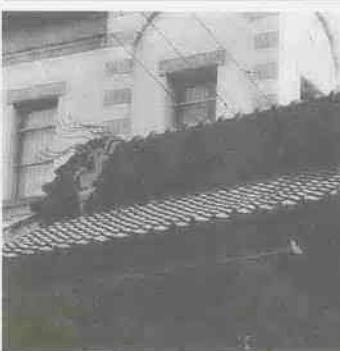

昭和三十八年三月二日から、次の区域の一部が、川越市並木西田土地画整理事業の換地処分に伴い「並木西田」に町名地番変更されました。対象面積は、約九万五千六百九十五平方メートル、世帯数十九世帯です。

市

昨年に続き、川越市職員

表5 一般行政職の等級別職員数

	1等級	2等級	3等級	4等級	5等級	計
標準的な職務内容	部長	課長	係長	主事	主事補	
職員数	15人	101人	283人	621人	136人	1,156人
構成比	1.3%	8.7%	24.5%	53.7%	11.8%	100.0%

※昭和58年1月1日現在。標準的な職務内容とは、それぞれの等級に該当する代表的な職名である。

表6 職員手当

項目	支給割合	
	支	給
期末・勤勉手当	6月期	1.4月分
	12月期	1.9月分
	3月期	0.5月分
	計	3.8月分
退職手当	最高限度額	60.0月分
	勤続20年	21.0月分
	勤続30年	41.25月分
	勤続35年	48.125月分
1人当たり平均支給額	2,604千円	22,294千円

※退職手当の1人当たり平均支給額は、昭和56年度に退職した自己都合13人、勤奨13人の平均。

表7 特別職の報酬など

職名	給料月額など	
	給料月額など	給料月額など
市長	6月期	1.9月分
	12月期	2.5月分
	3月期	0.5月分
	計	4.9月分
助役	6月期	1.4月分
	12月期	1.9月分
	3月期	0.5月分
	計	3.8月分
収入役	6月期	1.4月分
	12月期	1.9月分
	3月期	0.5月分
議長	6月期	1.4月分
	12月期	1.9月分
	3月期	0.5月分
副議長	6月期	1.4月分
	12月期	1.9月分
	3月期	0.5月分
議員	6月期	1.4月分
	12月期	1.9月分
	3月期	0.5月分

※昭和58年1月1日現在。

職員給与を公表

給与を公表します。市民の皆さんに市職員給与の実態をご理解いただくため行われるこの紙上公表——これによりますと、昭和56年度決算に占める人件費は86億4000万円、全体の21.4%です。

図1 人件費

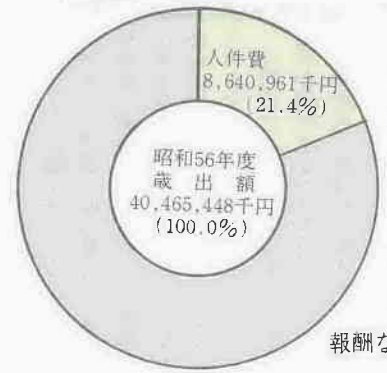

※人件費は普通会計決算による。なお、特別職に支給される給料、報酬なども含む。

表1 職員給与費

年度	職員数(A)	給与費			計(B)	1人当たり給与費(B/A)
		給料	職員手当	期末・勤勉手当		
昭和57年度	1,817人	4,594,656千円	970,763千円	2,080,973千円	7,646,392千円	4,209千円

※職員給与費は普通会計予算による。職員数は昭和57年4月1日現在で、水道部職員および特別職は含まない。給与費は当初予算に計上された額。なお、職員手当には退職手当を含まない。

表2 職員の平均給料月額および平均年齢

職種	平均給料月額	平均年齢
一般行政職	211,200円	35歳11か月
現業職	210,000円	43歳01か月

※昭和58年1月1日現在。

表3 職員の初任給

職種	学歴	初任給
一般行政職	大学卒	117,700円
	高校卒	99,900円

※昭和58年1月1日現在。

表4 職員の経験年数別・学歴別平均給料月額

職種	学歴	経験年数		
		10年	15年	20年
一般行政職	大学卒	203,771円	235,525円	276,600円
	高校卒	170,357円	200,855円	241,760円

※昭和58年1月1日現在。

昭和56年度人件費割合は全体の21.4%

給与の決定は...

川越市職員を含めた地方公務員の給与は、いくつかの原則によって決定されます。その一つは、均衡の原則といわれるもの。これについては、地方公務員法で「職員の給与は、生計費並びに国及び他の地方公共団体の職員並びに民間事業の従事者の給与その他の事情を考慮して定めなければならない」と規定されています。川越市職員給与の場

合も、この規定に基づいて行われます。つまり、毎年生計費や官民給与比較のうえにたって出される人事院勧告や県人事委員会勧告などを参考にしているわけですが、二つ目は、条例主義の原則です。これは、公務員は全体の奉仕者であって、給与が市民の負担に基づいて賄われていることから、市民の代表である市議会が条例によって定めなければならない、というもので、やはりこれも地方公務員法で規定されています。そのほかに市長や市議会議長な

ど特別職の給与は、市内の公共的団体の代表者や学識経験者など十人構成する川越市特別職報酬等審議会に諮問され、その答申に基づいて条例で定められています。なお、川越市職員給与の実態については、図1および表1、7のとおりです。



軽自動車やバイクの税金

4月1日が課税基準日です

廃車手続きはお早目に

忙しさにまぎれ、ついうっかり。こんな経験はありませんか？ お宅に乘らない軽自動車・バイクがありましたら、四月一日までに廃車手続きをしてください。軽自動車やバイクには、毎年四月一日を基準日として、その所有者の方に税金が課せられます。つまり、乗らないで放置してあるもの、盗難や他人に譲渡した場合でも、廃車の手続きを済ませない限り今年も税金がかかります。四月に入ってからではもう遅いのです。心当たりのある方は、今月中に廃車の手続きをされるようおすすめします。

〔手続きの仕方〕
▽原動機付自転車(二五cc以下)
・小型特殊自動車：ナンバープレート・標識交付証明書・印かんを持ち、市役所市民課へ
▽軽自動車(三輪・四輪)：ナンバープレート・自動車検査証・印かんを持ち、軽自動車検査協会埼玉事務所(上尾市市方領家五〇五、五〇四八七(二)・二六)へ
▽二輪のもの(二五ccを超えて二五〇cc以下)・二輪の小型自動車(二五〇ccを超えるもの)：ナンバープレート・軽自動車届出済証(検査証・印かんを持ち、陸運事務所所沢支所(所沢市牛沼字下原元六八八―一、五〇四二九(九)一六〇〇)へ
※くわしくは、市役所市民課課税係(五二四一八八―一、内線八三二・八三七)へお尋ねください。

川越の蔵は何故黒い

小江戸 散策⑧

重厚な蔵造りの町並みが評判を呼び、最近川越を訪れる観光客が日増しに多くなっているようです。そんな人々が、川越の蔵造りを、目にして最初に気付くのは、鈍く光る「黒壁」の存在。それらに、江戸っ子の心意気を示す。その理由としては、「城下町であった川越では、夜戦に備えて黒塗りに、「余り目立ち過ぎると庶民の反感を買うから」と、まことしやかな憶説が流れています。が、どれも確証はありません。そんな中、工学院大学の助手で、川越の蔵造りや職人技術について見識の深い初田享さんが注目すべき発言をしています。

「白壁に比べ、黒壁ははるかに手間がかかります。本磨きなどの作業は、職人一人で一日に一平方メートルしかできない手間がかかる仕事だったといえます。にもかかわらず、地味な黒壁を選んだのは、昔の江戸っ子特有の心意気だったのではないのでしょうか。着物の裏地に高価なものを使得って粋を競ったように、目立たぬところで反発する、そんな精神があったと思われまます。皆さんでしたら、どうお考えになるのでしょうか。興味ある疑問かも知れません。」

恋で「火の用心」呼びかける

コンテスト、川越駅前で実施

「サア、いざ」といふとき、あなたほどのくらい大きな声ができるか試してみませんか?。こんな呼びかけのもと、二月二十六日(土)の午後川越駅前前で、消防大声コンテストが行われました。

市民の皆さんの防火意識向上に少しでも役立つなら……と、二月二十八日から始まった春の全国火災予防運動に先がけ、川越地区消防組合が主催したこのユニークなコンテスト。音声測定機のマイクに向かって、「火の用心」「火事ター」などと、思いつき大きな声を張り上げてもらい、その声の大きさを計測、入賞者には消火器をプレゼントするというわけです。



第1位・120ホン
萩原敏治さん
(大井町・12歳)



第3位・116ホン
佐久間利洋さん(富士見町・14歳)



第2位・116ホン
渡辺眞さん(西小仙波町・10歳)



第7位・114ホン
渡辺英樹さん(砂新田・10歳)



第6位・115ホン
大野稔さん(日高町・39歳)



第5位・115ホン
矢口昭義さん(中宿・19歳)



第4位・115ホン
笹沼達哉さん(豊ヶ関北・12歳)



第11位・114ホン
黒沢祐之さん(所沢市・19歳)



第10位・114ホン
鈴木孝明さん(富士見町・14歳)



第9位・114ホン
きむらたたけしさん(菅原町・9歳)



第8位・114ホン
正木成幸さん(仙波町・4歳)

消防本部・久保田予防係長に聞きました



久保田庄司さん

—どんな方法で防火PRをされているんですか?
久保田さん そうですね、一口に防火PRといっても、いろいろありまして……。まず、広報車による巡回広報が上げられるでしょう。ご存じないかもしれませんが、毎月七日は「防火の日」なんです。ですから、毎月七日は必ず巡回広報をします。その他、十月から四月までの火災多発期には、七のつく日、つまり十七、二十七の日もやります。また、異常乾燥注意報などが発令されれば、やはりやりますから、一年間とおしてみても、かなりの日数巡回しているでしょう。

この巡回広報を主に、広報紙や市のテレビ広報「わが街川越」、防火チラシ、防火教室の開催など、その時々時季に応じてPRしているわけです。

—わかりました。久保田さんはこの防火PRを担当して十三年という大ベテランなんです。この十三年間を振り返っていかがですか。

久保田 まあ、良きにつけ悪しきにつけ、いろいろありましたね。川越市とお隣の川島町を含む川越地区消防組合管内には

プロフィール・S30年消防職員となる。S45年3月予防係へ。以来13年間、防火PRを担当。

120

消防大声

コンテストには、四歳の幼児からお年寄りまで七十二人が参加。その結果、次の方が入賞と決まりました。

入賞者: ▼萩原敏治(大井町)
▼渡辺眞(西小仙波町)
▼佐久間利洋(富士見町)
▼渡辺英樹(砂新田)
▼鈴木孝明(富士見町)
(敬称略)



第12位・113ホン
石倉隆三郎さん(上尾市・11歳)



第13位・113ホン
かいたもやさん(今成町・10歳)



第16位・112ホン
高木節子さん(鶴ヶ島町・33歳)



第14位・112ホン
神沢豊さん(坂戸市・16歳)



第17位・111ホン
中村治久さん(坂戸市・17歳)



第15位・112ホン
小間秀幸さん(大井町・10歳)



第18位・111ホン
かなたさたけさきさん(岸町・9歳)

順位の設定は
①→③に従って
①、2回チャレンジしたうち、いずれか声の大きいもの
②、1回目・2回目の差の小さいもの
③、低年齢のもの

「まあ、大きな声/みんな勇気があるのね」
—川越駅前が即席の劇場に—

危険物取扱者の試験と準備講習会

〈準備講習会〉

とき…4月7日(木)・8日(金)の2日間、午前9時～午後4時30分
ところ…市民会館(郭町1-18-7)

〈試験〉

とき…6月5日(日)、午前9時～正午
ところ…国際商科大学(的場北1-13-1)ほかを予定
■申込…準備講習会・試験とも、4月4日(月)・5日(火)午前9時～午後4時に消防本部消防課保安係(神明町48-4)へお出かけを。

※準備講習会の申込書、受験願書は川越地区消防組合消防本部または各分署に用意してあります。

くわしくは、同消防本部消防課保安係(☎22-0700、内線33・34)へお問い合わせください。

防火PRのむずかしさについて

約二十八万人の方が住んでいる川越市です。まあ、いろいろな人がいますよ。たとえば、広報車の巡回広報について「あれじゃ聞きとれない」という方もいらっしゃると思えば、「うるさいノ」という反対の方もいらっしゃる。でも、聞こえないようでは何の意味もありませんから、防火広報ということで、ご理解をいただいているわけです。

—今回、初めてのこの「消防大声コンテスト」をやり、街頭キャンペーンを打ち上げたわけですが…

久保田 防火PRの一つの行き方として挑戦してみました。人前で大声をだすわけですから、いったいどのくらい参加者がいるか正直心配でした。でも、フタを開けてみたら、七十二人も参加。大成功だったと思います。広報活動というのは結果が見えないだけにむずかしいですね。ややもすれば消極的になってしまつて……。でも、このコンテストをとおして勉強しましたよ。少しぐらい失敗してでも、やはりこちらから飛び出していかなければいけないと、勇気を出して参加してくれた七十二人の皆さんにお礼申し上げたいですね。

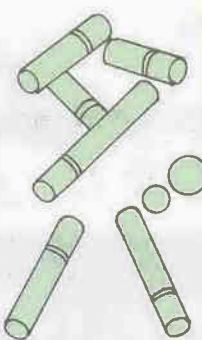

「小江戸の情緒」が特選

戸時代の川越を描いた「小江戸の情緒」を出品、堂々、全国大会で特選に輝いたわけだ。

この「たばこパークラフト」は今年で5回目、日本専売公社が、たばこのPRに、と始めたもので、各地の専売局が担当する地方大会―県大会―全国大会の順に優秀作を選考、今年が全国大会で特選に輝いたわけだ。

材料はたばこだけ

すべて手作りの町なみ

橋本さんが主に建造物を手がけ、橋本さんの商店で働いている井上さんが人形造りを担当、建て物に6か月、人形に6か月、樹木などに1か月を費し、使った空き箱は1300枚。屋根や壁、人形の着物は空き箱を使用。材料は空き箱ばかりでなく、人形の頭部は大豆を利用し、フィルターはほくして土塀の石垣に、吸いながら葉は松の木の幹に貼りつけるといった凝りよう、150体の人形も、殿さまは殿さまらしく悠然と、町娘は町娘らしくあでやかにできていて見えて楽しい。家の中の番頭さんも細部まで、ていねいにできています。



「たばこの空き箱を集めていると聞いて、店のお客や友人が空き箱を持って来てくれてねえ。それでも足りずに、作っている最中にたばこを買いに行ったり、色柄が欲しいために喫ったことのないたばこを買ってみたり、おかげで国産のたばこの味は全部わかりました」と橋本さんは苦笑い。



橋本さんと井上さん



昭和56年4月にはまだ28羽いたアヒルは、今年になって急に減少、毎朝散歩がてらに、新河岸川に沿って、アヒルの様子を見る栗原さんは心配でなりません。

アヒルが減少

「このころ新河岸川のアヒルが少なくなってしまっただけでなく、こんな電話が、『表通り裏通り』編集部にかかってくる。電話の主は氷川町69、栗原秀次さん(67歳、自営業)。栗原さんは氷川町の自治会長で、新河岸川の浄化を図る『新河岸川上流公害防止推進会』(木下雅博会長の副会長、新河岸川浄化に、人一倍関心を持つ栗原さんは、アヒルをこの川に放した。『仕掛人』。5年ほど前新河岸川はゴミを捨てる人が多く汚



栗原さん

島津久子さんの講演会

若さに感嘆の声

2月15日(火)、午後1時30分から川越福祉センターで、島津久子さんの講演会が開かれ、聴衆を魅きつけました。

この講演会は、川越市、富士見市、上福岡市、坂戸市の4地区の更生保護婦人会が主催、この会の上部団体、全国更生保護婦人連盟会長の島津久子さんを招いたものです。

天皇家の四女貴子さんの義母にあたる島津久子さんは最近の青少年の非行増加を引き合いに出され「青少年犯罪は家庭教育の誤りに責任がある。子どもたちの善意を引き出すようなしつけが必要」と



高階南公の土曜映画会
3月は小学生向けに次の3本を上映。入場無料、くわしくは高階南公民館(藤原町23-7 ☎45-3581)まで。



このカットは齊藤香さん(西小仙波町2-11-3、小6)の作品です

今年のはあなたが主役

今年、7月21日(木)・24日(日)に開かれる川越百万灯夏まつり。このまつりに、あなたの自治会、事業所、グループで参加してみませんか。

あなたも水墨画を「甲風会」会員募集

水墨画は白紙に墨一色で無限の美を描く芸術です。独特で落ち着いた魅力にあなたもふれてみませんか。南公民館登録クラブの水墨画「甲風会」では新しい会員を募集しています。初心者も歓迎。

健康維持にも詩吟の吟詠会

仕事で昼間はチャット……という方に朗報。名細吟詠会では働いている方のために毎週金曜日、午後7時から9時30分に詩吟の活動を始めます。呼吸法としても活用でき、健康にも良い詩吟をこのチャンスにあなたもやってみませんか。また毎週水曜日、午後2時〜4時30分にも活動していますのでこちらもよろしく。

親子割引券プレゼント

今、子どもたちに人気の「D.F. スランパアラレちゃん」「パッパロンボ丸」「科学戦隊タイナマン」と文部省選定・市教育委員会推薦「まんがインソップ物語」のアニメ4本が3月22日(火)から4月8日(金)に上映されます。当日売りで、大人1500円、小人800円の入場料が、親子で1200円になる割引券を市内小学校、幼稚園、保育園で配布します。皆さんおそろいでお出かけください。

泉氏ミキギャラリー

(本川越駅前・戸田ビル2階)
3/16~3/29の催しもの
★「幻想影我」
ストーリー性のあるものや印象に残った写真、白黒中心に50点を展示。
とき…3/16(水)~3/22(火)、午前10時~午後7時(3/16は午後2時から、3/22は午後5時まで)
問合せ先…細野光晴(石原町2-60-11 ☎22-1043)
★第1回山崎広子展
8年前から主催者の描き続けた油絵、35点を公開。風景、静物などいろいろ。
とき…3/23(水)~3/29(火)、午前10時~午後5時(3/23は正午から、3/29は午後3時まで)
問合せ先…山崎広子(坂戸市北塚33 ☎83-1926)

健康維持にも 詩吟の吟詠会

仕事で昼間はチャット……という方に朗報。名細吟詠会では働いている方のために毎週金曜日、午後7時から9時30分に詩吟の活動を始めます。呼吸法としても活用でき、健康にも良い詩吟をこのチャンスにあなたもやってみませんか。また毎週水曜日、午後2時〜4時30分にも活動していますのでこちらもよろしく。

スポーツ講演会

トレーニングとその効用
ジョギングへとことこ歩き続けるは、幅広いブームを呼び、スポーツと縁の少なかつた人たちにも楽しまれています。特に壮年層がジョギングなどの運動を行い心肺機能を高めることは、成人病や動脈硬化の予防に役立つと言われています。

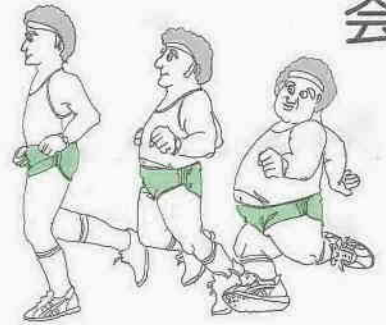

しかし誤ったトレーニング方法は、機能障害を起こす場合もあり正しく体力を高める方法を知って行うことが大切です。

市と市体育協会では中距離ランナーとして活躍をとり、現在後進の指導にあたられている沢木啓祐氏を招いて次の講演会を実施します。入場無料。希望者は、当日直接会場までお出かけください。

母親講演会

子どもの心を育てる

子どもの健全な成長にとって、乳幼児期における母親の接し方はどのように心掛けるのが良いのでしょうか。育児のなかで悩まれることも多いのでは……。育児真っ最中のお母さん方を対象に、育児の取組み方を中心に母親講演会を開催します。

婦人のための講演会

希望者は、当日直接会場までお出かけください。無料。

接会場までお出かけください。
とき…3月23日(水)、午後6時30分～8時30分
ところ…川越市民会館会議室
演題…トレーニングとその効用
講師…沢木啓祐氏(順天堂大学講師、日本陸上競技連盟強化委員)

※くわしくは市教委保健体育課へ。
を行います。入場は無料です。お問い合わせのうえ、お出かけください。
とき…3月24日(木)、午前10時～正午
ところ…南公民館大会議室
演題…子どもの心を育てる―育児の取組み方―
講師…金子保氏(埼玉県立教育センター指導相談部長)

※くわしくは婦人児童課へ。
とき…3月19日(土)、午前10時から
ところ…川越福祉センター講堂
演題…魅力ある女性像
講師…樋口恵子氏(評論家)

※くわしくは企画課企画係か、婦人会館 ☎(4)6346へ。

ガン年齢をむかえたら胃ガン検診

衛生課 予防係

「胃には自信がある、自分に限っては…」と思っている方が、意外と多いのではないのでしょうか。胃ガンの初期は、ほとんど自覚症状がないため、気づいた時には手おくれのことが多いのです。40歳を過ぎたら、あなたもガン年齢。胃ガン検診で早期発見を!

申込

名細 3月25日(金) 午前8時
霞ヶ関北 30分前、各公民館で受け付け(高階地区に受け付けは、高階南公民館では受け付けません)

山田 3月26日(土) 午前8時
芳野 30分前、各公民館で受け付け(芳野・古谷地区は定員が少ないのでお早目に)

本庁管内：3月26日(土) 午前8時
30分前、中央公民館と南公民館

胃がん検診日程表

男子=午前8時30分～9時
女子=午前9時～9時30分

検診日	会場	対象地区	定員
4.18(月)	大東公民館	大東	100人
4.19(火)	中央公民館	本庁	75
4.20(水)	中央公民館	古谷	25
4.21(木)	中央公民館	本庁	100
4.22(金)	山田公民館	本庁	80
4.22(土)	山田公民館	山本	60
4.22(日)	山田公民館	山本	40
4.25(月)	高階南公民館	高階	100
4.26(火)	南公民館	本庁	100
4.27(水)	南公民館	本庁	100
4.28(木)	南公民館	本庁	100
5.6(金)	福原公民館	福原	100
5.9(月)	高階公民館	高階	100
5.10(火)	南古谷公民館	南古谷	100
5.11(水)	霞ヶ関公民館	霞ヶ関	100
5.12(木)	霞ヶ関北公民館	霞ヶ関北	100
5.13(金)	名細公民館	名細	100

検診車内で、バリウム液200CCを飲み、レントゲンを6枚ほど撮影します。

新入学児のお母さん教室

高階公民館 ☎42-6064

この春、小学校に入学するお子さんをもつお母さんのための教室。学童期に必要な子育てを中心に、教育心理学の立場からわかりやすいアドバイスを。この機会にぜひお出かけください。

とき…3月19日(土)、午前10時～11時30分
定員…80人
経費…無料
講師…淑徳短期大学教授 成田弘子氏
※希望者は、当日直接会場までお越しください。



初雁公園で花と植木の即売会



サクラソウやポリアンなど春の草花、庭木、盆栽、果樹の苗木などの展示即売会。昨年あらたに市の木・市の花に制定された櫻と山吹も出品されます。この機会にお求めになりませんか。

また同じ会場で、お米・牛乳・卵・豚肉などの消費拡大運動も行います。
とき…3月18日(金)～22日(火)、午前10時～午後5時
ところ…初雁公園の三芳野神社前(工事中のため昨年までの場所と異なります)
※くわしくは、農務課へ。

身体障害者のスポーツ大会

今年も、埼玉県身体障害者スポーツ大会の陸上の部が、開催されます。友情の輪を広げ、健康と体力の維持・増強を図る絶好のチャンスです。ふるってご参加ください。

とき…5月15日(日)、午前7時45分までに市役所玄関前へ集合。
ところ…上尾運動公園
種目…競争(60m・100m・1500m・60m音競争・車イス60m・100m障害競争・車イススラローム) 走り高跳び、立幅跳び、ソフトボール投げ、砲丸投げ
募集人員…140人(応援者も含む)
申込…上記の記録競技に出場を希望される方は、3月19日(土)までに老人・障害課へ
※オープン競技参加者と応援者は4月9日(土)までに、各地区福祉会会長へ申し込んでください。



人形劇フェスティバル

高階南公民館 ☎45-3581

高階地区に住むママさん人形劇団、3グループによる公演。出し物は「長くつをはいた猫」など。家族連れでどうぞ。

とき…3月26日(土)、午後1時30分～3時30分
ところ…高階南公民館
定員…200人程度
経費…無料
※ご覧になりたい方は、当日直接会場までおいでください。



若さを結集 ホーム文化祭

青少年ホーム ☎22-5241

ホームの実用講座で実力をみがいた若者たちの成果を一堂に発表します。あなたもご覧になりませんか。
とき…3月13日(日)～19日(土)、午後7時～8時30分(日曜日は午後1時～5時)
内容…生け花、水彩画、スクエアダンスなど。

ジャズダンス講習会もどうぞ!!
3月19日(土)、午後2時30分～3時30分

可燃物の収集について

3月21日(春分の日)は、ゴミの収集をいたしません。次回の3月24日(日)に出してください。

春は、引越しの多いシーズン。みどりの国鉄コンテナは、スピーディーな引越に最適。あなたの財産を安全、確実に新しいお住まいまでお届けします。ただいま春の引越相談所を開設しておりますのでご利用ください。
とき…4月30日まで
ところ…武蔵野新座貨物ターミナル駅内貨物営業所
※くわしくは同営業所 ☎0484(4)4061へ。
保育園で時間外
古谷第一保育園では、4月4日から働くことができる時間外保育を一人募集しています。
勤務地…古谷第二保育園(古谷上6083) 勤務時間…午前7時30分～9時と午後4時30分～6時
時間給…550円 資格…園に近い40歳位までの女性
※希望者は、3月19日(土)までに履歴書(写真貼付)を持参のうえ婦人児童課保育係へ。

お気軽にどうぞ 無料登記相談

とき…3月15日(火)、午前10時～午後4時
ところ…市役所5階A会議室
内容…相続・贈与および土地家屋の調査測量に関する登記
※くわしくは市民生活課へ。

市民チャリティ スケート教室

川越市スケート連盟が主催するスケート教室。賞品いっぱいの水上ゲーム大会も実施します。参加費の一部は身体障害者のために寄付されます。



とき…4月10日(日)、午後5時～8時
ところ…東武川越スケートセンター(川越市駅となり、☎24-9993)
対象…どなたでも
経費…500円(滑走料・貸靴料を含む)
申込…川越市スケート連盟 吉川巖(元町1-1-20 ☎22-1707)へ申し込んでください。電話でも可、また当日直接会場でも受け付けます。
※当日は手袋と帽子をお忘れなく。なお産地直送したいけなどいろいろな品物のバザーも予定しています。

ご利用ください 川越市山の家

春先にかけてよく見ることが出来る秩父連山の一角、都幾川村大野に私たちのまわりの「山の家」があります。標高800mのところに建ち、年間を通じて市民の憩いの地として親しまれています。これからの時期、定峰峠を彩る山桜など春の探策にも最高。団体・親子連れで、山の家をベースに奥武蔵界わいの自然をお楽しみください。

休館のお知らせ
4月5日(火)～6月20日(日)は、水源ダム工事のため休館します。ただし、4月29日(祝)～5月7日(日)は開館。
4月からマイクロバス利用に一部変更
4月1日からマイクロバスを利用する場合は、次のように負担していただくこととなります。
▷片道…大人300円・小人150円
※くわしくは青少年課育成係へ。

献血にご協力を

月日	会場	時間
3.15(火)	川越駅西口	午前9時30分～正午 午後1時～3時
3.29(火)	川越市役所玄関前	午前9時30分～正午 午後1時～3時

※くわしくは、県赤十字血液センター(☎0487-22-1211)か、川越保健所衛生課(☎24-0380)か、川越市役所衛生課へ。

巡回相談

身体障害者手帳や療育手帳(みどりの手帳)をお持ちの方、またその家族を対象にした相談会。希望者は直接会場へ。
とき…3月30日(木)、午後1時30分～4時
ところ…霞ヶ関北公民館
相談員…身体障害者相談員・山下重子氏、精神薄弱者相談員・赤羽道直氏、各担当ケースワーカー

休日の診療機関

〈休日の当番医〉
3/20 山口病院(産・婦・神経)
脇田町16～13 ☎22-0371
3/21 田村眼科医院(眼)
新富町1～7～1 ☎25-2295
3/27 田辺病院(外、内、小)
稲荷町18～6 ☎43-0304
〈歯科の休日診療(祭日をのぞく)〉
川越市予防歯科センター
三久保町18～5(中央公民館南側)
☎24-3891
(診療時間…午前9時～正午)
〈内科・小児科の休日診療〉
川越市休日急患診療所
小仙波町2～45～5 ☎23-0601
(診療時間…午前9時～午後3時)

県立川越工業高校では、4月入学の次の定時制生徒を募集します。
〈第一学年2次募集〉
願書受付：3月19日(土)～23日(水)
選考日：3月25日(金) 受験資格：中学卒業見込み、または同等以上の資格をもつ者
〈第三学年特別編入生〉
2年間の修業を卒業認定されます。願書受付：3月17日(木)～24日(水)
選考日：3月27日(日) 受験資格：高校卒業見込みか、同等以上の資格をもつ者
※くわしくは同校 ☎22-2206へ。



へ。杉の木のある場所はさげましよう。▽外から帰ったらすぐに顔を洗

毎年春になると、目が、かゆくなったり、しよぼついたり、涙っぽくなるといった経験をお持ちの方はいらつしやいませんか。これらの症状のほか、発作的にくしゃみや多量の鼻水が出たり、鼻がつまったりする症状を訴える人が増えるのも、春先から四月にかけての季節。

スギの花粉にご注意!

アレルギー予防は日常の工夫から

次に、アレルギー発作の誘因となるものの対策、つまり患者さん自身の日常生活での工夫とか生活態度での注意点をあげてみましょう。

- (1)生活は規則正しく。早起きをし、睡眠は十分にとること (2)急激な温度の変化をさけるとともに冷暖房は強くしないこと (3)目や鼻の粘膜を刺激しないように。とくに自動車の排気ガス、殺虫剤、シンナーなどは大敵です。 (4)皮膚の鍛練は自律神経の働きを良くし、発作を起こしにくくするため、冷水摩擦や乾布摩擦が効果的。そして、普段から運動を行うことにより肉体的、精神的抵抗力を養うことが大切です。

人々は空気中のスギの花粉が目や鼻の粘膜につくと前出のような症状を起こすわけでは。そこで、花粉から身を守るための対策について述べてみましょう。

最後に、治療には、対症療法という現在あらわれている症状を抑える治療法や減感作療法というアレルギーに対して抵抗力をつける治療法、そのほかいろいろあります。お悩みの方は、眼科あるいは耳鼻科医などの専門家に相談ください。へ川越市医師会地域医療委員会から原稿をいただきました。

市のテレビ

わが街

川越

3月20日(日)、午後7時 テレビ埼玉(38)で放映決定

市制施行六十周年を記念し制作したビデオ番組「新たな飛躍へ(30分)」がこのほど完成、市視聴覚ライブラリーでビデオテープの貸し出しを行ってまいります。

市制施行60周年記念番組

「新たな飛躍へ」

三月二十日の日曜日、午後七時からテレビ埼玉にご注目ください。

この番組については、二月十日発行の広報川越・小江戸TV情報欄でも紹介しましたが、当初の予定では、テレビでのオン・エアは考えずにビデオテープの貸し出しという方法で、市民の皆さんにご覧いただくと思っていたわけです。しかし、その後、より多くの

わが街川越放映予定

毎週火曜日 PM 0:00-0:10 38ch

Table with 3 columns: 月日, タイトル, 内容. Includes dates 3/15, 3/22, 3/29.

一部変更になる場合もあります。

小江戸情報

ただ三十分というコンパクトタイムにまとめたものです。一九八二年、あなたにとってはどんな年だったでしょう。そんな思い出とともに、家族そろってこの番組をご覧くださいませんか。

方にご覧いただくにはやはりテレビで放映しなければ...という結論に達し、また、三月二十日(日)の午後七時から三十分間というゴールデンタイムが予約できる、という幸運が重なり、それではこの際テレビでオン・エアを」と変

一方、毎週火曜日の正午と午後六時十五分の二回、それぞれ十分間お送りしている市のテレビ広報「わが街川越」。こちらも、春にふさわしい番組が続きます。

まず、三月十五日(火)は「昭和五十八年度当初予算」。新年度を控え、川越市の歩むべき姿、形を紹介しようというもの。そして、二十二日(火)は高階南公民館のビデオ講座受講生制作の作品を。そこには、市民の手づくりの川越が描かれています。

短歌



あしぶえ短歌会

広栄町 山越与四男 風あれば風吹くまに片寄りて襦袢はすでに白く乾きぬ 新富町二 綾部 志う 亡き夫の夢より覚めしむなしさの 極まる窓に淡き月あり

南大塚 飯野 まさ 遅れ来し賀状さわやかこまこまと書かれしことば温かくして 笠幡 小野 長辰 おほよそは西を指しゆく汽車の旅 陽は入りきらぬまに漂ふ

仙波町二 梶田 嶺子 早春の畑起し行く耕耘機過ぎゆく 後に土の香清し 中原町一 斉藤ハマ子 早春のひかり耀ふ寺庭にプランコ 漕ぎつつ遊ぶ幼なら

山田 曾根田恵美子 あかあかと灯をつけて子らの待つ 部屋見えて来ぬ路地を曲れば 三光町 長島ミサヲ 地下駅に電車入り来れば起る風そのたまゆらに鉄の匂ひす 上寺山 増田 ちう 手術後の痛み堪ふる呻き声もれ 来る暗き夜更けの病室