



広報

川越

5/25

昭和58年

No.575

市の人口

268,695人

男=135,912人

女=132,783人

一世帯数

出生²³⁵ 2,728 転入⁹⁶ 1,395
死亡⁹⁶ 1,395 転出⁹⁶ 1,395

前月比 -1,472人 +914世帯

5月1日現在

■発行所 川越市役所(元町1-3-1) ■電話 0492-24-8811代 ■発行人 川越市長 川合喜一 ■編集 総務部秘書広報課

正しい交通ルールをマナーに

市初の女子ミニバイク競技大会

春の全国交通安全運動たけなわの五月十五日(日)、野田町二丁目川越自動車学校を会場に、川越市初の女子ミニバイク競技大会が行われました。『正しい交通ルールとマナー』を身につけるため開かれたこの大会——川越警察署や市などが主催したものです。川越市交通

安全母の会鈴木良枝会長から十チーム計五十人が参加、安全走行と運転技術に日ごろの腕を競いませました。
なお、団体優勝は同会古谷支部。個人部門でも、古谷支部の原田庫子さん(43歳・古谷上五四二二)が見事優勝を飾りました。



「比較的きれい」という結果 まとまる

入間川水系を対象に生物調査を実施



河川の水質判定

市公害課では、昨年入間川水系を対象に、河川の水質判定の一方、法である生物調査を実施。このほど「入間川水系は、全体的にみると比較的きれいであり」という結果がまとまりました。

調査地点は左図のとおり九か所。それぞれの場所です。川底の底生生物や魚類を捕獲したり、藻類を採取し、水質判定をしたものです。判定の基準は「きれい」、「ややきれい」、「やや汚れている」、「汚れている」の四階級に分類しました。

一方、「BODによる水質判定」とは、川越市の場合、昭和四十六年から引き続き実施している調査で、化学的に河川の水質汚濁の程度を計測する方法です。

市公害課では、これからの河川浄化にとって大切なことは、工場・事業場規制よりも、むしろ一般市民の皆さん一人一人が、河川に関心をもち

ことです。そのためには、「BODがいくつ……」というよりも、この河川にはこんな魚や生物が住んでいるんですよ、といった方がずっとわかりやすいと思います。化学的な方法も大切ですが、これからは生物による水質判定の方法がより重要になっていくでしょう」と話しています。

なお、今年度は、新河岸川水系の生物調査を予定しています。

問合せ：市役所公害課 水質分析センター (☎22-4169)

調査地点



＜入間川水系河川の水質判定結果＞

河川名	調査地点	生物による水質判定		BODによる水質判定	捕獲した魚類														
		川虫などの底生生物	付着藻類		キンブナ	ギンブナ	タモロコ	ヨシノボリ	モッコゴ	シマドジョウ	アユ	タナゴ	ウグイ	コイ	ドジョウ	オイカワ	ツチフキ	ナマズ	メダカ
入間川	八瀬大橋	きれい	きれい	ややきれい	●														
	川越・狭山工業団地排水口上流	ややきれい	ややきれい	—	●														
	高速道路下	やや汚れている	ややきれい	—	●	●													
	初雁橋	ややきれい	ややきれい	—	●														
	平塚橋	きれい	ややきれい	ややきれい	●	●													
小畔川	田島橋	汚れている	やや汚れている	やや汚れている	●														
	不動橋	汚れている	やや汚れている	ややきれい ～やや汚れている	●	●													
	金堀橋	やや汚れている	やや汚れている	ややきれい ～やや汚れている	●	●													
大谷川	落合橋上流	汚れている	ややきれい	ややきれい ～やや汚れている	●	●													

※きれい＝サワガニ、ヤマメが生存できる ややきれい＝アユ、オイカワが生存できる やや汚れている＝ギンブナ、モッコゴが生存できる 汚れている＝ユスリカ、イトミミズが生存できる

6月1日～7日は「水道週間」

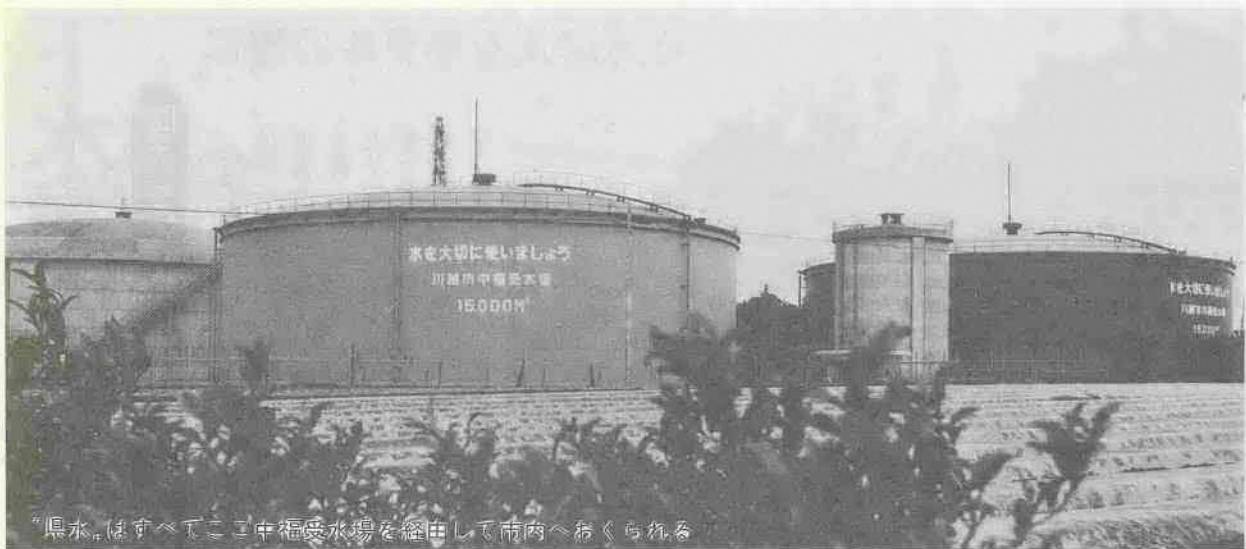

貴重な有資源を大切に使おう

節水は、
だれでも
でき
水づくり

市内の受水場と浄水場



私たちが毎日の暮らしの中で、なにげなく使っている「水」。よく、浪費のたとえとして「湯水のように使う」といわれ、水資源は、安価で無尽蔵にあるように思われてきました。

しかし、水も多額な費用で購入し、昼夜を問わず多くの人たちによって、安定供給できるよう維持されています。

今年、水道週間に機会に、ご家族皆さんで川越の水道について考えてみましょう。

昭和29年に誕生した水道

川越の水道は、昭和二十九年五月、給水人口三万二千人を目標に開始されました。その後、六回の拡張事業が行われ、現在はほぼ全市に普及され、給水人口三十一万

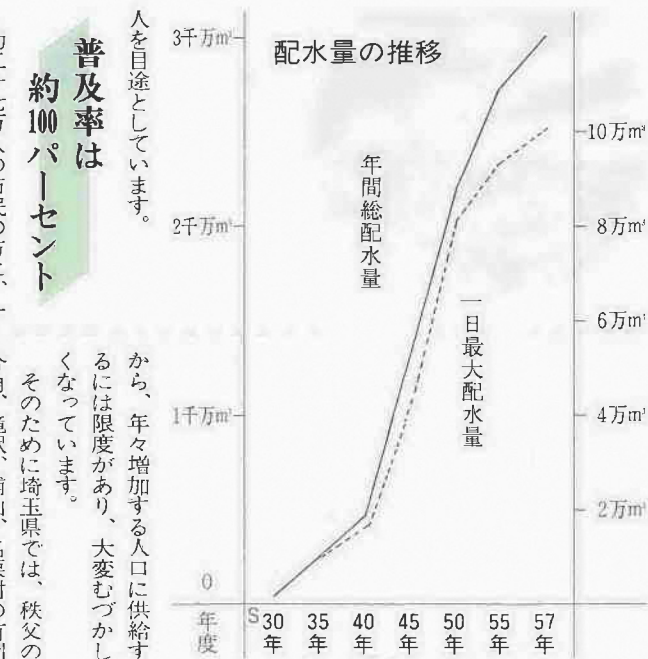

普及率は約100パーセント

約二十七万人の市民の方に、一日平均約八万三千立方メートルの水を供給していますが、一日最大配水量を昭和三十年当時と比較すると、約百二十六倍となり、普及率はほぼ百パーセントになっています。

昭和五十七年度の年間総配水量は、約三千九百九十九立方メートルですが、これは地下水(井戸水)と川の水(県水)との合計で、このうち、約九〇パーセントが県水となっています。

県水の水源はどこに……

県水の水源は、おもに利根川で「むさし水路」を経て荒川に導入され、浦和市の大久保浄水場で取水され、川越市などに送られてきます。

しかし、河川の水を取り入れるには、いろいろな制限があります。

水は貴重な有資源です

ダムの建設にかかる費用は、莫大です。

昭和六十年三月に完成を予定されている、名栗村の有間合角、滝沢、浦山、名栗村の有間の四か所にダムの建設が計画されています。

また、このダムのために、十六戸の家屋が移転をしています。

このように、水は皆さんの費用と水源地域の人々の協力で得られています。

「水は、貴重な有資源であることとを十分認識し、感謝の気持ちをもって、大切に使いましょう。」

節水はだれでもできる
水づくり

下水道を整備して清らかな流れを

新河岸川をホタルの宿に

国のモデル事業指定を受ける



新河岸川で水遊び（大正13年ごろの高沢橋付近）

昔懐かしい新河岸川は、豊富な水量と清澄な流れによる魚を獲り、春は水辺にセリを摘み、夏は子供の水遊びに、夕暮れともなると夕涼みや灯笼流し、ホタル狩りと、母なる川・新河岸川として親しまれてきました。しかし、都市の近代化や生活様式の高度化、市街地のスプロール化等により、汚水の流入範囲が広がり、早期に自然をとりもどすには、この新河岸川流域の公共下水道の整備を更に進めることが急務

となっております。そこで、昔懐しい憩いの場としての水辺を確保し、ホタルの飛び交う新河岸川を取り戻そうと計画をたて、このたび、建設省の「昭和五十八年度地域の特色をいかした効率的な下水道整備を進める事業（モデル下水道事業）」に、全国十二か所の一つとして選ばれました。

ご存じですか

吸い込み下水槽への補助

日常生活から生じる家庭排水。皆さんの自宅では、どのように処理されていますか？

公共下水道などの、排水施設のあるところにお住まいの方は別として、まだ下水道が未整備の地域にお住まいの方に、下水道を整備されるまで、家庭排水の処理費の一部を補助しようというこの制度。吸い込み下水槽を清掃する場合と、新しく吸い込み下水槽を設置する場合（改造を含む）との、二種類があります。

〈既設の槽を清掃する場合〉

▼条件：排水施設が設置されていない地域で、家庭雑排水の吸い込み下水槽であること（浄化槽用は不可）清掃後六か月以内の申請のこと。
▼補助金額：二年度に一回で、一槽あたり三千四百円（一槽とは、

このモデル下水道事業は、二つの部門に分かれ、そのうちのひとつ「アップリル下水道市民の暮らしと下水道の結びつきを強める下水道事業」に選ばれたものです。題して「新河岸川ホタルカムバック作戦」。選定されたモデル地域は、現在進めている公共下水道事業と併行

して、一層工事の促進を図るもので、神明町、小室町、今成町、舟町一丁目、豊田本の新河岸川、真土川上流地域となっています。この事業は、昭和五十八年度を初年度として、昭和六十二年までの五年計画で、総事業費五億四千三百万円を予定しています。一日も早く自然が帰り、夕暮れとともにみられた、新河岸川のホタルの復活が待た望まれます。

社会調査にご協力を
市内の全世帯が対象
川越市民生委員協議会（白川三会長）では、今年も六月一日現在で社会調査を行っています。各民生委員が担当地区内の実情をよくつかみ、地域の福祉の向上に役立てる目的のこの調査。民生委員が扱う無職証明などの大切な資料にもなるものです。調査は市内に住む全世帯が対象で、その方法は、六月上旬に皆さんの自宅へ配布する「福祉カード」に必要事項を記入して、担当の民生委員へ提出していただく、という簡単なものです。地域を住みよくなるために行うこの社会調査、もちろん記入内容の秘密は厳守されますから、安心して実情を記入してください。

▼条件：(1)既存の吸い込み下水槽が使用に耐えなくなり、新しく設置するものであること。ただし、新設が不可能なときは、改造でも可。(2)家庭雑排水を流すためのものであること（浄化槽用は不可）原則として、設置場所が建物と同じ敷地内にあること（ただし、工事完了後六か月以内に申請のこと）。
▼補助金額：一槽あたり二万八千円（ただし、改造の場合は九千円）。

工事の領収書またはその写し。申請用紙は、環境整理第二課または各出張所にあります。申請受付：いずれも環境整理第二課または、各出張所で扱っています。なお、補助金は口座振込となり、ますから、金融機関の口座番号と印鑑をご用意ください。※くわしくは、市役所環境整理第二課（☎24-1881-1、内線二四四・五）へお尋ねください。

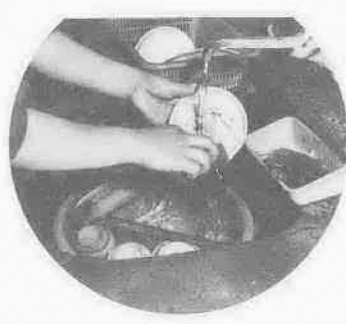

「給与支払報告書」
電算用紙を配布
市では、来年一月市内の事業所から提出していただく「給与支払報告書」の用紙を無料で配布するため、その準備を進めています。給与支払報告書を「電算」によって作成する事業所は、六月六日（用

参議院選挙

全国区は比例代表制に

全国区は

参議院全国区の選挙が変わりました。わが国では初めての比例代表制です。よく理解して大切な一票を投じましょう。

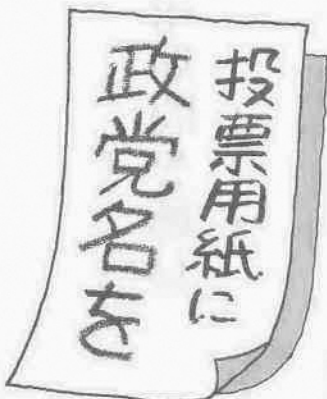

選挙公報は新聞折込みで

各候補者の政策や経歴を、皆さんにお知らせする選挙公報は、参議院議員選挙から、新聞「朝刊」に新聞、読売新聞、サンケイ新聞、

●今までのように個人個人の候補者に投票するのはなく、政党に投票する方式です。
●各政党は候補者を選び、順位をつけて名簿を出します。有権者は名簿や政策をよくみて、選挙政党を決めます。
●投票用紙には政党名を記入し、個人名を記入すると無効です。
●当選議席数は各政党の得票数に比例して割り当てられます。当選人は各政党の名簿に載った候補者の上位から順に決まります。

地方区は

参議院地方区の名称は「選挙区選出議員の選挙」となりましたが、制度は今まで通りです。個人を選んで、個人へ投票します。

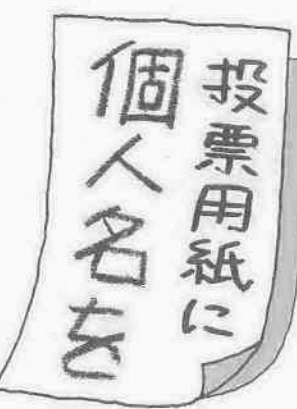

日本経済新聞、東京新聞、埼玉新聞です。なお、スポーツ新聞などには、折込みません。
▼選挙公報が届かない世帯は……新聞を購読していない世帯や折込みも選挙公報が置いてあります。

込みもれなどで、選挙公報が届かない場合には、市役所選挙管理委員会（☎24-1881-1、内線五〇一・二）へご連絡ください。なお、市役所や各出張所などにも選挙公報が置いてあります。

まで市役所市民税課まで、電話でご連絡ください。連絡いただいた事業所へは、後ほど「申込用紙」を郵送します。
なお、連絡をいただきませんと、「昭和五十九年度給与支払報告書」の用紙をお渡しできない場合もありますから、お忘れなくご連絡ください。
▼電算を使わずに、手書きなどで給与支払報告書を作成する事業所については、連絡の必要はありません。
※お尋ねは、市役所市民税課市民税第二係（☎24-1881-1、内線八三五・六）へ
農薬の空中散布
古谷・芳野・霞ヶ関・名細・山田の各地区
水稻の病害虫防除のため、次の地域の水田耕地で、午前五時から九時ごろまでの間、農薬の空中散布を行います。
散布区域付近のご家庭では、食器、洗たく物、小鳥などに薬がかからないようご注意ください。
なお、天候によって、日程の変更や散布時間の延長があります。ご協力ください。
▽六月七日（火）：古谷地区全域
▽六月八日（水）：芳野地区全域
▽六月九日（木）：霞ヶ関地区全域
▽六月十日（金）：名細・山田地区全域
※くわしくは、川越市病害虫防除協議会（☎22-〇八九四）、または最寄りの農協か市役所農務課経営普及係（☎24-1881-1、内線四六三）へお尋ねください。

交通事故の根絶めざし 今こそ立ち上がるとき

今年1月～5月中旬までの間に、県内での交通死亡事故は8,610件起り、実に170人もの尊い人命が犠牲になっています。交通事故全国ワースト1——埼玉県は、こんな不名誉な記録を保持し続けているのです。

交通事故の根絶めざし、今こそ県民総ぐるみで立ち上がる時です。県民一人一人が交通ルールの遵守と交通モラルの高揚を合言葉にして……。



街頭に立ち交通安全を呼びかけています（5/12、川越駅前）

埼玉県交通死亡事故多発非常事態対策本部

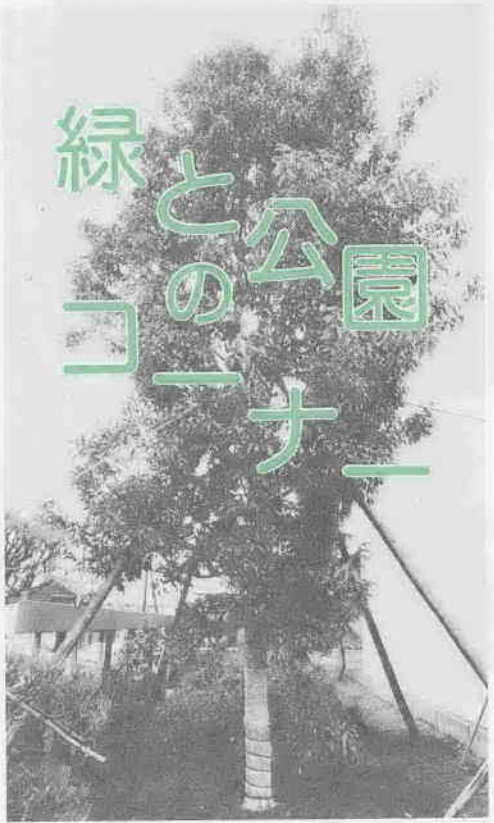

緑との「コ」ナー

市の木・花などプレゼント

市では緑化事業の一環として、環境週間の始まる六月五日(日)に、市の木(カシ)、市の花(ヤマブキ)、カリン、サザンカの苗木と、壁面緑化用として、ムベの木などを次のところで無料配布します。

お立ち寄りください。

〈配布場所〉
▽川越駅東口前
▽丸広百貨店東側
▽伊佐沼公園

〈配布時間〉
▽各場所とも、午前十時から午後三時まで(ただし、苗木がなくなり次第終了します)。

〈配布本数〉
▽各場所とも、二百五十本。先着順に配布します。

※くわしくは、市役所公園緑地課 緑地係(☎24-1881-1、内線五五・五七二)へお尋ねください。

初雁球場の使用期間を延長



〈昼間 11/15・夜間 10/31まで〉

広報川越四月十日号で、今シーズンの初雁球場の使用期間を、球場芝張り工事のため七月三十一日とお知らせしましたが、このたび広く皆さんにご使用いただこうと、使用期間を次のとおり延長しました。

アメリロシーズン到来!

～今年は大発生の恐れも～



なご来シーズンは、球場内芝張り工事を行う予定になっていますので、オーブンが若干遅れるかと思われませんが、皆さんのご理解をお願いいたします。

〈使用期間〉
▽昼間：十一月十五日(火)まで
▽夜間：十月三十一日(月)まで

※くわしくは、川越市公園管理事務所(☎22-1301-1)へお尋ねください。

市内の公園施設

～受付期間・時間は?～

運動不足解消やリフレッシュに戸外で汗を。そんな方々にご利用いただいている公園施設。大勢の皆さんからご利用いただいています。電話でも電話がつながらない、行っても留守だった、そんな経験をされた方も、おられるのではないのでしょうか。

ここで使用申し込みの受付期間などをお知らせします。お間違いのないよう、ご注意ください。

〈申込場所〉
▽川越市公園管理事務所(郭町二一三〇一、☎22-1301-1)

《受け付けしない期間等》
▽月曜日：三月十五日から十一月十五日までは受け付けしません。
▽日曜日：十一月十六日から三月十四日までは受け付けしません。
※祝祭日は年間を通じて、また土曜日は午後には受け付けていません。

《受け付けする時間》
▽平常は午前八時三十分から午後四時三十分まで。ただし土曜日は午前八時三十分から正午まで。

※電話予約も同様です。
※くわしくは、川越市公園管理事務所(☎22-1301-1)へお尋ねください。

《受け付けしない期間等》
五月二十九日(日)はゴミゼロの日です。

クリーン川越市民運動推進協議会では、初雁公園をメイン会場に、各地域でクリーン活動を実施します。

あなたも「清潔なまち川越」のまちづくりに、参加してください。
なお、参加方法など、くわしくは前号発行の広報川越(5/10号)をご覧ください。

一人ひとりのマナーで騒音防止を!!

—カラオケ—

最近バーやスナックなど飲食店でのカラオケによる騒音が、大きな問題になっています。

営業者は—▼まず店の外で音を聞いて、隣近所に迷惑をかけていないか確かめてください。▼窓は二重にし、出入口のドアはしっかりしたものにしましょう。▼ボリウムは、外にあまり音がもれないように、調節しましょう。▼必要に応じて、店舗に防音対策工事を施しましょう。▼県条例に定められている使用時間、音量などを守りましょう。

また、利用される方も隣近所に迷惑をかけないように注意しましょう。

※お尋ねは、市役所公害課(☎24-1881-1、内線三二・二二)へ。

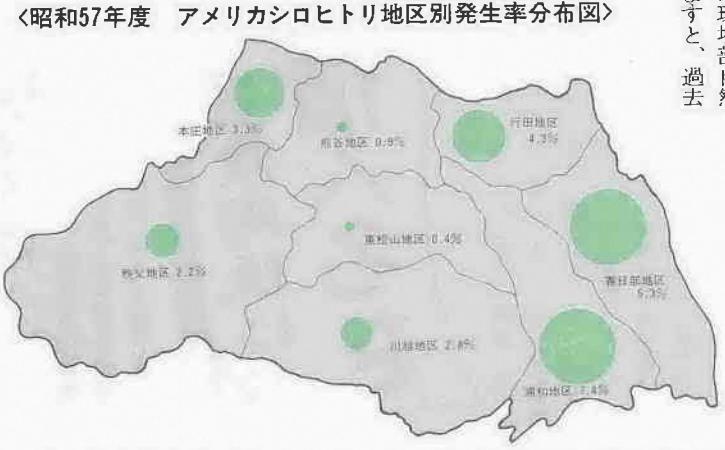

こんにちはは小浜市

川越市の姉妹都市・福井県小浜市を、五月三日・四日に川越市訪浜使節団と川越市姉妹都市交流委員会が訪問。姉妹都市としての両市が、これからいかに友好・交流を深めていくか、具体的プランを交換してきました。今後は、この結果を基に活発な交流活動が推進されることとなります。



小浜市文化会館で行われたミーティング

三代目川越藩主酒井忠勝公ゆかりの獅子舞が取り持つ縁で、川越市の姉妹都市となった小浜市。日本海若狭湾に面し人口約三万五千人、豊かな自然と文化財を誇る観光文化都市として、活気にあふれたまちです。

そんな小浜市を、五月三日・四日の二日間、川越市訪浜使節団(団長川越市議員 川越市収入役)が公式訪問しました。

今回の訪浜は、昨年十一月三十日に姉妹都市の提携を交わして以来、初めて行われたもので、今後の具体的交流プランの交換のため、

浦谷晋次郎小浜市長を始め、小浜市関係者ら十四人が出席のもと、初めに川越市側から今後の交流プランを提示。それを受けて小浜市側が具体的な対応案を答える形でミーティングが進められました。

その結果、いくつかの点については、今後の検討課題として残されたものの、川越市側からの提案に、小浜市側も快く了承。次のことなどが概略として決まりました。

▽小浜の観光物産展について：昨年初めて行われ、川越市民に大変好評だったので、今後は年に二回開催するようにしたい。

▽児童作品展の開催について：九

浦谷晋次郎小浜市長を始め、小浜市関係者ら十四人が出席のもと、初めに川越市側から今後の交流プランを提示。それを受けて小浜市側が具体的な対応案を答える形でミーティングが進められました。

その結果、いくつかの点については、今後の検討課題として残されたものの、川越市側からの提案に、小浜市側も快く了承。次のことなどが概略として決まりました。

▽小浜の観光物産展について：昨年初めて行われ、川越市民に大変好評だったので、今後は年に二回開催するようにしたい。

▽児童作品展の開催について：九

明日の川越を語る。タウンントーキングに、あなたも参加しませんか?

先ごろ、川越の未来を描いた「川越市基本構想」が発表されました。これこそ私たちの町の将来を語る重要な羅針盤となるものです。

これについて、皆さんと共に語り合い、市民の夢や希望を盛り込んだ、市民参加のまちづくりを目指そうではありませんか。あなたのご意見を、お聞かせください。

—愛せる川越のために—
皆さん、おさそいあわせて、気軽にご参加ください。楽しい企画がいっぱいあります。

▽と き：六月十二日(日)
▽と ころ：川越福祉センター(新宿町一七七一)
▽じ かん：午後二時～五時三十分
▽ゲ ス ト：川合喜二(川越市長)
▽サ ン ナ：早稲田大学講師(森 義純)

▽特別講演：田村 明(法政大学教授)

▽主 催：(社)川越青年会議所
▽共 催：二十一世紀の川越を考える市民協議会

また、広報川越・五月十日号でお知らせしました、都市探検ゲームも皆さんの参加申し込みをお待ちしています。

※申し込み・お問い合わせは、(社)川越青年会議所・KAWAGOE あいらんど事務局(☎25-1404-1 九八午後一時～七時の間)へ。

5月3日・4日 川越市使節団が訪浜

川越市訪浜使節団の一員として小浜市を訪れてきた、川越市姉妹都市交流委員会代表の横山隆二さんと、小浜市訪問の感想や今後の活動について伺ってみました。

—横山さん、お疲れさまでした。小浜市の印象はいかがでしたか?—
横山 川越から七時間余りの長旅でしたが、駅で出迎えて下さった小浜市の方の人なつこい笑顔が、疲れを忘れさせてくれました。小浜市訪問は今回が初めてでしたが、どこかのどこかで「ああ、いいまちだな」という印象が、訪浜の間中変わっていませんでした。

—五月三日の「お城まつり」に参加されたそうですが……。—
横山 小浜神社で雲渡獅子の一行が川越から来たことを知って、ご挨拶して下さる方もいらっしやう……。本当に感激しました。

—今後の民間レベルの交流を—
横山 ハイ、そう思います。四日のミーティングでも、これからの交流プランが色々具体化しましたし、何よりも小浜市の皆さんが、こちらのプランに積極的に協力して下さるのが嬉しかったですね。

—姉妹都市交流委員会として、今後はどのように?—
横山 川越市姉妹都市交流委員会は、姉妹都市相互の信頼と友好関係を推進する役割を持って発足したものですから、私や他の委員の皆さんも、今後は民間レベルで交

—川越の未来を描いた「川越市基本構想」が発表されました。これこそ私たちの町の将来を語る重要な羅針盤となるものです。これについて、皆さんと共に語り合い、市民の夢や希望を盛り込んだ、市民参加のまちづくりを目指そうではありませんか。あなたのご意見を、お聞かせください。

—愛せる川越のために—
皆さん、おさそいあわせて、気軽にご参加ください。楽しい企画がいっぱいあります。

▽と き：六月十二日(日)
▽と ころ：川越福祉センター(新宿町一七七一)
▽じ かん：午後二時～五時三十分
▽ゲ ス ト：川合喜二(川越市長)
▽サ ン ナ：早稲田大学講師(森 義純)

▽特別講演：田村 明(法政大学教授)

▽主 催：(社)川越青年会議所
▽共 催：二十一世紀の川越を考える市民協議会

また、広報川越・五月十日号でお知らせしました、都市探検ゲームも皆さんの参加申し込みをお待ちしています。

※申し込み・お問い合わせは、(社)川越青年会議所・KAWAGOE あいらんど事務局(☎25-1404-1 九八午後一時～七時の間)へ。



—川越市訪浜使節団の一員として小浜市を訪れてきた、川越市姉妹都市交流委員会代表の横山隆二さんと、小浜市訪問の感想や今後の活動について伺ってみました。

—横山さん、お疲れさまでした。小浜市の印象はいかがでしたか?—
横山 川越から七時間余りの長旅でしたが、駅で出迎えて下さった小浜市の方の人なつこい笑顔が、疲れを忘れさせてくれました。小浜市訪問は今回が初めてでしたが、どこかのどこかで「ああ、いいまちだな」という印象が、訪浜の間中変わっていませんでした。

—今後の民間レベルの交流を—
横山 ハイ、そう思います。四日のミーティングでも、これからの交流プランが色々具体化しましたし、何よりも小浜市の皆さんが、こちらのプランに積極的に協力して下さるのが嬉しかったですね。

—姉妹都市交流委員会として、今後はどのように?—
横山 川越市姉妹都市交流委員会は、姉妹都市相互の信頼と友好関係を推進する役割を持って発足したものですから、私や他の委員の皆さんも、今後は民間レベルで交

明日の川越を語る。タウンントーキングに、あなたも参加しませんか?

先ごろ、川越の未来を描いた「川越市基本構想」が発表されました。これこそ私たちの町の将来を語る重要な羅針盤となるものです。

これについて、皆さんと共に語り合い、市民の夢や希望を盛り込んだ、市民参加のまちづくりを目指そうではありませんか。あなたのご意見を、お聞かせください。

—愛せる川越のために—
皆さん、おさそいあわせて、気軽にご参加ください。楽しい企画がいっぱいあります。

▽と き：六月十二日(日)
▽と ころ：川越福祉センター(新宿町一七七一)
▽じ かん：午後二時～五時三十分
▽ゲ ス ト：川合喜二(川越市長)
▽サ ン ナ：早稲田大学講師(森 義純)

▽特別講演：田村 明(法政大学教授)

▽主 催：(社)川越青年会議所
▽共 催：二十一世紀の川越を考える市民協議会

また、広報川越・五月十日号でお知らせしました、都市探検ゲームも皆さんの参加申し込みをお待ちしています。

※申し込み・お問い合わせは、(社)川越青年会議所・KAWAGOE あいらんど事務局(☎25-1404-1 九八午後一時～七時の間)へ。

もたない人もお互いに笑顔の輪を広げよう

障害者と市民のつどい

障害者と市民のつどい——第三回しあわせ広場が、六月五日(日)に初雁公園で開催されます。

一昨年の国際障害者年をきっかけに始められたこの「しあわせ広場」——障害をもつ人も、また、もたない人も、同じこの催しを通じて理解を深め、お互いに笑顔の輪を広げる。そして、仲間づくり役立てることを目的として行われてきたものです。

第三回を迎えた今年のしあわせ広場、テーマは「みどりと古城となかまたち」です。緑あふれる初雁公園に、あなたも集まりませんか。参加は、子どもから大人までどなたでも自由。初夏の一日を、心ゆくまでお楽しみください。

なお、雨天の場合は、翌週の日曜日六月十二日に延期となります。

とき 六月五日(日)、午前十時～午後三時(雨天の場合は、六月十二日(日)に延期)

ところ 初雁公園(郭町二—三—一)

主な催しもの

- 〈おたのしみコーナー〉▷のどじまん▷バンド演奏▷コーラス▷フォークソング▷民謡▷歌謡曲
- 〈みんなでやろうコーナー〉▷割ばしてっぽう▷フォークダンス▷人形劇▷民謡▷野外ゲーム▷落書きコーナー
- 〈バザーコーナー〉▷古本、マスコット、日用雑貨、不用品、花木、野菜、絵馬などを即売
- 〈模擬店コーナー〉▷焼そば、ダンゴ、アイスクリーム、ジュースなど
- 〈福祉コーナー〉▷車イス体験試乗▷補装具の展示▷盲人将棋▷点字、はり、灸、マッサージの紹介

障害をもつ人、

(6月5日(日)に)
初雁公園で

「みどりと古城となかまたち」
テーマは

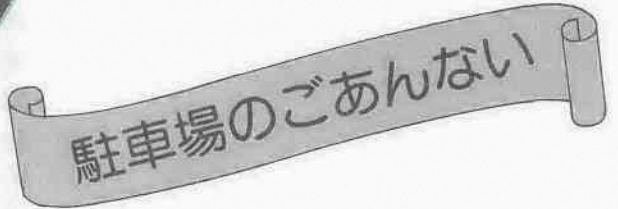

一般のバスを利用する方は

川越駅から東武バス「神明町車庫」行、「坂戸」行、「城西高校」行などで「札の辻」下車、徒歩10分。「平方」行、「宮下」行で、「市役所前」下車、徒歩7分。

(平方経由上尾行バス 川越駅発(10:01/11:17)を利用すると便利です。)

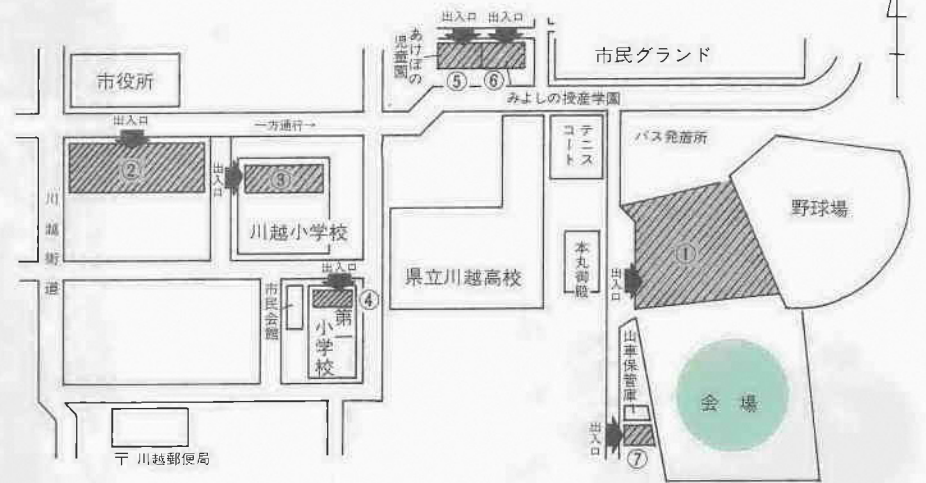
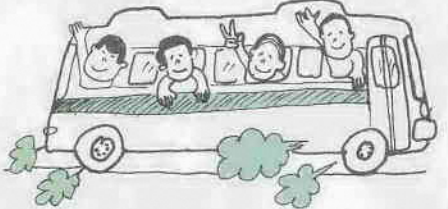

バス5台で 送迎を

当日は、下表のとおりバス5台を使い、会場までの送迎を行います。ご利用される方は、最寄りの出発所へ集合してください。

なお、車イス利用者や重度身体障害者の方で、会場までこれられないという方には、ハンディ・キャブ(障害者専用自動車)による送迎を行います。希望する方は、五月三十一日(火)までに川越市社会福祉協議会(☎24—八八一—、内線七九三・四)か、埼玉ハンディ・キャブ運行委員会(☎22—二九〇〇—)へ申し込みください。

〈送迎バスの運行経路・時間〉

号車	経路・時間
1号車	大東出張所→川越駅西口→本川越駅→会場 ①AM 9:00発 ①AM 9:20発 ①AM 9:35発 ②AM 10:30発 ②AM 10:50発 ②AM 11:05発
2号車	芳野出張所→山田農協前→会場 ①AM 9:00発 ①AM 9:20発 ②AM 10:00発 ②AM 10:20発
3号車	福原出張所→高階出張所→会場 ①AM 9:00発 ①AM 9:20発 ②AM 10:30発 ②AM 10:50発
4号車	名細出張所→霞ヶ関出張所→会場 ①AM 9:00発 ①AM 9:30発 ②AM 10:30発 ②AM 11:00発
5号車	南古谷出張所→古谷出張所→会場 ①AM 9:00発 ①AM 9:20発 ②AM 10:00発 ②AM 10:20発

※①=1回目、②=2回目。なお、満員の場合は随時臨時便を運行する予定です。どなたも無料。

〈現況届受付日程〉

月日	会場	時間
6.1(水)	芳野公民館	午前10時～午後4時 (正午～午後1時は休み)
6.1(水)	古谷公民館	
6.2(木)	南古谷公民館	
6.3(金)	福原公民館	
6.4(土)	高階南公民館	
6.6(月)	高階公民館	
6.7(火)	大東公民館	
6.8(水)	霞ヶ関公民館	
6.9(木)	霞ヶ関北公民館	
6.10(金)	南公民館	
6.11(土)	山田公民館	午前8時30分～午後5時 (土曜日は午後0時30分まで)
6.13(月)	名細公民館	
6.14(火)～6.30(木)	市役所 婦人児童課	

▼注意：出張所では受け付けません。また、受け付け日は市役所婦人児童課では受け付けません。

児童手当・特例給付の現況届 6/30に受付

義務教育終了前の児童を含め、十八歳未満の児童を三人以上養育している方に支給される、児童手当・特例給付。

この手当を現在受けている方で、昭和五十八年六月分以降も引き続き手当を受けるためには、現況届の提出が必要です(公務員の方は勤務先へ提出)。

この届の提出がありませんと、支給資格が満たされなくても、手当の支給は受けられなくなりますから、必ず提出してください。

現況届の受け付けは、左表の日程で行います。

また該当する方には、五月末日までに通知しますが、もしハガキが届かない場合でも、お近くの会場へ直接お出かけください。

〈手続きに必要なもの〉
▽通知したハガキ
▽印かん
▽預金通帳
▽健康保険証
▽年金手帳(証書)

なお、昭和五十八年一月一日現在川越市に住所がなかった方は、そのとき住んでいた住所の市町村で発行する「昭和五十八年度分児童手当所得等証明書」が必要となります。

また特例給付に該当する方は、このほかに勤務先で発行する「年金加入証明書」を提出してください。

※くわしくは、市役所婦人児童課 婦人児童係(☎24—八八一—、内線二九三)へお尋ねを。

大正デモクラシー

大正期に入ると部落をめぐる動向には、つぎの二つの流れがみられます。

ひとつは、融和運動がさらに進んできたことです。大正元年には奈良県で大同同志会が生まれ、これは奈良県の七十の部落、三万五千人を会員とするもので、奈良出身の松井庄五郎が会長となり、殖産興業、教育の発展、宗教の刷新、同胞の融和握手などを事業として計画しました。しかしこの会は一部の部落有産者の個人的活動が中心で、協同的色彩が濃く、数年でその活動は衰えました。これに続いて福岡県の鎮西公明会、広島市の福島町民一致協会、京都市の柳原同志会、島根県の出雲同志会、三重県同志会が、大正後期には山口県の防長親和会、高知県公道会、岡山県協和会、信濃同仁会、広島県共鳴会などの融和団体がつくられました。

これら地方の動きに対して、中央では、大正二年に内務省のきも入りで地方官僚、教育関係者、宗教関係者、それに部落の代表の一部をあつめて全国細民部落改善協議会が、翌三年には帝国公道会が発足しました。帝国公道会会長に板垣退助が推されたように、これらの団体の多くは半官半民のもので、華族や政治家、官僚、宗教家なども加わる一種の精神運動でした。それは同

人間として確かな生き方をするために

胞がひとしく融けあつて差別をなくそうという掛け声だけのものではなく、上からの同情的なものであつて、生活のさまざまな面で市民の権利の保障されていない部落の現実をみつめて社会的低位性を高めていこうというものではありませんでした。

これに対し、大正の中期になると、部落自身の手で差別をなくすために大衆的な立ち上りを示す動きが芽生えてきました。

この大正中期には社会も著しく変容しはじめていました。第一次大戦の好況によって、資本主義経済は、重化学工業化がすすむとともに、その規模もひとまわり拡大しました。しかし大戦中からのインフレと戦後の反動不況によって、貧富の差がひろがり、農民や労働者や中下層市民の生活は圧迫をうけました。その末端にある部落の生活が苦しくなったのはいうまでもありません。このような情勢を背景に、全国各地で、労働運動や小作争議が、だんだんさかんになってきました。国民多数の参政権を求めた普選運動も活発となり、婦人解放運動もおこりました。ロシア革命の影響もあつて社会主義運動も頭をもたげてきます。このような大正デモクラシーとよばれる民主主義の風潮が部落の人々を刺激しました。

原田伸彦著「入門 部落の歴史」より転載

「わたしの余暇」

シリーズ③

ぎょうざ作りが、ご近所のコミュニケーションに



「ぎょうざ、焦げてない...」「わたし自転車で配達してくるわね...」今井治さん(宮元町)のお宅には、奥さま料理グループ「ぎょうざの会」のメンバーが、月一回のぎょうざ作りで忙しく動きまわっている。昨年5月から今井さんの友達と、料理教室を続けるうち、保育園のバザーでぎょうざを出したところ、これが好評を得たため、それから注文に応じてぎょうざを作るようになった。作り方は、主婦だけによく工夫され手作りの皮と中味は、企業秘密(?)とか。これまで売上げた収益金が、かなりになったことから5月1日には、近くの子

奥さま料理グループ「ぎょうざの会」

「私の余暇」募集中
個人グループを聞いませぬ。ユニークな余暇の活用方法を「表通り裏通り」係までお知らせください。

表通りの裏通りの主役はあなたです。「我が家・我が街」我が暮らしを合言葉に、あなたの情報がこのページを作ります。

『愛鳥週間』鳥たちも聖域をさがしてる

ハードウオッチ

いま各地で探鳥会がブーム。自然のなかで「野鳥の聖域を守り育てる」ことを目標に探鳥活動が続けられている。鳥にとって住みよい環境は、人間にも通じるもの。今回は、市内のこんな話題を。



愛鳥週間の15日、川越在住の日本野鳥の会埼玉支部会員・笠原啓一さん(三ツ町1丁目)たちが中心になって伊沼探鳥会が行われた。このハードウオッチングは、県内27か所で開催に実施。「優しい気持ちで鳥に接し、その生態を観察し愛鳥精神を高めよう」というもの。五月晴れに恵まれ50人近くが、デイバックに双眼鏡という姿で参加。観察の心得を聞き、二班に分かれいざスタート。すぐさま20倍の望遠鏡が、フナをくわえるゴイサギをキャッチ。カイツブリも沼の中央で、ゆったりおよく。空ではキジバトが特徴ある飛び方で消える。沼の北側へ行くと、ウグイス科のセッカが急降下してアシの中に隠れる。この観察でのクライマックスは、黒い体に額の真つ赤なバンクルという声はするが、水草で姿を見せなかったのが、やっと見せてくれた。思わず歓声もあがる。この日、18種類の鳥を観察。参加者は、20倍レンズで見ると鳥たちのこまかな動作や、係員の説明でよく観察できた様子。二時間におよぶ探鳥会を終えた笠原さんたち主催者は、口々に「川越にも、たく

伊佐沼で探鳥会

日本野鳥の会の呼びかけで

今福・設楽さん宅でアヤメが満開!

アヤメの品種改良に取り組んで30年。いまでは、約500種類のアヤメが、自宅脇の畑で、見事に咲き誇っている。「うちのアヤメは、べん元の黄色が鮮やか。つぼみ交配を続ければ、必ず黄色いアヤメができるはず...」と設楽さん(今福791、72歳)の夢はふくらむ。



さんの鳥がいます。観察を続ける。と今まで気付かなかったような鳥たちに接することもできます。季節ごとに、いろいろな鳥を見ること

サギの群れ

三芳野天神社(的場)の森に

最近、的場にある三芳野天神社



裏にある森にコサギアマサギ・ゴイサギの一群、約200羽が住み始め注目を集めている。どこからともなく集まったサギたちが、子育てのためにこの森を選んだようで川越では、久しぶりのこと。近くに住む法城寺の三芳義光住職は、「最初は戸惑いもありました。しかし、ヒナも育っているようだし、巣立ちまではそつとしておいてあげたい」と、サギたちに目を細めている。

あなたの音をお聞かせください

新河岸川のアヒル 毎日数えるのが楽しみ

島居 有代 (木野目1936-9、42歳)

昨年のいつ頃から住みついたのかわかりませんが、新河岸川旭橋のすぐそばに、アヒル五羽、ガチヨウ一羽、計六羽が住みついていました。秋の終わり頃には、パンの耳を残しておいて、下の娘と餌をあげに何回か行きました。餌をもつてゆくとそろって土手にあがってきてよく食べています。冬の間に寒いのによく死にもせず元気です。目もやると全部で七羽いました。いつも、何の気なしに「二、三、四、五、六羽と数えるのを楽しんで見ます。広報を見て、筆をとりました。

川越中央ライオンズクラブ

市へ広報車などを寄付

川越中央ライオンズクラブ(飯田敷会長、会員33名)が、結成5か月で国際局からの認証を受けることになり、この8日、川越平安閣で認証状伝達式を行った。日本ライオンズクラブ2618番目、川越では川越ライオンズクラブ・川越初雁ライオンズクラブ・川越葵ライオンズクラブに次ぎ、4番目のクラブとして、社会奉仕活動が続けられる。

この伝達式の記念事業として、市には消防広報自動車、多くの市民に利用されている川越市の家には国旗掲揚塔と時計をそれぞれ寄付。来賓として出席した川合喜一川越市長に、その目録が手渡された。

表通り裏通りはみんなの広場です。そしてあなたが主役です。自治会から家庭内の話題まで何でも結構です。ご連絡下さい。

6月の県図視聴覚ホール

名作映画会「禁じられた遊び」4日(土)、午前10時・午後2時
郷土を知る映画会「さいたま」「川越'82」「わがまち狭山」23日(木)、午後2時
※入場無料、先着150人、くわしくは県立川越図書館(☎44-5603)まで。

高階ママさんソフトボールで部員募集

練習日：毎週日曜日、午後2時～4時
ところ：高階小学校ほか
会費：月500円 申込・問合せ先：斉藤梅子(☎43-3061)

あしたは学園の第11回バザー

健常児と障害児が手をとりあって学ぶをモットーの、あしたは学園(武市陽子園長)がバザーを開催。手作りのバッグや人形などが出品され、やさしさなどの模擬店もオープン。収益は同園の運営資金になる。

6月10日の記念日に

6月10日・時の記念日にちなみ、川越時計商組合(可児初男会長)が「時計のなんでも相談」を行う。相談にあたるのは、時計メーカーの技術コンサルタント。この機会にあなたの時計もチェックを。また、無料のなんでも相談も応じる。「ご利用を。」
とき：6月10日(金)、午前10時～午後3時
会場：川越駅東口前広場

宝井琴梅・辻講釈で吞龍デー(%)に登場

毎月8日、賑いをもよおす連聲寺の吞龍デーに、宝井琴梅さんが辻講釈を行う。ロッキードやら国鉄やら独特の口調で、しゃべりまくるといふ。毎月、川越に来てくれるとか。雨が降っても本堂のなかで講釈を。
とき：6月8日(水)、午後1時～3時
ところ：連聲寺境内

手づくりネクタイとパッチワーク講習会

とき：6月10日(金)、午前9時～正午
ところ：川越市市民会館
材料費：ネクタイ、パッチワークとも1500円 申込・問合せ先：福田史子(午後6時以降) ☎45-1706

新メンバーを募集 少年野球初雁フェローズ

硬式野球チーム「初雁フェローズ」が、選手募集のオーディションを行う。体育着とグローブを持参。とき：6月5日(日)、午前9時から(雨天決行) ところ：川越市役所前 資格：小学部(3年生以上)・中学部(1・2年生) 問合せ先：神田恵司(☎22-0417)か田中論吉(☎22-0904)

和紙ちぎり絵 無料講習会

水彩画風なちぎり絵を指導。とき：6月6日(日)、午後1時～3時30分
ところ：くらしの市民館(協田町27-12) 申込・問合せ先：31日(火)までに笠井喜美代(☎32-8846)へ。

EVENT

EVENT

貴女も地域のリーダーに 婦人指導者研修会

川越市教育委員会

「婦人の地位向上」をめざす行動は国際的にも国内的にも盛り上がりを見せていますが、家庭や社会にはいまだに男女の不等が横行として残り、婦人の能力・特性に対する偏見や、男は仕事、女は家庭」という固定的な役割分担意識は根深いものがあります。

今日、科学技術の発展によって家庭並びに社会環境は大きく変化しましたが、それに伴って婦人が独立した個人として、また社会人として充実した責任ある生き方を主体的に選択することが期待されます。

そこで教育委員会では、「婦人の地位向上をめざすリーダーとしてのあり方を学ぶ」というテーマのもとに、この研修会を開催いたしました。

市内で広く活躍している各種団体、サークル、これから活動に参加しようと思われている婦人の参加を期待しています。

対象：市内在住の婦人
定員：50人(申込順)
経費：無料
修了証：7回以上出席された方に修了証を交付します。
申込：6月18日までに、教育委員会社会教育課(☎248811 内線311、312)へ

研修内容および日程

月日	研修内容	講師
7.5(火)	開講式 オリエンテーション	教育委員会 社会教育課職員
7.19(火)	婦人の地位向上と 婦人の役割	地域婦人連合会長 大友 友子
9.6(火)	団体活動とリーダー の役割	埼玉YMCA総理事 大場 敏治
9.27(火)	討議法と司会の技術	話力研究所常務理事 永田 功
10.4(火)	望ましい人間関係の育て 方とコミュニケーション	話力研究所 近田 登志子
10.11(火)	放送利用学習の実際	県教育放送課係長 小野田 正一
10.18(火)	婦人の地域参加の現 状と地域づくり	日本女子大学教授 佐藤 進
11.8(火)	婦人とボランティア 活動	群馬大学名誉教授 水杉 喜輔
11.15(火)	婦人の学習グループ と学級の運営	日本女子社会教育会 常務理事 堀ハマ子
11.29(火)	各国の婦人活動に学ぶ 一福祉活動を中心に	文教大学教授 菊池 幸子
12.6(火)	これからの婦人活動 閉講式	県社会教育課係長 実川 博子

市内の公民館が
共催で、来たる7
月30日(土)、31日(日)
に蓼科湖畔で青年
を対象としてサマ
ーキャンプを実施。
参加費は1人9000円程度を予
定。詳しくは、広報6月25日号を
ご覧下さい。

※問合せ：霞ヶ関公民館 ☎311
009、高階南公民館 ☎4535
81、名細公民館 ☎310001

6月4日は 虫歯予防デー

虫歯予防の日にちなんで、正しい歯ブラシの使い方と歯の質を強くするフッ素塗布を無料で実施します。

と き：6月4日(土) 午前9時～午後1時、午後3時～5時

場所：中央公民館

対象：3歳児～5歳児
経費：無料
申込：当日直接会場へ
持ち物：タオル、歯ブラシ、はきもの入れ

※当日は必ず歯をみがいてからおいでください。駐車場はありませんので、お車でのご来場はご遠慮ください。

各地で満開！さつき展示会

〈中央公民館〉
と き：6月3日(金)～午前11時～午後5時、6月4日(土)～午前9時～午後5時、6月5日(日)～午前9時～午後4時

場所：川越市民会館・大会議室

主催：日本皇月協会・川越支部

〈古谷公民館〉
と き：6月4日(土)、5日(日)、午前9時～午後5時

場所：古谷公民館

※古谷地区在住の75歳以上の方に敬老花1鉢進呈。

第15回 ソフトボール大会

青少年ホーム

と き：6月5日(日)、午前8時30分～午後4時 ※雨天の場合6月12日(日)

場所：川越第一中学校校庭

対象：25歳までの働いている青少年、男女

定員：80人(先着順)
試合形式：トーナメント方式の講座・クラブ対抗
申込：5月30日(月)までに同ホームへ。初めて利用される方は登録していただくため、印鑑持参のこと。

※くわしくは、勤労青少年ホーム(☎25241)へ。

眼科の更生相談

と き：6月14日(火)、午前10時～午後2時

場所：勤労青少年ホーム

対象：身体障害者手帳の交付を受けた方、身体障害者手帳の交付を受けたときより障害が重くなった方

定員：30人 経費：無料
担当：伊藤正太郎医師
申込：5月27日(金)、午前9時から電話で老人・障害課へ。

小中学生のための英語・数学教室

先に募集した英語と数学教室にまだ余裕があります。ご希望の方は至急申し込みを。

と き：小学生・英語＝毎週水・土曜日、午後3時～4時30分、小学生・算数＝毎週月曜日、午後4時～5時30分、中学生・英語＝3年(火)、2年(土)、1年(火)、中学生・数学＝毎週月・火・金曜日、午後6時30分～8時

月謝：小学生＝3,000円、中学生＝4,000円(どちらも教材費を含む)
※特に中学1年生は、まだ余裕がありますからお早めに。

みんなで歌おうファミリーコーラス教室

楽しい混声コーラスを始めてみませんか。

と き：6月10日～7月22日、毎週金曜日計7回 午後7時～8時30分

対象：市内在住の中学生以上の男女(中高生は原則として親子で参加)
経費：300円(楽譜代等)
申込：6月1日(火)、午前10時から同公民館へ(電話可)

情緒がめばえる時期に6月の1歳6か月児健診

診察や個人相談もあります。母子健康手帳を忘れずに。

月日	会場	該当児
6月8日(火)	大東公民館	56年12月生まれ
6月10日(木)	保健センター	56年12月生まれ
6月13日(日)	高階南公民館	56年12月生まれ
6月17日(木)	福原公民館	56年12月生まれ
6月22日(火)	芳野公民館	56年11月・12月生まれ
6月23日(水)	※南古谷公民館	56年12月生まれ
6月27日(日)	山田公民館	56年11月・12月生まれ
6月28日(月)	※霞ヶ関北公民館	56年12月生まれ

受付時間：午後1時～2時30分
※は午後2時～2時30分

赤ちゃんのために6月の4か月児健診

赤ちゃんのための育児相談もあります。母子健康手帳とオムツを忘れずに。

月日	会場	該当児
6月8日(火)	名細公民館	2月生まれ
6月9日(水)	高階南公民館	2月生まれ
6月9日(水)	保健センター	2月1日～15日生まれ
6月10日(木)	福原公民館	2月生まれ
6月14日(月)	霞ヶ関公民館	2月生まれ
6月22日(火)	芳野公民館	1月・2月生まれ
6月23日(水)	※南古谷公民館	2月生まれ
6月23日(水)	保健センター	2月16日～28日生まれ
6月24日(木)	大東公民館	2月生まれ
6月27日(日)	山田公民館	1月・2月生まれ
6月28日(月)	※霞ヶ関北公民館	2月生まれ

受付時間：午後1時～2時30分
※は午後1時～2時

身体障害者水泳大会

と き：7月17日(日)

場所：川口市立新郷スポーツセンター

種目：自由型、平泳ぎ、背泳ぎなど
定員：30人(応募者を含む)
申込：5月31日(火)までに老人・障害課へ
※大会当日の午前7時45分までに、市役所玄関前に集合してください。

塩分ひかえめ料理講座

と き：6月10日～24日、毎週金曜日、計3回、午前10時～正午

内容：塩分をひかえたヘルシーメニュー
定員：30人(先着順)
経費：1,500円(教材費)
申込：6月2日(木)、午前10時から婦人会館で受け付けます。(電話不可)

地域の仲間づくりヤングサークル霞

スポーツ、レク活動を通じて交流の輪を。

と き：6月4日～9月3日、毎週土曜日午後7時～9時

内容：ジャズダンス、会話のマナーほか
対象：市内在住か在勤の青年男女(18歳以上) 定員：30人(申込順)
経費：1,000円(運営費)
申込：5月30日(月)、午前9時から同館へ。
※サマーキャンプ＝7月30日(土)、31日(日)は他館と合同で予定。くわしくは同館へ。

測定から診察相談まで6月の3歳児健診

医師・歯科医師の診察も行います。母子健康手帳を忘れずに。

月日	会場	該当児
6月13日(日)	名細公民館	55年4月・5月生まれ
6月17日(木)	高階南公民館	55年5月生まれ
6月20日(日)	南古谷公民館	55年3月・4月・5月生まれ
6月22日(火)	福原公民館	55年3月・4月・5月生まれ
6月24日(木)	保健センター	55年5月生まれ
6月27日(日)	霞ヶ関北公民館	55年2月・3月・4月・5月生まれ
6月28日(月)	大東公民館	55年4月・5月生まれ

受付時間：午後1時～2時30分

健康食をあなたもキッチンカー登場

キッチンカーによる成人食と貧血食の指導を無料で実施します。自由にご参加を。

と き：5月31日(火)、午前10時～正午、喜多町広済寺境内、午後1時30分～3時＝仲町吉田肉店前内田宅駐車場
持ち物：小皿、お箸

柔道習講座 技の研究

と き：6月12日(日)、午前10時～午後3時

場所：川越武道館

対象：柔道連盟役員、柔道愛好家、学校等の指導者
講師：野瀬清喜氏(埼玉大学講師)

問合せ：申込：武田正三 ☎240179 または川越武道館 ☎247220

埼玉文学賞 力作を募集

文学を志す人の力作を次のように募集しています。ジャンルは小説、詩、短歌、俳句の4部門、未発表の作品に限ります。

応募資格：県内在住か在勤の方。
受付：8月31日(水)(当日の消印有効)までに、〒336浦和市岸町6-12-11 埼玉新聞社編集局「埼玉文学賞」係へ送付

応募の注意：小説は4000字詰め原稿用紙で50枚以内、詩は3編、短歌は15首、俳句は15句で同一テーマによる連作も可。作品の返却はしません。作品末尾に別紙で住所、氏名、年齢、職業、略歴、電話番号を付記する。
※くわしくは埼玉新聞社編集局「埼玉文学賞」係(☎0488623 269171)まで。

献血にご協力を

6月6日(月) 午前10時～正午
午後1時～3時
東武ストア霞ヶ関店駐車場

休日の診療機関

休日の当番医

- 永倉耳鼻咽喉科医院(耳鼻咽喉) 新宿1-4-11 ☎42755
- 佐藤産婦人科皮膚科医院(産・皮) 六軒町2-14 ☎21178

〈歯科の休日診療(祭日を除く)〉
川越市予防歯科センター
三入保町18-5(中央公民館南側) ☎3891
〈内科・小児科の休日診療〉
川越市休日急患診療所
小川波町2-45 ☎230601
(3時～午後8時、10時30分～)

特設人権相談 相談は無料

相談内容：家庭、土地建物、困りごと、心配ごとについて

と き：6月15日(水)、午前10時～午後3時、場所：南公民館

※くわしくは浦和地方方法務局川越支局(☎43824)

水上安全救助法講習会
日赤川越支部地区

泳ぎの基本、溺者の救助、人工呼吸と応急処置など実技を中心に実施。

と き：7月2日(土)～午後1時30分～5時、7月3日(日)～午前9時～午後5時、7月7日(木)～午後1時30分～5時、7月10日(日)～午前9時30分～午後5時

場所：川越高等学校プール

対象：満18歳以上で水泳ができ、4日間受講できる方
定員：30人(先着順)
経費：1000円(テキスト代)
申込：6月20日(月)までに福祉課(社会係)へ

ぼくらの作文

四月二十六日、待ちに待った東京見学の日。早起きの苦手を私でも、家族の中で一番早く起きた。私達六年生にとって小学校最後の春の遠足だ。

東京見学

中央小 6年

関根 謡子



国会議事堂着九時。その途中、バスの窓から皇居が見えた。とても広いし、立派だったから、見たとたん目をまぐるした。国会議事堂には、何人ものガードマンがいて、出入口、部屋、その他いろいろな所を固く、ガードしていた。部屋のかきも一つだけではなくて、いくつかがかきがあつてとても厳重。建物の造りは、向かって左側が衆議院、右側が参議院。国会議事堂で最も心に残ったのは、衆議院議場。テレビや写真では何回か見たが、その場所に行つて本物を見たのは今回が初めてだ。広い議場はぼつちよう席や新聞記者席、大臣席や議員席などいろいろな席にわかれていた。ここでいろいろな国の話し合いなどが行われているのだと思つたら、何だか自分も国会の仲間入りしたようであつた。

朝日新聞社着十一時。ここはとても設備がよく七千ものスプリングクラーがあるそうだ。パンチセクターでは男の人しか働いていなかった。女の人は、夜中の仕事が禁じられているので働けないことがわかった。朝刊は、午後八時から午前四時にかけて、作られるそうだ。大変な仕事だと思つた。編集局では、いろいろな部に分かれて、それぞれの仕事をし、それを整理部にもっていきまとめて一つの新聞ができる。その新聞の記事はもちろん新聞記者があつてきたもの。朝日新聞社には、三千人の人が記者として働いているそうだ。想像していたより、ずっと多かつた。てい信総合博物館着十二時半。ここでは、はがき、電話、コンピューターなどのいろいろな機械があつた。私はコンピューターで運勢を占つてもらつた。このコーナーはとても人気があつた。みんなが楽し くしかも郵便のしくみや電信電話のしくみが勉強できるような工夫をしたのだと思つた。

毎朝配達される新聞のできるまで、日本を動かしていく国会のしくみ、生活に使っている電話、はがき、切手などのしくみ、種類など、この見学をしてよくわかつた。社会の勉強や生活に役立てたい。

戦いは関東各地で展開された。天文六年(一五三七)朝興の跡を継いだ朝定は討伐軍を發したが、入間郡三木(狭山市)でまたしても大敗し、上野へと敗走していきました。ここに川越城は北条氏の領有するところとなります。天文十四年(一五四五)それまで分裂抗争を続けていた古河公方、扇谷・山内両上杉家の三者は、北条氏に對してようやく協同で対処することになり、総勢八万余といわれる大軍で川越城を包囲しました。当時城内を守つていたのは、福島綱成以下三千余の兵だけでしたがよくもちこたえておりました。やがて天文十五年四月二十日、援軍にかけた北条氏康以下八千余の兵は、夜陰に乗じて砂久保(川越市)にあつた上杉憲

の北条氏と区別するため後北条氏と呼ばれています。早雲の意志を継いだ二代目氏綱は積極的に関東進出をはかり、まず上杉朝興を江戸城に攻めました。朝興はこの戦いに破れ川越城へと敗走し、失意のまま川越城で没してしまいました。

政の陣を急襲し敗走させました。これが世に川越夜戦と呼ばれるもので、江戸時代の儒者頼山陽は、この合戦により早雲以来進められた北条氏の関東制覇はほぼ確立し、上杉氏は再び武蔵をうかがう力はなくなりました。以後、豊臣秀吉が北条氏を滅ぼすまで関東の北条氏支配が続くことになりました。

た。戦いは関東各地で展開された。天文六年(一五三七)朝興の跡を継いだ朝定は討伐軍を發したが、入間郡三木(狭山市)でまたしても大敗し、上野へと敗走していきました。ここに川越城は北条氏の領有するところとなります。天文十四年(一五四五)それまで分裂抗争を続けていた古河公方、扇谷・山内両上杉家の三者は、北条氏に對してようやく協同で対処することになり、総勢八万余といわれる大軍で川越城を包囲しました。当時城内を守つていたのは、福島綱成以下三千余の兵だけでしたがよくもちこたえておりました。やがて天文十五年四月二十日、援軍にかけた北条氏康以下八千余の兵は、夜陰に乗じて砂久保(川越市)にあつた上杉憲

の北条氏と区別するため後北条氏と呼ばれています。早雲の意志を継いだ二代目氏綱は積極的に関東進出をはかり、まず上杉朝興を江戸城に攻めました。朝興はこの戦いに破れ川越城へと敗走し、失意のまま川越城で没してしまいました。

政の陣を急襲し敗走させました。これが世に川越夜戦と呼ばれるもので、江戸時代の儒者頼山陽は、この合戦により早雲以来進められた北条氏の関東制覇はほぼ確立し、上杉氏は再び武蔵をうかがう力はなくなりました。以後、豊臣秀吉が北条氏を滅ぼすまで関東の北条氏支配が続くことになりました。

た。戦いは関東各地で展開された。天文六年(一五三七)朝興の跡を継いだ朝定は討伐軍を發したが、入間郡三木(狭山市)でまたしても大敗し、上野へと敗走していきました。ここに川越城は北条氏の領有するところとなります。天文十四年(一五四五)それまで分裂抗争を続けていた古河公方、扇谷・山内両上杉家の三者は、北条氏に對してようやく協同で対処することになり、総勢八万余といわれる大軍で川越城を包囲しました。当時城内を守つていたのは、福島綱成以下三千余の兵だけでしたがよくもちこたえておりました。やがて天文十五年四月二十日、援軍にかけた北条氏康以下八千余の兵は、夜陰に乗じて砂久保(川越市)にあつた上杉憲

小川越

歴史シリーズ②③
太田道灌の死後、関東の情勢は大きく変わります。扇谷・山内両上杉家の間は、道灌の力によってその安定が保たれてきたわけですが、その死後両者の関係は分裂へと発展してきます。扇谷上杉定正の道灌謀殺に憤つた太田一族は山内家につくようになり、これに對し古河公方は扇谷家を助けるようになります。こうして両者の間に戦いの端緒が開かれます。

た。天文六年(一五三七)朝興の跡を継いだ朝定は討伐軍を發したが、入間郡三木(狭山市)でまたしても大敗し、上野へと敗走していきました。ここに川越城は北条氏の領有するところとなります。天文十四年(一五四五)それまで分裂抗争を続けていた古河公方、扇谷・山内両上杉家の三者は、北条氏に對してようやく協同で対処することになり、総勢八万余といわれる大軍で川越城を包囲しました。当時城内を守つていたのは、福島綱成以下三千余の兵だけでしたがよくもちこたえておりました。やがて天文十五年四月二十日、援軍にかけた北条氏康以下八千余の兵は、夜陰に乗じて砂久保(川越市)にあつた上杉憲

北条氏の関東制覇

砂久保で川越夜戦

政の陣を急襲し敗走させました。これが世に川越夜戦と呼ばれるもので、江戸時代の儒者頼山陽は、この合戦により早雲以来進められた北条氏の関東制覇はほぼ確立し、上杉氏は再び武蔵をうかがう力はなくなりました。以後、豊臣秀吉が北条氏を滅ぼすまで関東の北条氏支配が続くことになりました。



市民会館6月の主な催しもの(予定)

[入場が関係者だけに限られているもの] やりハーサルなどは除いてあります。 <5月10日現在、ホールのみ>

日	催し	入場方法	開演時間	主催者
1(水)	第51回 日本音楽コンクール 記念演奏会	入場券 S席 1,000円 一般 600円 以下 400円	PM 6:30	毎日新聞埼玉西支局 ☎22-0518
4(土)	川越高校吹奏楽部	入場券 両日共 350円 (両日券 600円)	PM 2:30	同校吹奏楽部 ☎22-0224
24(金)	第21回定期演奏会		PM 5:30	
5(日)	上甲康子 舞踊研究生発表会	無料	PM 0:30	上甲康子舞踊研究所 母の会 ☎22-3763
8(水)	埼玉県西部地区 吹奏楽研究発表会	無料	AM 10:00	埼玉県西部地区 吹奏楽連盟 ☎46-8484
9(木)	川越女子高校 管楽同好会演奏会	入場券 200円	PM 2:00	同校管楽同好会 ☎46-3293
12(日)	児童マンガ映画会	入場券 600円	AM 10:00 PM 1:00	三共教育映画社 ☎03-419-7261
19(日)	川越少年少女合唱団 定期演奏会	入場券 500円	PM 1:30	同合唱団 ☎23-1492
23(木)	園田高弘 ピアノリサイタル	入場券 2,500円	PM 6:30	川越音楽鑑賞協会 ☎23-0656
25(土)	親子映画	入場券	PM 1:30 PM 3:35 PM 6:40	川越親と子のよい映画を見る会
26(日)	「せんせい」	500円	AM 9:20 AM 11:25 PM 1:30 PM 3:35 PM 6:40	☎22-3280

- ▷主催者の都合で一部変更になる場合もあります。
- ▷入場券等の申し込みや問い合わせは、それぞれの主催者あてにお願いします。
- ▶☎=高校生
- ◆11月中の市民会館使用申し込みは、6月1日(水)、午前9時から受け付けます。くわしくは市民会館(郭町1-18-7、☎22-4678)へ。