



川越

—No. 381—

4月25日

■発行所 川越市役所 ■電話 川越(0492)24-8811(代) ■発行人 川越市長 加藤 龍二 ■編集 企画財政部企画課

14年ぶりの記録

交通事故死ゼロ 連続100日を達成



立哨指導などの市民ぐるみの活動成果が実を結ぶ (霞ヶ関東小付近で)

川越市内での交通事故による死亡者は、昨年十二月二十九日以来ゼロの日が続き、四月七日でちょうど百日を記録しました。川越で交通事故による死者ゼロの日が百日を突破したのは、昭和三十六年以来十四年ぶりのことです。
埼玉県内で今年に入ってから死亡ゼロが百日に達したところは、四月七日現在で、川越のほか小鹿野警察署管内だけです。

川越市内でこのような記録が達成できたのは、なんといっても市民一人一人の交通安全に対する認識が高まってきたことであり、いわゆる市民総ぐるみの交通安全活動の成果のあらわれであるといえます。
これからも市民みんなが、交通事故の悲惨さをさらに認識し、交通ルールをよく守って「交通事故を起こさない」「交通事故にあわない」ことを十分に心がけていただき、この記録がもつともつと延びていくように皆さんのご協力をお願いします。

市民ぐるみの安全活動の成果

50年3月末日現在の市内での交通事故状況

区分 年別	人身事故		物件事故
	件数	死者	
50年	185	0	249
49年	205	4	292
増減数	-20	-4	-43
前年比(%)	90.2	0	85.3



人口のうごき 4月1日現在

人口	217,812人
(前年同期)	208,272人
男	110,475人
女	107,337人
前月比	481人増
世帯数	63,066世帯
出生	357人
死亡	84人
転入	2,307人
転出	2,099人



主な内容

- 交通事故死ゼロ連続100日を達成、人口のうごき 1 P
- 愛のたけのこ運動、春の交通安全運動、児童扶養・特別児童扶養手当、市の機構が一部改正、人事ほか 2~3 P
- 消火器の使い方、農耕地を大切に、福祉年金・証書の提出、拠出年金・保険料の免除制度、差別の実態を正しく知ろうその①ほか 4~5 P
- 写真ニュース、まちのひろば、交流コーナー 6~7 P
- 市民サービス課の建築相談、赤十字募金にご協力を、環境週間のポスターと標語を募集、ゴミ代替え収集、狂犬病予防注射と登録ほか 8~9 P
- ばくらの作文、市民会館5月のおもな催しもの、季節の話題ほか 10 P

新入園・新入学児童を

交通安全事故から守ろう

—愛のたけのこ運動—

川越市交通安全推進協議会と川越警察署、川越市交通指導員会では、子どもと母親に対する交通安全教育の一環として「愛のたけのこ運動」を進めています。

毎年四月になると幼児や児童が入園・入学のため家庭という暖かい土の中から顔を出し、厳しい風雨（交通戦争）にさらされながら毎日生活をするわけです。そこでこの運動は、この子どもたちが交通事故にあわないで「竹」のようにまっすぐにすくすくと成長するのを、みんなで暖かく見守ってやろうとするものです。

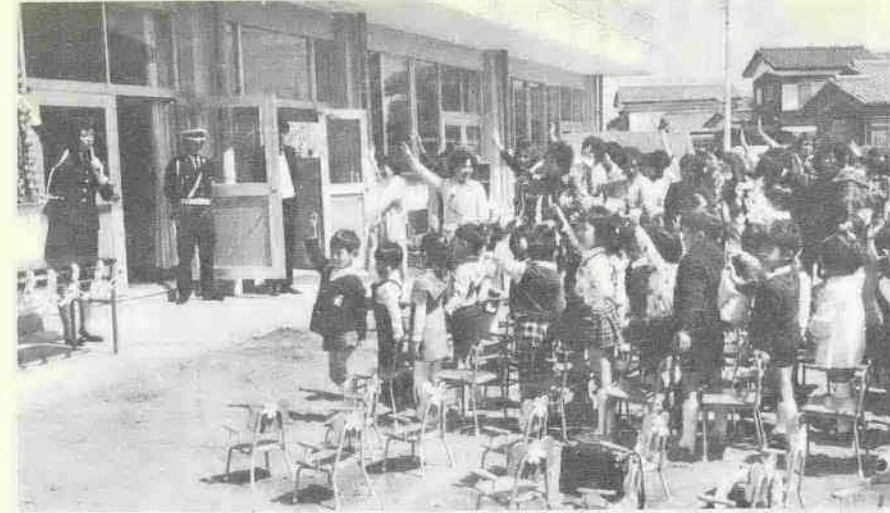

市内一円を巡回 講話と指導を実施

この運動の一環として、四月四日から十一日にかけて市内の保育園、幼稚園、小学校を、警察官および交通指導員が訪問し、新入園児・新入学児童等と

例年この時期には、気候的な暖かさから運転手の気がゆるみがちになり、わき見運転や居眠り運転スピードの出し過ぎなどの事故が多くなっています。また子どもたちは、遊びが活発になるとともに新入園期と重なるため、痛ましい事故が増える傾向にあります。昨年一年間に川越市内で発生した子どもの交通事故状況は、別表のとおりです。これで見ますと、事故総数は二百八十八件でこのうち百十九件（五五％）が、四月から八

その父兄を対象に交通安全についての講話や指導を行い、交通事故にあわないように呼びかけをしました。期間中の受講者は、

次代を担う子どもたちが交通事故にあわないで、たけのこのようにすくすく成長していくことを願って、みんなが愛の手をさし合えるともに暖かく見守ってやりましょう。

春の交通安全運動 新入園児の事故防止を重点に

五月十二日から二十一日までの十日間、春の全国交通安全運動が実施されます。運動の重点事項は①新入学（園）児の交通安全の推進、②生活道路網の推進、③交通安全教育の推進の三点です。

暖かさにつれて 増える事故

川越市ではこの運動期間中の五月十八日（日）に、雁見交通公園（大字鯨井、入間川河川敷地内）で「母と子の自転車安全な乗り方大会」を、川越市交通安全推進協議会、川越警察署および川越交通安全協会、川越市交通安全母の会の主催で行います。この大会は、子ども（小学校五年生または六年生）と母

母と子の自転車乗り大会 5月18日、交通公園で

親がチームとなって、自転車の安全な乗り方を競い交通安全についての関心を高め、交通事故防止をはかろうとするものです。

参加チームは各小学校区で二チームに限定。参加希望者の取りまとめは、追って小学校長またはPTA会長を通じて行います。申し込みは、

市内の子どもの月別交通事故状況(49年中)

区分	件数	傷者	死者
1	10	10	0
2	11	11	1
3	18	21	0
4	20	22	0
5	26	27	1
6	25	26	0
7	19	20	0
8	29	31	0
9	14	14	0
10	18	25	1
11	17	17	0
12	11	12	0
計	218	236	3



一課一室を新設 市の機構が一部改正

川越市行政組織条例の一部改正が、三月定例市議会で可決され、四月一日から実施になりました。今回の主な改正点は、①庁用自動車（経済的な管理運行をはかるため総務部の中に「自動車管理課」を新設したこと、②市施行の各種工事の検査に関する事務を行う「工事検査室」を設けたこと、③都市再開発事業推進のため従来の都市改造課を都市再開発課に改めたこと、④国土利用計画に関する事務を都市計画部の所管としたことなどです。この改正に伴って市の機構は九部四十三課になりました。

なお、新設課室の事務室は、自動車管理課が庁舎東側の車庫棟二階、また工事検査室は庁舎三階です。

人事—四月一日付 (カッコ内は前職)

- ◎課長
 - ▽総務部自動車管理課長、長島友三郎（市民課長補佐）
 - ▽企画財政部電子計算課長管理係事務取扱、田中 明（庶務課文書法規係長）
 - ▽建設部土木課長、真仁田良作（土木課長補佐）
 - ▽工事検査室長、里村章次（土木課長補佐）
- ◎課長補佐・専門員
 - ▽総務部自動車管理課長補佐庶務係事務取扱、新井治作（用度課自動車整備係長）
 - ▽福祉部福祉課長補佐庶務係事務取扱、鈴木長吉（福祉課保護係長）
 - ▽老人・障害課専門員後援会館事務局長事務取扱、下田定吉（婦人児童課婦人児童係長）
 - ▽建設部土木課長補佐庶務係事務取扱、川上末吉（土木課庶務係長）
 - ▽都市計画部都市再開発課長補佐計画管理係事務取扱、坂口泉（老人・障害課専門員）

国の児童扶養手当

特別児童扶養手当 該当する方は申し出を

児童扶養手当および特別児童扶養手当は、次の方に支給される国の制度です。該当する方でまだ請求手続きをしていない方は、早めに婦人児童課へおいでください。

児童扶養手当

〈手当を受けられる人〉

昭和49年度児童扶養手当、特別児童扶養手当の所得限度額表

扶養親族数	所得額	
	本人	配偶者・扶養義務者
0人	1,436,000円	5,347,500円
1	1,591,000	5,555,000
2	1,746,000	5,710,000
3	1,901,000	5,865,000
4	2,056,000	6,020,000
5	2,211,000	6,175,000
6	2,366,000	6,330,000
7	2,521,000	6,485,000

※扶養親族が8人以上の場合は、1人につき155,000円を加算。
※この表の所得額より若干多くなるとも各種控除を行うと該当する場合があります。

〈手当の額〉

児童一人につき月額一万一千三百円。また重度の精神薄弱および

父親がいない家庭の児童または父親が重度の身体障害者（障害の程度が一級か二級程度）の家庭の児童を養育している母あるいは母に代って養育している人に支給されます。

ただし国民年金、恩給、厚生年金などの公的年金を受けることができる人は、原則的に除かれますが、障害福祉年金または老齢福祉年金の受給者は児童扶養手当との併給が認められます。

〈対象になる児童〉
○歳から義務教育終了前の児童または二十歳未満で心身に障害がある方（重度の身体障害あるいは精神薄弱者：知能指数三十五以下）が対象です。

ただし、里子や児童収容施設などに入所している児童は対象になりません。

〈所得制限〉
手当を請求する人および請求者と同居している配偶者、扶養義務者（兄弟、姉妹および直系血族、父母子、祖父母）の前年の所得が別表の所得額を超えないことが必要です。

特別児童扶養手当

〈手当を受けられる人〉
身体または精神に障害のある児童を監護する父、母または父母に代って養育している人に支給されます。なお、その児童本人が、社会保険または労災などから障害手当を支給されている以外は、すべて併給が認められます。

〈対象になる児童〉
精神の発達が遅れている（知能指数三十五以下）ため、日常生活に常時介護を必要とする状態にある二十歳未満の児童または重度の身体障害（結核性疾患、呼吸器疾患、心機能障害、腎臓・肝臓・血液疾患、精神障害等内科的疾患を含む障害の程度が一級または二級程度のもの）の状態にある二十歳未満の児童。

なおこれらの児童が里親に委託されている場合も、支給の対象になります。

〈所得制限〉
児童扶養手当の場合と同じです。

高階第一土地区画整理 新しい審議会委員決まる

任期満了に伴う川越都市計画高階第一土地区画整理審議会委員が三月三十日に決定しました。

選ばれた委員の方々は次のとおりです。（敬称略、順不同）

- ◎土地所有者から選ばれた委員
 - 早川重蔵（砂新田三五八）
 - 鈴木恒一（一五〇）
 - 白川忠三（一一三）
- ◎借地権者から選ばれた委員
 - 栗原佐平（三四二）
 - 戸口 登（二二二）
 - 竹ノ谷武男（一七一）
 - 小野沢亀太郎（大仙波一八二九）
- ◎学識経験者から選ばれた委員
 - 新井喜通（藤間七一三）
 - 白石伍郎（砂新田七八一）

この悲しみを繰り返さないで 阿部さんがミラーを寄付

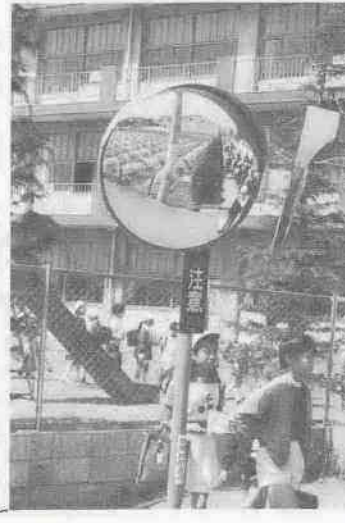

先月末、市内熊野町九二三の阿部英彦さんから、道路反射鏡が市に寄付され、早速高階南小正門前にとりつけられました。

阿部さんは、昨年の十月九日当時高階南小の一年生だった長

女の知佐子さんを、交通事故で失くされましたが、今後再びこのような悲しい事故が繰り返されることのないよう、子どもたちを守ってほしいとの願いをこめて、寄付されたものです。

—とびだすな—
あのみちそのみち
こうさてん—

重度の身体障害が重複している児童を監護する場合は、特別福祉手当としてさらに月額三千元が支給されます。

このほか、手当の支給開始および支払月などは児童扶養手当の場合と同じです。

※不明な点は婦人児童課（☎24一八八—一内線二九七）へお尋ねください。

【教育委員会事務局】

- ◎課長
 - ▽図書館長、田中昭治（社会教育課長補佐）
- ◎課長補佐
 - ▽社会教育課長補佐、尾崎好孝（中央公民館管理係長）
- ◎退職
 - ▽仲 栄（川越第一小）
 - ▽府川忠夫（仙波小）
 - ▽国田正雄（城南中）
 - ▽加藤一彦（養護）
 - ▽仲村巳左郎（大東中）
 - ▽四月三日付、死亡退職（異動・新採用）
- ▽川越第一小、平野太郎（入間川小）
- ▽仙波小、植松節子（大東西小）
- ▽南古谷小、大沢重次（宮前小）
- ▽高階南小、岡野秀雄（明覚小）
- ▽大東西小、小名木隆次（高階南小）
- ▽霞ヶ関東小、小久保昭人（高階小）
- ▽城南中、中村彰（高階中）
- ▽高階中、小鹿野芳寿（県教委指導課）
- ▽大東中、高木 仁（山田中）
- ▽山田中、岩上隆二（霞ヶ関中）
- ▽養護、松村芳太郎（松山第二小）
- ▽鳩ヶ丘小、上 正雄（南古谷小）

月日	時間	場所
5月12日(月)	午前9時30分から 午後3時まで	六軒町公民館 ☎ 22-2550
" 13日(火)	"	菅原町公民館 ☎ 23-0317
" 14日(水)	"	新宿町公民館 ☎ 43-1141
" 15日(木)	"	保険年金課
" 16日(木)	"	出張所
" 16日(金)	"	各出張所

福祉年金
あなたが現在受給している福祉年金は、五月期の支払いで終わりになり、五十年の裁定が必要となります。

これは、恩給とか厚生年金などの公的年金を受けているときや、本人、配偶者、扶養義務者に一定限度以上の所得があるときなどには、福祉年金の受給が制限されることになっていきますので、こうした状況を審査するためです。

そこで、今年も例年のおと、年金証書を出していただくわけですが、別表のようにつかつかの会場で受付をしますので、次の事項に注意の上、都合の良い日を選んで提出してください。

なお、該当者には本人あて通知

免除される場合
生活保護法による生活扶助や、国民年金の障害年金、母子福祉年金を受けている人は、届け出をするだけで免除になります。

〈その他の免除〉
収入がないときや、保険料を納めるのがたいへん困難なときには



福祉年金
あなたが現在受給している福祉年金は、五月期の支払いで終わりになり、五十年の裁定が必要となります。

これは、恩給とか厚生年金などの公的年金を受けているときや、本人、配偶者、扶養義務者に一定限度以上の所得があるときなどには、福祉年金の受給が制限されることになっていきますので、こうした状況を審査するためです。

そこで、今年も例年のおと、年金証書を出していただくわけですが、別表のようにつかつかの会場で受付をしますので、次の事項に注意の上、都合の良い日を選んで提出してください。

なお、該当者には本人あて通知

免除される場合
生活保護法による生活扶助や、国民年金の障害年金、母子福祉年金を受けている人は、届け出をするだけで免除になります。

〈その他の免除〉
収入がないときや、保険料を納めるのがたいへん困難なときには

福祉年金
あなたが現在受給している福祉年金は、五月期の支払いで終わりになり、五十年の裁定が必要となります。

これは、恩給とか厚生年金などの公的年金を受けているときや、本人、配偶者、扶養義務者に一定限度以上の所得があるときなどには、福祉年金の受給が制限されることになっていきますので、こうした状況を審査のためです。

そこで、今年も例年のおと、年金証書を出していただくわけですが、別表のようにつかつかの会場で受付をしますので、次の事項に注意の上、都合の良い日を選んで提出してください。

なお、該当者には本人あて通知

免除される場合
生活保護法による生活扶助や、国民年金の障害年金、母子福祉年金を受けている人は、届け出をするだけで免除になります。

〈その他の免除〉
収入がないときや、保険料を納めるのがたいへん困難なときには

福祉年金
あなたが現在受給している福祉年金は、五月期の支払いで終わりになり、五十年の裁定が必要となります。

これは、恩給とか厚生年金などの公的年金を受けているときや、本人、配偶者、扶養義務者に一定限度以上の所得があるときなどには、福祉年金の受給が制限されることになっていきますので、こうした状況を審査のためです。

そこで、今年も例年のおと、年金証書を出していただくわけですが、別表のようにつかつかの会場で受付をしますので、次の事項に注意の上、都合の良い日を選んで提出してください。

なお、該当者には本人あて通知

免除される場合
生活保護法による生活扶助や、国民年金の障害年金、母子福祉年金を受けている人は、届け出をするだけで免除になります。

〈その他の免除〉
収入がないときや、保険料を納めるのがたいへん困難なときには

福祉年金
あなたが現在受給している福祉年金は、五月期の支払いで終わりになり、五十年の裁定が必要となります。

これは、恩給とか厚生年金などの公的年金を受けているときや、本人、配偶者、扶養義務者に一定限度以上の所得があるときなどには、福祉年金の受給が制限されることになっていきますので、こうした状況を審査のためです。

そこで、今年も例年のおと、年金証書を出していただくわけですが、別表のようにつかつかの会場で受付をしますので、次の事項に注意の上、都合の良い日を選んで提出してください。

なお、該当者には本人あて通知

備えておくだけではダメ! 家族みんなで確認を

消火器の使い方

最近消火器は、日常生活の必需品であるといわれるようになってきました。消火器の使用例をみると、有効に使って大事に至らず消し止めたものや、あわててうまく使えず火災が大きくなったものなどさまざまです。

は、万一のときに正しい取り扱いは、はじめて役立つものから、ふだんから十分扱いができるようにしておかなければなりません。

置き場所



消火器使用の成功例と失敗例
次に備えておいた消火器の使用法を知っていた場合と知らなかった場合の実例を紹介します。

〈成功した例〉
大宇大塚新田のKさんはハイヤーの運転手です。仕事からKさんは、乗せたお客さんから火事の恐ろしさや消火器の使い方などをよく聞かされていたため、家庭にはいつも二本の消火器を備えて、その使い方を奥さんにもよく教えていました。たまたまKさんのお宅



消火器使用の成功例と失敗例
次に備えておいた消火器の使用法を知っていた場合と知らなかった場合の実例を紹介します。

〈成功した例〉
大宇大塚新田のKさんはハイヤーの運転手です。仕事からKさんは、乗せたお客さんから火事の恐ろしさや消火器の使い方などをよく聞かされていたため、家庭にはいつも二本の消火器を備えて、その使い方を奥さんにもよく教えていました。たまたまKさんのお宅

粉末消火器ではまず安全ピンを抜いて

家庭で使用している消火器は、そのほとんどが粉末消火器です。そこで、粉末消火器の使い方について説明すると、次の図のとおりです。



二階から火災が発生しましたが、このとき奥さんはすぐ近くの消火器を持ってあわてずに操作ができて幸い大事にならないで消し止めることに成功しました。

Kさんの場合は、ふだんから家庭の中で消火器の位置や取り扱いなどについて、十分認識していたことが成功の原因といえます。

〈失敗した例〉
Tさんのお宅でも消火器は二本備えてありました。たまたまストーブの火がカーテンに燃え移り火災が発生。奥さんは消火器を持ってきて消そうとしたのですが、安全ピンを抜かずレバーを強くにぎったため消火剤は出ません。次にピンを抜いたのですが、このときレバーが曲がってしまい使用できない状態でした。あわてていたため、今度は消火器を投げ込めば破裂して消火剤が消えると思い、二本とも火の中へ投げ込んで外へ避難しました。幸い消防車が到着し大事にはならないで消火することができました。

初期消火の功勞で七人を表彰

川越地区消防組合消防本部では火災防止や人命救助などに協力された方に対し、感謝状を贈り表彰しています。

今回の受賞者は次の方々です。
(敬称略)
▽安川武雄(岸町二七四、大工)、岡野敏和(毛呂山町西大久保六九四、同) 岸町一三三 一三八で発生した火災の初期消火の功勞

火の功勞
▽三吉柳次(大字小堤六四九、二 鑄造業)、三吉与一(同) 篠田輝信(大字小堤六五〇、七、酒類販売業)、上田美代子(同六五一、八、主婦)、狩野貴子(同六五一、一六、同)、小坂美恵子(同六五一、二一、同) 大字小堤六〇〇一七で発生した火災の初期消火の功勞

農耕地を大切に みんなで守ろう食糧生産の場

川越市は、五千二百六十ヘクタールの農耕地をもつ、県下でも有数の農業地帯です。

主な農産物の収穫量をみると、米麦一万二千トン、いも類五千トン、キャベツ三千トンをはじめ、毎日の食生活に欠かせない多種類の食糧作物が生産されています。

最近、食糧自給率の向上が全国的な課題となっていますが、そのためには、農耕地を大切にすることが先決なのです。

市民の皆さんも、農耕地へのゴミや危険物の投棄はもちろん、子どもの遊びによる踏み荒らしなどをなくすよう、ぜひとも協力をお願いします。

納税通知書が変更

昭和五十年から国民健康保険税および軽自動車税の納税通知書の様式が変わりました。

このため納税通知書も電子計算機で処理しますので、汚した折り曲げないように大切に保管してください。

昭和五十年から国民健康保険税および軽自動車税の納税通知書の様式が変わりました。このため納税通知書も電子計算機で処理しますので、汚した折り曲げないように大切に保管してください。

福祉年金

まもなく証書の提出時期 五月期の受給をお忘れなく

あなたが現在受給している福祉年金は、五月期の支払いで終わりになり、五十年の裁定が必要となります。

これは、恩給とか厚生年金などの公的年金を受けているときや、本人、配偶者、扶養義務者に一定限度以上の所得があるときなどには、福祉年金の受給が制限されることになっていきますので、こうした状況を審査するためです。

加入者の掛金によってまかなわれる拠出制国民年金は、六十五歳になったときや身体障害者になつたときなどに、受給することができます。

しかし、保険料を完全に納めずまた免除申請もしないで、かつ、将来年金を受けられなくなることもあり、次のような場合には、保険料納入の免除制度を利用して、せっかくの権利がむだにならないようにしましょう。

免除される場合
生活保護法による生活扶助や、国民年金の障害年金、母子福祉年金を受けている人は、届け出をするだけで免除になります。

〈その他の免除〉
収入がないときや、保険料を納めるのがたいへん困難なときには

福祉年金
あなたが現在受給している福祉年金は、五月期の支払いで終わりになり、五十年の裁定が必要となります。

これは、恩給とか厚生年金などの公的年金を受けているときや、本人、配偶者、扶養義務者に一定限度以上の所得があるときなどには、福祉年金の受給が制限されることになっていきますので、こうした状況を審査のためです。

そこで、今年も例年のおと、年金証書を出していただくわけですが、別表のようにつかつかの会場で受付をしますので、次の事項に注意の上、都合の良い日を選んで提出してください。

なお、該当者には本人あて通知

福祉年金
あなたが現在受給している福祉年金は、五月期の支払いで終わりになり、五十年の裁定が必要となります。

これは、恩給とか厚生年金などの公的年金を受けているときや、本人、配偶者、扶養義務者に一定限度以上の所得があるときなどには、福祉年金の受給が制限されることになっていきますので、こうした状況を審査のためです。

そこで、今年も例年のおと、年金証書を出していただくわけですが、別表のようにつかつかの会場で受付をしますので、次の事項に注意の上、都合の良い日を選んで提出してください。

なお、該当者には本人あて通知

福祉年金
あなたが現在受給している福祉年金は、五月期の支払いで終わりになり、五十年の裁定が必要となります。

これは、恩給とか厚生年金などの公的年金を受けているときや、本人、配偶者、扶養義務者に一定限度以上の所得があるときなどには、福祉年金の受給が制限されることになっていきますので、こうした状況を審査のためです。

そこで、今年も例年のおと、年金証書を出していただくわけですが、別表のようにつかつかの会場で受付をしますので、次の事項に注意の上、都合の良い日を選んで提出してください。

なお、該当者には本人あて通知

差別の現状を正しく知ろう

はじめに
市では、すべての人が市民的権利と自由を完全に保障される差別のない明るい社会の実現をめざして、同和対策事業を積極的にすすめています。その一環として、広報川越でも、皆さんの同和問題に対する認識を一層深めていただくための記事を掲載しています。

前年度は、被差別部落に焦点を合わせながら日本の歴史を振り返って、部落差別がまったくいわれのないものであることを明らかにしてきました。

これをお読みになった方々から、たくさんのご意見が寄せられました。その代表的なものには「被差別部落の正しい歴史を知ることができて本当に良かった。今までは、こういうことを教えてくれる人がいなかったし、また資料もほとんどなかったこともあって、自分の持っていた知識は、断片的でしかも間違っていたものだったということがわかった。これからもどんどん関係記事のせてほしい」という種類のものでした。

しかし中には、「なるほど昔は部落の人たちの苦しみは大変だったろうが、今はもう差別はなくなっているのではないだろうか。自分は差別したことはないし、自分を聞いたことがない」とか、「部落とか差別とか、あまり騒ぎたて

るからいけないのだ。何も知らなかった人が部落のことを知ると、かえって新しい差別を生むものにもなる。だまってそっとしておいた方がよい」というようなものもありました。

はたして本当に部落差別は過去のものになってしまったのでしょうか。あるいはまた、そっとしておけば差別はなくなるものなのでしょうか。……

残念なことに、そうではありません。差別は今もお生き続けていると同時に、寝た子を起すような考え方が、むしろ差別の完全解消に大きな妨げとなっているのです。

このことをよく理解するためには、差別の現状はどうなっているのか、差別はどのような形であつていのかというところを、はっきりと知らなければなりません。そうしてはじめて、この差別を解消するためにどういう方法をとつたらよいのか、私たち一人一人が何をしたらよいのかを考えることが可能になるはずです。

言いかえれば、差別の現状を正しく把握することは、同和問題解決のために欠くことのできない重要な要素の一つなのです。

そこで広報川越では、今回から来年の三月まで、毎月二十五日号に、表題のシリーズを連載することになりました。

※意見は企画課広報係(☎24) 八八一、内線四三二(四)へ。



大きな旗に花見客もビックリ

一日枝神社春の例大祭

4月8日、日枝神社の春の例大祭が行われ、当日、天保2年(1831年)、氏子が奉納したと伝えられる大きな旗がたてられました。

この旗は、長さ13.4メートル、幅2.3メートルもある大きなもの、昭和2年以来48年ぶりにたてられたということで、近くの喜多院へ花見に来た市民は、これを見上げてビックリしていました。

写真ニュース

みなさんのまわりで明るい話題がありましたら、企画課広報係までご連絡ください。

たき火で魚のくし焼

—小畦川であそびの学校—

4月12日のお昼すぎ、小畦川の河原で、春の陽ざしをいっぱい浴びて“あそびの学校”が開かれました。

この学校は、毎週土曜日の午後1時から市内各地で開かれているもの。今回は魚をくしに刺し、たき火で焼いて食べるダイナミックな遊びで、小さな原始人たちは、大きな口でパクつき、たちまち魚を無残な姿にしていました。



新しい学校へ 新しいランドセルで通学

—霞東小の入学式—

4月8日、市内の各小・中学校で入学式が行われました。今年は、霞ヶ関東小が24番目の小学校として開校、同日、開校式と入学式があり、新入生は新しい学校へ、新しいランドセルをしょって元気に通学をはじめました。

また、他校から転校してきた上級生は、この学校によい伝統ができるように勉強したいと張り切っています。



つけ物を見直し 食卓を豊かに

4月6日、川越駅東口と埼玉銀行川越支店駐車場の2会場で、“つけ物大安売り”が行われました。

この催しは、つけ物を改めて見直そうという全国つけ物まつりの一環として埼玉県漬物工業協同組合入間支部主催、川越商工会議所・市くらしの会後援で行われたものです。

当日は、タクアン・ナス・キュウリなど約2万袋が市価の半額で販売され、近くの主婦など多数がつかめました。



まちのひろは

尾崎神社で “ふせぎ”の神事

—芳地戸地区—

三月二十一日(春分の日)、笠幡芳地戸地区の尾崎神社で“ふせぎ”(市指定・無形民俗資料)の行事が行われました。
この行事は、二百五十四年前の享保六年(一七二二)に始まったと伝えられ、地区の厄除の行事として毎年三月の彼岸の中(二十一日・春分の日)に行われています。当日、年行事が神輿とお札をつくり午後から子どもたちをまじえ、神輿とお札を持ち太鼓を先頭に各戸を回り厄除を行います。これが終ると神社に戻りお清め酒をいただき、他地区から病氣などが入ってこないように村境に“ふせぎ”のお札をたてて終るといふ古い悪魔はらいの代表的な行事です。



物価高のおり 制服はバザーで —霞ヶ関中PTA—

三月三十日(日)霞ヶ関中学校で同校PTA主催の“バザー”が行われました。これは「新学期に高い制服を新調するより、着られなくなったのをみんなで持ち寄り交換しよう」と行われたもので、この日は、制服やブラウス、運動着など約三百三十点が出品されました。

当日は、まだ十分着られる制服やブラウスが安く買えるところあって物価高に悩む父母が多数集まり、売り上げも上々でした。
なお、売上げ金は全額PTAの運営資金にあてられるそうです。

子どもたちも 大はりきり

—六塚福寿稲荷—

四月十四日(月)、六軒町の六塚福寿稲荷で春まつりが行われました。同神社境内で、子どもたちは各子ども会(10子ども会・約百三十人)に分かれて、合唱や合奏、大人たちは舞踊、詩吟、歌謡曲などを披露し、にぎやかな春まつりでした。また、おでん、だんごなどの模擬店も出て、子どもたちは大喜びでした。

桜まつりで“浪 曲会”を楽しむ

—後楽会館—

四月九日(水)、後楽会館で“浪曲会”が行われました。
この催しは、同会館の桜まつり(四月八日(火)・十三日(日))の一環として行われたものです。

ミニバスケット で全国優勝

—武蔵野小—

三月二十八日・三十日まで、学習院大学体育館と代々木第二体育



交 流 の 場

川越アマチュア無線クラブ・川越市役所アマチュア無線クラブでは、次の日程で講習会を開きます。ご参加ください。

○期 間：五月三十一日(土)・七月六日(日)までの毎週土・日曜日
○時 間：土曜日 午後二時から日曜 日午前九時から
○場 所：川越市農業センター(郭町二二二八)

○費用：六千八百六十円
○定 員：百人(申込順)
○申込期限：五月十日(日まで)

くまごろう人形 劇団 団員募集

くまごろう人形劇団(アマチュア)では劇団員を募集します。
この劇団は、昭和四十九年四月川越勤労青少年ホームを利用する若者達が結成したもので、自分たちで作った人形を使い、幼稚園などを訪れて奉仕活動をしています。練習は毎週土曜日、午後六時三十分から、勤労青少年ホーム。

対象は、県内在住の勤の二十五歳以下の勤労青少年です。
○連絡先：川越勤労青少年ホーム(三久保町一八一三、☎一五二四一)

環境週間にちなむ

ポスターと標語を募集

公害課

六月五日は「世界環境デー」です。この日から一週間を環境週間(六月五日～十一日)として、全国的に環境保全運動が実施されます。

川越市でも各種の行事を予定していますが、その一つとして公害の防止、自然保護などの環境問題をテーマとしたポスター・標語の募集を行います。皆さんふるって応募ください。

応募の方法

〈主題〉
環境保全をテーマとして、公害防止、自然保護等の意義を強調したもの。例「自然を大切に」「公害のおそろしさ」、「緑の町づくり」等。

〈応募資格〉
川越市立の小学校・中学校に在学中の児童・生徒。

〈作品〉
▽ポスター B3判(五一六ミリ×三六四ミリ)▽標語
Ⅱ官製はがきの大きさの紙に一標語を記入してください。
なお、ポスター、標語とも裏面に氏名(ふりがな)・学校名・学年を記入してください。
〈応募上の注意〉
ポスター、標語とも一人各一点とし、未発表のもので創作に

人権相談所

日 時…五月十二日(月)、午前十時～午後三時
会 場…南公民館
内 容…家庭、土地、建物、裁判費用等困りごとなら何でも可。
※お問い合わせは浦和地方法務局川越支局(☎三三二二四)へ。

不動産についての無料相談

住まいと土地の市民センターで

埼玉県宅建協会西部支部では、土地や家屋などの賃借・購入を希望の皆さんに、多数の物件を展示紹介する

※くわしくは、埼玉県宅建協会西部支部(☎二二八六四)へお尋ねください。

赤十字募金

今年も、五月一日から三十一日までの一カ月間、日本赤十字社の募金運動が全国的に行われます。

この運動で集められたお金は災害救護をはじめとして、救護成、血液事業の拡充、各種社会福祉事業等に使われます。

建築相談

家を建てる際の予備知識に

市民サービス課

家を新築する場合には、違反建築をしますと、一番迷惑を受けるのは建築主です。また建て売り住宅を購入する際、まだ住宅が完成しないうちに契約して、住宅ができあがったら違反建築物として使用禁止になり、入居できない方もいます。要するに契約してからでは大金を投資するのですから、予備知識は十分身につけておくたいものです。

市民サービス課の建築相談では、建築士の方が専門的に、皆



春です！緑です！自然が呼んでいます！

※明治の森高尾山国定公園をぬけて※



スポーツにそしてハイキングに絶好の季節となりました！そこで今回初めての試みとして「バスハイク」を行います。バス旅行プラスハイキング、春を楽しむ欲張った一日。ご家族、お友だち皆さんお誘い合わせの上ご参加ください。

期 日…5月18日(日)
集 合…川越駅西口、午前7時30分集合。出発午前8時、川越着午後5時予定
参加費…大人(中学生以上)=1,300円、小人(小学生以下)=1,000円
行 先…高尾山、東海自然歩道(約8km)、相模湖周辺



東海自然歩道ハイキング

申 込…5月1日(木)の午前9時から中央公民館で受け付けますから、参加費を添えて直接申し込みください。申込順に定員になり次第締め切ります。なお、当日の参加は受け付けいたしかねますのでご了承ください。

▷雨天の場合は海洋博物館(晴見ふ頭)見学
▷観光バス2台利用
▷昼食、雨具等は各自持参
※くわしくは、中央公民館(☎22-1394)かまたは南公民館(☎43-0038)へ。

花の美を求め・心に潤いを

◆花芸教室◆

期 間…5月9日から7月25日までの毎週金曜日。昼の部=10時30分から、夜の部=6時15分から
会 場…南公民館(新宿町1-17-7、川越駅西口から歩いて5分)
対 象…市内在住在勤の初心者の方
内 容…この期間に基本態をマスター
指 導…花芸安達流主任教授 荒木濤瞳氏
経 費…受講料無料。ただし、テキストおよび雑費として3ヵ月で1,300円、また花代1

回300円(1ヵ月前分納)が必要です。
定 員…昼の部=30人、夜の部=20人
申 込…5月1日(木)から南公民館で受け付けます。経費2,200円(テキストおよび雑費3ヵ月分1,300円+花代5ヵ月分900円)を添えて申し込みください。なお、定員になり次第締め切ります。
※くわしくは、南公民館(☎43-0038)へ。

革の手芸講習会

期 日…午後部=5月15日から6月5日までの毎週木曜日、計4回。夜の部=5月13日から6月3日までの毎週火曜日、計4回
時 間…午後部=午後1時30分～3時30分
夜の部=午後6時～8時
会 場…婦人会館(脇田新町10-2)
対 象…市内在住、在勤の女性(学生を除く)
内 容…ブローチ(ペンダント)、小銭入れ等
受講料…無料。ただし教材費として1,500円
講 師…高山郁子先生
定 員…各部とも30人
申 込…5月7日(水)の午前10時から婦人会館で受け付けます。講座受講申込書に記入の上、教材費を添えて申し込みください。定員になり次第締め切ります。なお、講座受講申込書は、婦人会館および市民サービス課に用意してあります。
※くわしくは、婦人会館(☎42-6346)へ。



中央公民館各種趣味クラブ

これらのクラブは、それぞれのリーダーを中心に自主的に活動しています。参加ご希望の方やくわしく内容を知りたい方は中央公民館(☎22-1394)へご連絡ください。

ク ラ ブ	期日(毎月)	時 間
8mm映画の集い	第2土曜日	午後7時～
石仏の集い	第2火曜日	〃
リボンフラワー	第1・3金曜日	午前10時～
七宝焼クラブ	第1・3火曜日	〃
	第2・4金曜日	午後6.30～
七宝同好会	第2・4木曜日	〃
料理クラブ		午前10時～

お済みですか？ 狂犬病予防注射と登録

お宅では、昭和50年度の犬の登録と狂犬病予防注射はお済みですか？ まだお済みでない方は、至急最寄りの開業獣医師のところへ狂犬病の予防注射を受け、登録を済ませてください。

なお、犬の登録を済ませた方は、昭和50年度の㊦の標示を必ず門口に貼ってください。犬を飼っている方で、昭和50年度の㊦の標示をしていない場合は、罰金に処せられますか



犬は必ずつないでください

通り道から離して

犬の放し飼いは、郵便局の外務員や広報協力員にとって悩みのタネで、郵便の配達、貯金、保険の集金などにお伺いできない場合があります。

犬は必ずつないでください。また、つないでであっても、鎖が長いと郵便受箱や玄関などに近よれないこともありますので、鎖は適当な長さにしてください。お願いします。



5月の妊婦教室

母と子の幸せを願って

期 日…5月13日(火)、19日(月)、26日(月)午後1時30分～4時
会 場…中央公民館(三久保町18-3)
日 程…13日=妊娠の生理と保健衛生、受診と諸制度 19日=妊娠婦の栄養、分娩、産じょく 26日=赤ちゃんの扱い方、入浴、家族計画
※あらかじめ電話で、衛生課保健係(☎24-8811、内線256-7)へ申し込みください。



楽しい仲間を募集中

—青年学級—

高階公民館 ☎42-6064
5月9日(金) 午後7.30～9.30

名細公民館 ☎31-0001
5月10日(土) 午後6.30～8.30

市内在住・在勤の青年男女を対象
申込や詳細は各公民館へお尋ねを

3月中の火災と救急出動

〈川越地区消防組合管内〉

一火 災	一救急出動	交通事故	急 患	その他
件 数 29件	件 数 266件	(63件)	147件	56件
損 害 額 4,193,000円	搬送人員 252人	(71人)	133人	48人
50年1月～3月の集計				
件 数 78件	件 数 848件	(175件)	506件	167件
損 害 額 62,485,000円	搬送人員 830人	(202人)	477人	151人

事業所統計調査にご協力ください

—5月15日現在—

この調査は、総理府統計局が3年ごとに実施する統計調査で、すべての事業所(事務所・工場・店舗・営業所・旅館・映画館・駅・学校・病院・神社・寺院等)について、経営組織・事業の種類・従業員数などの基本的事項を調べるものです

調査日前後に調査員がお伺いします。ご協力ください。

企画課統計係(☎24-8811、内線435-6)

パイヤール 室内管演奏会

第38回県民コンサート

5月27日(火) 午後6.30開演

ピヤールデュエー「四季」など

埼玉会館事業課(☎0488-29-2471、内線207-8)

ぼくらの作文

いなかのおばあちゃんがよくいます。

「伊美子は大きくなったら、なにになるの。」

こんな時、わたしは、なりたいたいのがたくさああってこまります。

字を書いたり、絵をかいたりすることもすきです。お人形のようにふくを作ったり、あみものをすることもすきです。

でも、わたしのおとうさんは、動物のお医者さんで、よく犬やねこの手じゅつを見たり、手伝ったりします。おなかをメスで切る

と、血がピューと出て、そばにいととびちります。はじめは、とても気持ちわるかったが、そのうちに、平気になってきました。

おとうさんは、「これならお医者さんになれるよ。」と、言います。

病気で元気がなくなつて入院し、ちゅうしゃや、手じゅつをして、元気になつて帰る時、犬やねこが、「どうもありがと。」

大きくなったら

武蔵野小4年 宇津木 伊美子



と、言っているように見えます。こんな時、おとうさんは、とてもうれしそうです。

おとうさんは、「伊美子も大きくなつたら、犬のお医者さんになるかい。」

と、言いますが、かみついたり、ひっかいたりする犬やねこがいた

り、大きな犬では、とてもこわくて、近よれません。

でも、動物も病気の時は、お医者さんにかからなくては、とても元気に

なれないし、わたしもようち園の時に、鼻血がたくさん出て、病院に入院したことがあります。

それに、おじいちゃんも、お医者さんだったし、いとこのもつち

さんも、医者の方の学校に行っています。

だから、わたしも一生けん命勉強して、お医者さんになって、こまっ

ている人たを助けてやりたいと思つています。

季節の話

憲法記念日

五月三日は憲法記念日です。平和憲法といわれるわが国の憲法は、昭和二十一年十一月三日に公布

され、翌二十二年五月三日に施行されました。日本国憲法が

生まれて二十九年、毎年この祝日を利用して憲法を読み直す

という人がいます。日本国憲法は、前文と十一章百三三条から成っていますが、せめて前文と第三章国民の権利義務を規定した第四十条までぐらひは、かみ

こどもの日

さて、日本

国憲法によると、個人の尊厳と基本的人権の享有を保障しています

が、とくに子どもについては、未来の担い手としてすこやかに成長

できることを期待しています。

国民の祝日

に関する法律によると、こどもの日とい

季節の話



季節のメモ <5月上旬>

もの人格を重んじ、こどもの幸福をはかるとともに、母に感謝する...と書いてあります。こどもを心身ともに成長させる責任は、子どもの保護者とともに

国や地方公共団体が負うことになっていいます。また、昭和二十五年五月三日、「児童憲章」が定められました。この内容は、およそ三本の柱に要約

できるでしょう。①児童は人として

二日(金)：八十八夜、郵便貯金創業記念日

三日(土)：憲法記念日

五日(月)：こどもの日、児童福祉週間

六日(火)：立夏

八日(木)：世界赤十字デー

十日(土)：愛鳥週間

十一日(日)：母の日

市民会館5月のおもな催しもの

(4月7日現在、ホールのみ)

日	催し	入場方法	開演時間	主催者
4(日)	ピアノとオペラ発表会	無料	正午	鶴ヶ島町 山下真知子 0492-85-0967
10(土)	和田アキ子リサイタル	入場券 1,500円	PM: 6.30	民音大宮サービスセンター 0486-43-4386
11(日)	翠峰会発表会と歌謡ショー	無料	PM: 0.30	大東プロダクション 03-400-8396
14(水)	読売日本交響楽団演奏会	会員制 2,650円	PM: 6.30	川越勇音 23-0656
23(金)	ピアノ協奏曲の夕べ	入場券 1,000円	PM: 6.30	松江町1丁目 松岡利夫 24-4383
24(土)	映画「ピッピーの宝島」	入場券 300円	PM: 1.30 PM: 3.30 PM: 6.30	子どもの映画実行委員会 23-0656(川越勇音)
25(日)	佐多達枝・河内昭和バレエスタジオ発表会	無料	PM: 2.00	佐多達枝・河内昭和バレエ スタジオ22-5751(位田)
29(木)	東京歌舞伎公演	入場券 500円	AM:10.00 PM: 1.30	日本芸能保存協会 0534-52-1648

※おもにどなたでも入場できるものを掲載しました。
※主催者の都合により一部変更になる場合もあります。
※入場券のお申し込みやお問い合わせはそれぞれの主催者へ。
◆10月中の市民会館使用申込みは、5月1日(木)午前9時からお受けします。(くわしくは、市民会館 ☎22-4678へ)

短歌



俳句

大東短歌クラブ

吉川 行司

組立ての終えて始動のセコンドが生きる明日の生活さざめり

放ちやる刻近づけば畑に居る我呼ぶ犬の声しきりなり

足悪き母に手を貸し歩むとき母のぬくみの伝う安らぎ

奥富 なか

村人の熱意溢るる記念碑が開校百年の校庭に建つ

初雁婦人会三月句会

芽吹くもの雨の雫となりけり

奥富 敏子

春塵をぬぐふ手鏡白髪ふゆ

石川 鏡子

敷藁を厚く重ねて桑解けり

牛田寿々子

犬ふぐり神社の前で一服す

可児 菊代

庭石を程よく濡らし春の雨

田中 操

岸に沿ふ柳並木に春の風

西川 きく

春の雪トマト透かして持ち帰る

井上 峰子

風垣や本家分家の路のとう

藤元みよし

末黒野を白鷺楚々と歩みけり

川村 松野

発行所 川越市役所

川越市元町二丁目二番地 ☎三五〇

印刷 小沢写真印刷機