



川越

—No. 383—

5月25日

■発行所 川越市役所 ■電話 川越(0492)24-8811(代) ■発行人 川越市長 加藤 瀧二 ■編集 企画財政部企画課



親子連れで楽しいひととき。こんな武蔵野の風物詩がいつまでも見られるようにしたいものです。(大字砂新田地内で)

環境週間

6月5日～11日

よい環境 つくろう 守ろう 伝えよう

(昭和50年環境週間標語入選作)

私たち人間は、自然環境とうまく調和を保ちながら生活してきましたが、生活文化の向上にともない、逆に環境破壊の現象を各地に生み出しています。一度失われた自然を再び回復することは困難だといわれています。そこで、昭和四十七年六月、ストックホルムで開催された国連人間環境会議で、「かけがえのない地球」をスローガンに、世界各国が協力して、環境保全のために各種の行動をおこすことになりました。

その一つとして、六月五日を世界環境デーとすることが決められています。わが国でも、この日から一週間を「環境週間」として、いろいろな行事が行われます。私たちは、この日を機会に自然保護に対する認識をさらに深め、美しい環境づくりに努めたいものです。市民の皆さんも、この環境週間の趣旨を理解し、川越を公害のない、住みよいまちにするため、ご協力ください。

主な内容

- 環境週間、人口のうごき 1 P
- アメリカシロヒトリせん滅大作戦、市の緑地保全制度、農薬の空中散布、川越駅西口駅前道路・6月1日から開通、町名地番の変更 2～3 P
- 障害福祉年金の支給範囲が拡大、社会調査にご協力を、市内の交通事故状況、下水処理区域が拡大、差別の現状を正しく知ろうその②ほか 4～5 P
- 写真ニュース、まちのひろば、交流コーナー 6～7 P
- 児童手当現況届、検便実施にご協力を、無料フツソ塗布、3ヵ月児・3歳児検診、婦人会館まつり、南公民館の園芸展ほか 8～9 P
- ぼくらの作文、図書館だより、市民会館6月の主な催しものほか 10 P



人口のうごき 5月1日現在

人口	219,007人
(前年同期)	209,961人
男	111,181人
女	107,826人
前月比	1,195人増
世帯数	63,710世帯
出生	373人
死亡	89人
転入	2,415人
転出	1,504人



6月1日から開通 駅前広場の一部を除いて

川越駅西口駅前広場は、かねてから土地区画整理事業が進められてきました。このほど駅前広場の一部を残して、第一工区内の道路が完成しましたので、次のとおり共用を開始します。



川越駅西口駅前広場は、かねてから土地区画整理事業が進められてきました。このほど駅前広場の一部を残して、第一工区内の道路が完成しましたので、次のとおり共用を開始します。

川越市並木地区区画整理組合の区画整理事業に伴って、大字並木の一部分が五月十七日から並木新町に町名地番が変わりました。町名地番が変わった区域は、区画整理事業が実施された八六、五三九平方メートルの地域で、大字並木字中田の一八一番地、二〇一番地までと同字宮腰の九三七番地、一四〇番地までの一部分が、並木新町一番地、二番地になりました。



川越市は昭和三十六年から町名地番整理を行ってまいりました。町名地番整理後は、戸籍をはじめ住民基本台帳、登記関係などのすべてが新町名地番を使用することになっておりますから、ご協力ください。

市では、市街化区域内に、市民生活に必要なうるおいのある環境を保持するために、「川越市市街化区域緑地保全に関する要綱」を制定しています。

市民生活にうるおいを！ 市の緑地保全制度

市では、市街化区域内に、市民生活に必要なうるおいのある環境を保持するために、「川越市市街化区域緑地保全に関する要綱」を制定しています。

指定された緑地が次に該当するときは、交付金の全部または一部を返還していただくこととなります。

申請手続き
既に協定を結んだ方は、指定申請をする必要はありませんが、本年度から新たに指定を受けようとする方は、市街化区域緑地指定申請書を、六月三十日までに市役所農務課へ提出してください。

農薬の空中散布
水稲の病害虫防除のため、今年も六月八日から十日にかけて古谷、山田、芳野地区の水田耕地を対象に、農薬の空中散布を行います。

町名地番の変更が誕生
川越市並木地区区画整理組合の区画整理事業に伴って、大字並木の一部分が五月十七日から並木新町に町名地番が変わりました。

市民生活にうるおいを！ 市の緑地保全制度

申請手続き
既に協定を結んだ方は、指定申請をする必要はありませんが、本年度から新たに指定を受けようとする方は、市街化区域緑地指定申請書を、六月三十日までに市役所農務課へ提出してください。

農薬の空中散布
水稲の病害虫防除のため、今年も六月八日から十日にかけて古谷、山田、芳野地区の水田耕地を対象に、農薬の空中散布を行います。

町名地番の変更が誕生
川越市並木地区区画整理組合の区画整理事業に伴って、大字並木の一部分が五月十七日から並木新町に町名地番が変わりました。

緑の大敵“アメリカシロヒトリ” 市民総ぐるみで追放へ

—6月から作戦開始—



砂新田、武蔵野南・上・下自治会が共同作製した防除用噴霧機

「作戦その一」
完全な防除を図るには、市民一人一人の活動が必要なのは言うまでもありませんが、その力を効果的に結集する体制ができていなければなりません。

「作戦その二」
防除機などのあつせんと補助
自治会などの地域団体で、いつでも誰でも自由に、しかも簡便に使用できる手動式防除機と高枝切

「作戦その三」
婦人防除班の編成
地域単位の共同防除は、どうしても休日に集中しがちです。これは機材の効率的な使用という点で問題がある上、休日が雨天などで

「作戦その四」
啓蒙宣伝
アメリカシロヒトリについて、全市民に一層関心を高めよう。そのため、従来の広報活動のほか、ポスターの掲示、チラシの配布、報道機関への依頼など、幅広い啓蒙宣伝活動を行います。

「作戦その五」
初期の防除方法
幼虫は、かたまって果を作る習性がありますから、この時期にみつけて殺すのが一番効果的です。

生活史
この害虫は、卵から成虫までの時期を一年に二回くり返します。このうち一番私たちの目につきやすいのは、葉をさかんに食い荒らす幼虫期です。その第一回は六月初旬から七月中旬頃まで、第二回は八月中旬から九月中旬頃までですが、第二回目の方が虫の数も増えて被害が大きくなります。

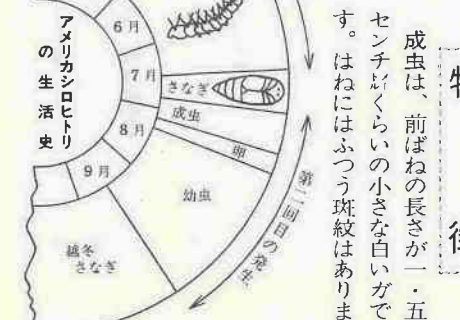

特徴
成虫は、前ばねの長さが一・五センチぐらいの小さな白いガです。はねにはふつふつとした模様があります。

変更などの届け出
緑地指定解除申請のほか、次に該当するときは、協定書など関係書類と印鑑を持参の上、速やかに農務課まで届け出てください。

市では、毎年六月から八月にかけて猛威を振るう、緑の大敵アメリカシロヒトリを市民の皆さんの協力を得て完全に追放しよう。六月一日から九月三十日まで、「アメリカシロヒトリせん滅大作戦」を展開することになりました。

「作戦その二」
防除機などのあつせんと補助
自治会などの地域団体で、いつでも誰でも自由に、しかも簡便に使用できる手動式防除機と高枝切

「作戦その三」
婦人防除班の編成
地域単位の共同防除は、どうしても休日に集中しがちです。これは機材の効率的な使用という点で問題がある上、休日が雨天などで

「作戦その四」
啓蒙宣伝
アメリカシロヒトリについて、全市民に一層関心を高めよう。そのため、従来の広報活動のほか、ポスターの掲示、チラシの配布、報道機関への依頼など、幅広い啓蒙宣伝活動を行います。

「作戦その五」
初期の防除方法
幼虫は、かたまって果を作る習性がありますから、この時期にみつけて殺すのが一番効果的です。

「作戦その五」
初期の防除方法
幼虫は、かたまって果を作る習性がありますから、この時期にみつけて殺すのが一番効果的です。

二級の障害者も対象に

障害福祉年金の支給範囲が拡大

国民年金が発足した昭和三十六年四月前にすでに障害者であった人や、二十歳前の傷病がもとで障害者になった人たちに支給されている障害福祉年金は、昨年四月から障害の程度が緩和されて、従来の一級のほか二級程度の障害者にも支給されることになりました。

川越市にも、この対象者はかなりいるものと思われませんが、実際に請求した人はごくわずかです。まだ請求していない方は、保険年金課または各出張所で受け付けますからおいでください。

なお、支給される年金額は九万円（月額七千五百円）で、従来の一級および新たに支給対象になった二級の障害程度は、左表のとおりです。

障害の程度	障害の状況
1	両眼の視力の和が0.04以下のもの
2	両耳の聴力損失が90デシベル以上のもの
3	両上肢の機能に著しい障害があるもの
4	両上肢のすべての指を欠くもの
5	両上肢のすべての指の機能に著しい障害があるもの
6	両下肢の機能に著しい障害があるもの
7	両下肢を足関節以上で欠くもの
8	体幹の機能に、すわっていることができない程度または立ち上がることができない程度の障害があるもの
9	前各号のほか、身体の機能の障害または長期の安静が必要な病状が、前各号と同程度以上と認められる状態であって、日常生活の用を弁ずることを不能にする程度のもの
10	精神の障害であって、前各号と同程度以上と認められるもの
11	身体の機能の障害もしくは病状または精神の障害が重複する場合であって、その状態が前各号と同程度以上と認められるもの

1	両眼の視力の和が0.05以上0.08以下のもの
2	両耳の聴力損失が80デシベル以上のもの
3	平衡機能に著しい障害があるもの
4	そしゃくの機能を欠くもの
5	音声または言語機能に著しい障害があるもの
6	両上肢のおや指およびひとさし指または中指を欠くもの
7	両上肢のおや指およびひとさし指または中指の機能に著しい障害があるもの
8	一上肢の機能に著しい障害があるもの
9	一上肢のすべての指を欠くもの
10	一上肢のすべての指の機能に著しい障害があるもの
11	両下肢のすべての指を欠くもの
12	一下肢の機能に著しい障害があるもの
13	一下肢を足関節以上で欠くもの
14	体幹の機能に歩くことができない程度の障害があるもの
15	前各号のほか、身体の機能障害または長期の安静が必要な病状が前各号と同程度以上と認められる状態であって、日常生活が著しい制限を受けるかあるいは著しい制限を加えることを必要とする程度のもの
16	精神の障害であって、前各号と同程度以上と認められるもの
17	身体の機能の障害もしくは病状または精神の障害が重複する場合であって、その状態が前各号と同程度以上と認められるもの

ご協力ください

六月一日現在で社会調査

本年も六月一日現在で社会調査が行われます。

この調査は、民生・児童委員さんが担当地区内の実情をよく知ることにより、無職無収入証明・扶養証明をはじめ、生活の援護、児童福祉、心身障害者の福祉、老人および母子福祉、その他皆さんの福祉増進に寄与する目的で行うものです。

皆さんの自宅へ「福祉カード」が配布されますので、これに必要事項を記入して民生・児童委員の方へ提出くださるようお願いいたします。

地区の民生・児童委員さんは、この調査結果をもとに皆さんの福祉向上のため、市の福祉行政に協力していきます。

困りごとや心配ごと
民生委員に相談を

現在の社会はめまぐるしく変化しており、家庭生活の中でもいろいろな困りごとや心配ごとなどがたくさんあると思われると思います。このようなときはお気軽に地区の民生・児童委員さんか市の福祉事務所へご相談ください。

幼児の事故が急増

市内の交通事故状況

今年の一月から四月末日までの市内での交通事故状況が、別表のようになっています。

暖かさに伴って幼児（二歳～五歳）の事故が急激に増えています。幼児

50年4月末日現在の市内での交通事故状況

区分	人身事故			物件事故
	件数	死者	傷者	
50年	247	0	331	347
49年	288	4	404	346
増減数	-41	-4	-73	+1
前年比%	85.8	0	81.8	100.3

（川越警察署）

再開五年年金の保険料

国民年金の再開五年年金に加入している方は、加入申出月の期間にかかる保険料をさかのぼって納めることができます。

必ず六月三十日までに

この納付分
保険料の納期限は六月三十日になっていきます。納期限を過ぎますと、遡及分は納めることができません。

※くわしいことは、保険年金課年金係へお問い合わせください。

④一八八一、内線二六五（八）へお尋ねください。

事業所などの受水タンク

年に一度は清掃を

あなたのお宅では、飲料水などをどんな方法で受水していますか。市の水道の場合は、皆さんのところへ直結方式（水道本管の圧力で給水する方法。一般家庭などの二階建てまでの建物）と受水タンク方式（一度受水タンクにため、これをポンプまたは高置水槽より給水する方法。三階建て以上の建物および多量に水を使う事業所など）の二つの方法で給水しています。

直結方式は本管から直接でするので絶対に安全ですが、受水タンク方式で給水されている場合は消毒された水を長時間貯水したり空気がふれたりするため、滅菌能力が低下してしまいます。また受水タンクにヒビ割れなどがありますと、汚水が混入してたいへん不衛生です。

下水処理区域が拡大

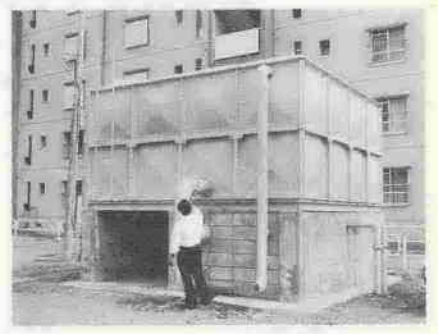

五月六日、次の区域が下水を処理すべき区域として告示され、水洗化が可能になりました。

次の番地の一部区域

- 旭町二丁目三番地四・一五
- 旭町三丁目一番地一〇・一六
- 二九、四番地九・一〇
- 新宿町五丁目五番地五・六
- 八、六番地八、七番地五、八番地三
- 九番地八・一二、二番地三
- 七・八、二番地四・六、一三
- 番地一・三、二番地一・八

次の番地の全部区域

- 旭町二丁目三番地七・一
- 新宿町五丁目五番地二・四、六番地九・一、七番地一・四、八番地四・七、九番地九・一、二番地四・六、一三番地一、五、二四番地二・七
- 三番地五、三〇番地三

市街化調整区域

既存権利の届出をした方へ

昭和四十五年八月二十五日に新都市計画法が施行され、昭和四十六年二月二十四日までに既存権利の届出をした方については、今年の八月二十四日までに次の行為を完了させないと、権利を失いますのでお知らせします。

① 開発行為がある場合は、開発許可を受けた上、開発行為を完了すること。

② 開発行為がない場合は、都市計画法による建築許可を受けて

川越市には、この「既存権利の届出」をしたが建物を建てていないという方がまだ相当数おられますので、該当する方はなるべく早く申請手続きをとった上、完了してください。

なおくわしいことは開発課へお問い合わせください。

④一八八一、内線四七（四）へお問い合わせください。

差別の現状を正しく知ろう

このシリーズは、今もなお厳格な差別の実情を正しく認識した上で、このような差別を一日も早く解消するためにどうしたらよいかを考へようとするものです。

心理的差別
部落差別は、いろいろな形で存在し、いろいろな形で現れますがこれらを大別すると、心理的差別と実態的差別に分けることができます。

もちろん、この二つはお互いに因果関係を持ちそれぞれ原因となり結果となり合いながら、差別を再生産する悪循環をくり返してきたもので、切り離して考えることはできませんが、わかりやすくするために、まず心理的差別について考えてみることにしましょう。

心理的差別というのは人々の観念や意識のうちにはひそんでいる差別で、ことばや動作によって現れます。

最近では、部落の人々に対するあらゆる差別的言動は、昔に比べてたんと少なくなっているのはたしかですが、これは差別がなくなつたわけではありません。むしろ、かげでこっそり行われることが多くなつたためだといえます。

また、現代の社会観念としての差別意識は、ふだんは頭の中や胸の中の考えにとどまっています。

いざ自分に直接関係する場合になると、差別的な言動になって現れます。

とくに問題になるのは結婚をめぐる差別です。

部落出身という理由だけで、愛し合う者が結婚できなかったり、あるいは結婚しても離婚されるといふ例が少なくありません。恋愛に傷つき、結婚に破れて、自ら命を絶つ悲惨な例も、部落では毎年あとをたないのです。

全国五十カ所の法務局・地方法務局で取り扱っている、同和関係の特設人権相談所に寄せられた相談件数は別表のとおりですが、このうち最も多いのが結婚に関するもので、続いて職場におけるもの、近隣の交際に関するもの、これをみていきたいと思います。

多岐にわたるが、この数字に現れたものは、いわば氷山の一角で、実際に起こっている差別事件は、これよりはるかに多いことを理解しなければなりません。

自分自身あるいは家族など身近の人が、こうした問題に直面したときにも、絶対に差別しない強い心構えを一人一人が持たなければなりません。

年度	開設回数	取扱件数
昭和45年度	2,091回	17,754件
" 46 "	2,642	20,519
" 47 "	4,771	31,608



6月5日は

ボクらの街を美しく

世界環境デー

六月五日は世界環境デーです。この日にちなみ、日頃街の美化に努力している方の中からひろったスナップを紹介。

右の写真は、駒田本町の仲さん。毎朝六時前後に、近所のゴミを拾って歩いています。また、左上の写真は、毎週日曜日の早朝に川越駅西口の清掃を行っている立正佼成会の青年部の若者。そしてもう一枚は、小学校の新入生からママさんまでがいっしょになって清掃している月吉町自治会の皆さん。



スポーツ少年団が結成に

五月十一日(日)、午後二時から、仙波小学校庭でスポーツ少年団の結成式が行われ、野球、サッカーなど、計三十チームにそれぞれ団旗が手わたされました。

その後、アトラクションに移り、体育館で行われた体操ではみごとな演技をひろうしました。



新しい出発を祝う 霞ヶ関北公民館 しゅん工式

このほど完成した霞ヶ関北公民館のしゅん工式が、5月2日(金)に行われました。

当日は同公民館の利用者のほか、同地区代表の方おおぜいが集まり、新装なった同公民館の新たな出発を祝い、加藤市長を囲んで乾杯しました。

写真ニュース



新茶の香りをのせて

—八十八夜にちなんだ話題

大東地区の池辺では、昭和48年の稲作調整の際に植えたお茶の摘みとり中。元たんぼであっただけに地力のあるせいか、普通より3年も早く摘みとれるようになったもの。左は、5月2日(金)、喜多院で行われたお茶の感謝祈念祭にともなって開かれた「大茶盛会」。どちらもさわやかな春の話題です。



川越駅西口に —美しい花を

川越駅西口土地区画整理事業は着々と進んでいます。このほど川越ロータリークラブと川越南ロータリークラブから、駅前広場を美しく飾ろうと、花壇が寄贈され、五月六日(火)、両クラブ会長から市へ引きわたされました。



みなさんのまわりで明るい話題がありましたら、企画課広報係までご連絡ください。

まちのひろば

みごとなデビュー

二月二十五日号の「広報川越」から、市民の皆さん相互の交流の場にと、「交流コーナー」という欄を設けていますが、このほどそのなかで募集したラグビーチームが、みごとに集まりました。

交流コーナーから育ったラグビーチーム

このラグビーチーム「ファイターズ」は、三月十日号の本紙面で募集呼びかけたもの。十四歳から四十五歳までのいろいろな職業の方が集まり、毎週日曜日に練習を行っています。



四月二十七日(日)、国際商科大学のグラウンドで、東京の「ドロンコクラブチーム」を相手に、ファイターズは、

猛練習を誓う

盲社会人野球チーム

五月三日(祝)、群馬県前橋市の産業人スポーツセンターで、関東地区盲社会人野球大会が開かれ、川越盲学校の卒業生二十人を主力とした「オール埼玉」チームが参加しました。

同チームは、残念ながら一回戦で敗れてしまいましたが、これから夏にむけ、全国身体障害者スポーツ大会出場への夢をかけて、猛練習に励むことを誓い合いました。

オール埼玉チームの今後の活躍が期待されます。

初雁・霞中優勝

中学校陸上競技大会

五月七日(火)、上戸運動公園で、中学校春季体育大会兼学徒総合体育大会川越市予選会が行われました。当日は、五月晴れの陽ざしを浴びて、トラック、フィールドとも男・女十種目あまりに熱のこもった競技が繰り広げられました。

総合成績は次のとおりです。

男子一位 初雁中、二位 城南中、三位 富士見中

女子一位 霞ヶ関中、二位 二一中、三位 福原中

無念ノ決勝進出ならず

身障者スポーツ大会

第二十四回埼玉県身体障害者スポーツ大会が、五月十一日(日)、上尾運動公園で開かれました。

この大会は、身体障害者がスポーツを通じて健康増進、残存機能の回復、相互の友愛などを図ることを目的に開かれるもので、川越市からもバス三台を連ね選手以下総勢百五十人が参加しました。

当日は、車いす競争など十七種目のうち、唯一の対抗競技のリレーで、川越市チームは惜しくも予選通過を果せませんでした。

社交ダンスチームが連勝

勤労青年ホームソフトボール大会

五月十一日(日)、午前九時三十分から第一小校庭で、第五回勤労青年ホームソフトボール大会が行われました。同ホームの講座を中心とした、茶道クラブ、華道クラブ



自治連合会開かる

五月十二日(月)、午後一時から、市民会館大会議室で自治連合会の総会が開かれました。

会長のあいさつに引き続き、議事に入り副会長の改選では村田与平氏が選出されました。

会員募集

〈素人芸能クラブ〉

このクラブは、老人ホームなどの慰問と素人芸能の向上をはかることを目的に結成されたものです。

連絡先：内藤照一(石原町二一五一〇、☎二一九四九)。

〈絵の具の会(油絵)〉

毎週金曜日、午後六時三十分～九時三十分まで、古谷公民館で活動しています。

連絡先：新井義平(大字中老袋三六六一、☎二二五二) または古谷公民館(☎二二六二)へ。

児童手当現況届

「忘れずに提出を！」

児童手当を受けているご家庭は、児童手当法第二十六条の規定により、毎年一回、六月一日現在の現況届を提出していただくことになっております。

この届は、児童の養育状況や養育者の所得および年金の種類などを確認し、引き続き児童手当の支給を受けることができるかどうかを決める大切な届です。提出し忘れたら、受給中のご家庭は忘れずに提出してください。

なお、この現況届を提出しませんが、受給要件を満たしていても六月以降の児童手当が受けられなくなり、受給中から注意してください。

届出の際は、次の書類をご持参ください。

- 健康保険証
- 厚生年金、国民年金などの被保険者証、あるいはその写し

○振込希望金融機関の預金通帳（受給者名義で川越市内およびその近辺のもの）

この届は、六月中に済ませていただくわけですが、表のように出張受け付けもしますので、ぜひご利用ください。

※用紙は、当日会場に用意し、郵送はしませんのでご注意ください。

受け付け時間は、午前10時～午後1時

6月2日(月)	山田公民館
3日(火)	芳野公民館
4日(水)	古谷公民館
5日(木)	南谷公民館
6日(金)	高階公民館
7日(土)	福原出張所
9日(月)	大東公民館
10日(火)	霞ヶ関公民館
11日(水)	霞ヶ関北公民館
12日(木)	名細公民館
13日(金)	南公民館
16日(月)	月吉町集会所
17日(火)	旭町公民館
18日(水)	岸町公民館
19日(木)	岸町公民館
20日(金)	仙波町公民館
21日(土)	新富町公民館

※出張受付においてにない方は、六月二十三日(月)～三十日(月)まで市役所婦人児童課で届出をしてください。

※くわしくは、婦人児童課(☎24-8811、内線291)へお尋ねください。

人権相談所

日時：六月九日(日)、午前10時～午後3時

会場：南公民館

内容：家庭、土地、建物、裁判費用等困りごとなら何でも可。

※お問い合わせは浦和地方法務局川越支局(☎3-13824)へ。

検便実施にご協力ください

一川越保健所

東松山市を中心とした生じた集団赤痢は、赤痢保菌者を含め、六、二百二十一人と近年まれな大発生です。感染源は飲食店の井戸水です。この飲食店で喫食した人はおよそ九千人と推定されながら数多くの赤痢保菌者が発見されず一応終息しました。しかし、これから梅雨期・夏期を

公益質屋をご利用ください

貸付額：一世帯、十万円まで
利子：一カ月、三%
流質：四カ月

場 所：仙波町二二〇一六(☎24-2117)

営業時間：平日は午前九時～午後六時、土曜日は午後一時～午後六時、祭日は休みです。

※担保になる品物をお持ちください。お持ちのものは、鑑定と保険証または運転免許証をご用意ください。



対 象：三歳～六歳(未就学児)

日 時：六月四日(水)～五日(木)、午前九時～午後三時

場 所：予防歯科センター(中央公民館わき)

定 員：千人

申 込：市役所衛生課(☎24-8811、内線256)へお申し込みください。(電話可)

定員になり次第締め切ります。持参するもの：タオル、歯ブラシ、スリッパ

※お母さんから離れてフッソ塗布をします。お母さんから離れない場合はフッソ塗布ができない場合もありますのでご了承ください。

無料フッソ塗布

歯の衛生週間に



3ヵ月児 3歳児 検診を行います

衛生課保健係(☎24-8811, 内線256~7)

3ヵ月児検診

3ヵ月児検診を次のように行います。忘れずにお受けください。

なお、本年度から乳幼児いっせい検診は行いません。

- ▷対 象…昭和50年3月生まれのお子さん
- ▷会 場…南公民館(県福祉センター1階、新宿町1-17-7, ☎43-0038)

実施日	該 当 地 区
6.18(水)	新宿町1~6丁目、岸町1~3丁目、広栄町、上野田町、東田町、野田町1~2丁目、田町、三光町、新富町1~2丁目、小仙波町1~5丁目、六軒町1~2丁目、西小仙波町1~2丁目、旭町1~3丁目、久保町、菅原町、三久保町、松江町1~2丁目
6.25(水)	元町1~2丁目、大手町、石原町1~2丁目、幸町、郭町1~2丁目、末広町1~3丁目、氷川町、宮下町1~2丁目、宮元町、御成町、喜多町、志多町、神明町、城下町、杉下町(松郷・寺井)、今成、小ヶ谷、小室町、月吉町、野田月吉、川越宿舎連雀町、脇田本町、脇田新町、脇田町、通町、南通町、中原町1~2丁目、富士見町、仲町、仙波町1~4丁目、未整理地区

▷時 間…午後1時～3時

※くわしくは、衛生課保健係(☎24-8811, 内線256~7)へお尋ねください。

3歳児検診



3歳児いっせい検診を次のように行います。個人通知をしませんから、忘れずにお受けください。

■対 象…昭和46年6月1日～47年5月31日までに生まれたお子さん

■会 場…南公民館(県福祉センター1階、新宿町1-17-7, ☎43-0038)と川越保健所(宮元町33-1, ☎24-0380)

■時 間…午後1時～3時

※出張所管内は、後日お知らせします。

※くわしくは、衛生課保健係(☎24-8811, 内線256~7)へお尋ねください。

実施日	会 場	地 区
6.6(金)	南公民館	新宿町1~6丁目
6.7(土)	"	岸町1~3丁目
6.10(火)	"	広栄町、上野田町、東田町、野田町1~2丁目、田町、三光町

6.12(水)	南公民館	新富町1・2丁目、小仙波町1~5丁目、六軒町1・2丁目、西小仙波町1・2丁目
6.13(金)	川越保健所	氷川町、宮下町1・2丁目、宮元町、御成町、喜多町、志多町、神明町、城下町、杉下町(松郷、寺井)
6.14(土)	南公民館	旭町1~3丁目、久保町、菅原町、三久保町、松江町1・2丁目
6.17(火)	川越保健所	元町1・2丁目、大手町、石原町1・2丁目、幸町、郭町1・2丁目、末広町1~3丁目
6.20(金)	南公民館	今成、小ヶ谷、小室、月吉町、野田月吉、川越宿舎
6.21(土)	"	連雀町、脇田本町、脇田新町、脇田町、通町、南通町、中原町1・2丁目
6.24(火)	"	富士見町、仲町、仙波町1~4丁目、未整理地区

キッチンカーの食事指導

衛生課保健係(☎24-8811 内線256~7)

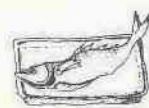

市衛生課保健係では、高血圧・貧血予防のための食事指導の実習を行います。皆さんお誘い合わせのうえ多数ご参加ください。

期 日…6月6日(金)

と ころ…午前10時～=石原町公民館
午後1時～=仲町吉田肉店前駐車場

持参するもの…お皿(中皿)、ハン

6月の妊婦教室

母と子の幸せを願って



期 日…6月9日(月)、16日(月)、23日(月)、午後1時30分～4時

会 場…中央公民館(三久保町18-3)

日 程…9日=妊娠の生理と保健衛生、受診と諸制度 16日=妊産婦の栄養、分娩、産後 23日=赤ちゃんの扱い方、入浴、家族計画

※あらかじめ電話で、衛生課保健係(☎24-8811, 内線256~7)へ申し込みください。

春の園芸展

相談と講習も 一南公民館一

南公民館では、「さつき」を中心とした春の園芸展とさつきの手入れ相談・講習を開きます。

園芸展では、どなたでもできる素人の作品を展示します。あなたの園芸のご参考に、お気軽にご来場ください。

期 間…5月31日(土)～6月2日(月)までの3日間、午前9時～午後6時(ただし、2日は午後4時まで)

会 場…南公民館(県福祉センター1階、新宿町1-17-7, 川越駅西口から歩いて5

分)

さつきの手入れ相談と講習(無料)

○相 談…期間中毎日、経験豊かな係員が相談に応じます。お気軽にご相談ください。

○講 習…31日(土)・午後2時、1日(日)午前10時と午後2時

※この講習では、おもにさつきのせん定、植え替え等の実技を実演指導します。

※また、期間中、さつき苗木の即売も行います。

※くわしいことは、南公民館(☎43-0038)へお尋ねください。

高階 三歳児家庭教育学級

期間…6月9日(月)～7月14日(月)までの毎週月曜日、午前9時30分～11時30分

会 場…高階公民館 費 用…1,000円

対 象…高階地区在住者で、第一子が3歳のお子さんをもつ母親

定 員…30人(ただし、定員をこえた場合は抽選により受講者を決定します)

申 込…6月2日(月)～6日(金)まで高階公民館で受け付けます。

※くわしくは、高階公民館(☎42-6064)へ。

5月31日(土)～6月2日(月) 開館5周年記念 婦人会館

開館5周年記念婦人会館まつりのプログラムが決まりました。

皆さんお誘い合わせおでかけください。男性の方もどうぞ。

□作品展…期間中、午前10時～午後8時(ただし2日は午後3時まで)

○いけ花、和・洋裁、書道、あみもの、草工藝、人形、リボンフラワー、フランスししゅう、つまみ絵、鎌倉彫、木目込人形、レタリング他

□発表会
○日本舞踊・コーラス・民謡=31日(土)、午前10時～午後8時

婦人会館まつり

○日本舞踊・民謡・新舞踊=1日(日)午前10時～午後8時

○体操・日本舞踊=2日(月)、午前10時～午後3時

○お茶会=31日(土)・1日(日)、午前10時～午後4時

○軽食コーナー=期間中、午前11時から

※婦人会館は、脇田新町10-2, ☎42-6346。川越駅から歩いて15分。バス利用の場合は、西武の市内循環バスまたは、国際の野田町経由高萩行で法務局入口下車、歩いて5分。

簡易保険作文コンクール

6月30日まで

▷応募資格…小学5・6年生、中学1～3年生

▷テーマ

- (1)「簡易保険」またはこれに関連するもの
- (2) 自由

▷枚 数…400字詰原稿用紙5枚以内

※くわしいことは市内各郵便局へお尋ねを

4月中の火災と救急出動

〈川越地区消防組合管内〉

一火 災一		一救 急 出 動一	
件 数	損 害 額	交 通 事 故	急 患
35件	10,043,000円	246件(59件)	127件(60件)
		搬送人員 248人(69人)	122人(57人)
50年1月～4月の集計			
件 数	113件	件 数	1,094件(237件)
損 害 額	72,528,000円	搬送人員	1,078人(271人)

名称がかわります

一6月1日から一

()内は旧

上福岡郵便局=(武蔵福岡郵便局)

上福岡駅前郵便局=(福岡郵便局)

埼玉会館郷土資料室

一第57回展示一

〔さいたま考古展(II)〕
～旧石器・縄文時代～

会期 6月7日(土)～7月6日(日) AM9.00～PM5.00まで(毎月曜日休室)

会場 埼玉会館郷土資料室

さつき展

会場…市民会館 会場…高階公民館

6月5日(木)～6月8日(日) 5月30日(木)～6月3日(火)

AM9.00～PM5.00 AM9.00～PM5.00

主催…中央公民館 主催…高階公民館

ぼくらの作文

やっと到着「学級委員は人数確認報告」という沢田先生の声も、みんなのうれしい声で、あまりよく聞こえなかった。

三時間のバスは長かったけれど私はよわなかった。これからはどこへ行くのにもよわないでいけるかもしれない。そんな気持ちで楽しくなった。自然博物館に入る。

印象に残ったのは、三つ目のブタと五つ足の犬です。ちよつと見たときはおもしろく感じたのに、もうこわくなってしまった。もし私の鼻が二つで目が三つだったら、普通の人よりよく見えて、良いにおいも早くかけるだろうと思つた。でも三つ目はやっぱりいやだ。

見終ると、また人数確認。続いて、お弁当の注意、これにはみんな真剣だった。「きたときよりも美しく、よごさない、すてない、こわさない、福原小の名よのために安全に楽しい食事をしましょう。」沢田先生のことばが、きょうはびつたり合った感じに聞こえた。おすが一つ一つ宝物のように見えた。私のすわったところは、みんなを見おろすところで先生に

長瀨の石だたみ



福原小 6年
村田 五月

なつたようで、ますますおいしいお弁当になった。ここで食べるのなら、毎日でもあきないだろうと思ひながら食べた。食べ終つてから、勉強の石を見て歩いた。長瀨変成岩の種類はたくさんある。地球の歴史をここで見られるというけれど、私にはわからない。わかるのは色と形で感じを伝えるだけ。

バームクーヘンのように筋がよく見える色。茶色と白が交代に重なつていて、すべすべした石。両手で持ったけど、少しも動かない重さ。こんな石一つでもあつたら、私の部屋が楽しくなるのになあと思つた。大きいけど、まん中にへこんだところがあつて水筒をおくのに都合のよい石。赤っぽくて、小石とコンクリートが固まつたような石。ソーセイジの少し曲がつたような石、どれもちがつておもしろい。

石だたみは、石が平のたたみのようだからさういうのかと思つたらちがうのだと思つた。ライン下りの舟が通る。細長いバナナのような舟に五人位の上をスイスイと下る。見送つて上を見ると、高いところは石のごつごつしたものがばかりで、その上に木が茂つている。めずらしい景色だと思ふ。不思議でしようがない。どうして石の上に木が生えるのかな。こんど調べてみよう。

とじて保存しましょう。いつかお役にたつこともあると思います。

閲覧と貸し出しを休みます

市立図書館では皆さんが自由に手にとり、選べるようにと、蔵書の一部を開架式にすることにしました。そこで、この準備と図書整理のために、次の期間中に一般の閲覧と貸し出し業務を休みます。ご利用になる方は、お間違ひのないよう、ご注意ください。

△六月一日(日)～十日(火)まで
なお六月十一日からは平常どおりです。どうぞお気軽に

図書館だより

ご利用ください。

移動図書館もご利用ください

また、六月十二日(日)、午後一時～三時まで、霞ヶ関東急団地第二公園で、移動図書館が開かれます。

※くわしくは、市立図書館(☎22-10559)へお尋ねください。

季節のメモ

△六月月上旬

- 四日(水)：むし歯予防デー
- 五日(木)：世界環境デー
- 七日(土)：計量記念日
- 十日(火)：時の記念日

「道」短歌会

小鹿野富士雄
杵かなる声を伝へてわが胸に降る花片あり眼をば閉づべし
牧 研作

商ひつこの高台にツエッペリン飛行船見き十四才なりき
石崎 彰司
指先に蜜柑しほれば食とらぬ養母ふくみたり涙のみこむ
土田 久代

夜ふけて急ぎ帰へり来る嫁とわれ別の想で同じ家に入る
大森 ヨシ
ささやかな経済観念を身につけて山積み夏柑より分けて買ふ
柿沢 登志

幼き日幼く恋ひし亡き人の夢に入りくる五十年経て
小和瀬宣子

厳なる心隔だてぬまま逝きし日の重なりて義父近くよる
久保田直子
白魚は青き器に影すけて楚々なる命酒席飾り
松岡由紀子

果しなく続くにあらず病葉のしきつめる道共に歩めり
平井 禎子
トランプに占ふかかかなしみの届かざるまま遙かとならむ
藤本 正子

空に向き芽吹く雑木のやはらかな坂道にそひ無縁仏おはす
藤本 正子

短歌だより

市民会館6月の主な催しもの予定

(5月8日現在、ホールのみ)

曜日	催し	入場方法	開演時間	主催者
1(日)	カワイピアノ合同発表会	無料	AM: 9.30	河合楽器製作所川越店 ☎22-3603
5(木)	公開録画「ロッセ歌のアルバム」	整理券	PM: 6.45	TBSテレビ ☎03-584-3111
7(土)	川越高校古典ギター部定期演奏会	入場券 100円	PM: 1.30	同古典ギター部 ☎22-0224
8(日)	川越少年少女合唱団定期演奏会	入場券 300円	PM: 1.30	同合唱団(高階中、熊谷) ☎42-1010
14(土)	川越高校吹奏楽部定期演奏会①	入場券 200円	PM: 1.30	同吹奏楽部 ☎22-0224
15(日)	バイオリン・ピアノ発表会	無料	PM: 0.30	富士見町、松田みどり ☎25-0125
16(月)	内山田洋とクールファイブ	会員制 2,400円	PM: 6.30	川越音楽 ☎23-0656
18(水)	都はるみりサイタル	入場券 1,500円	PM: 2.00 PM: 6.30	民音大宮サービスセンター ☎0486-43-4386
21(土)	川越高校吹奏楽部定期演奏会②	入場券 200円	PM: 1.30	同吹奏楽部 ☎22-0224
23(月) 25(水) 26(木)	ぬいぐるみ人形劇「ちびくろさんぼ」	入場券 600円	AM:11.00 PM: 2.00	川越地区私立幼稚園協会 ☎22-1071(白鳩幼稚園)
27(金)	公開録画「特ダネ登場」	整理券	PM: 6.00	日本テレビ ☎03-265-2111
28(土)	川越女子高校マンドリン部定期演奏会	入場券 150円	PM: 1.45	同マンドリン部 ☎22-3511
29(日)	ぐる一ふとらいあんぐる発表会	無料	PM: 1.00	松江町・富岡まき子 ☎22-0776

- ▷主にどなたでも入場できるものを掲載しました。
 - ▷主催者の都合で、一部変更になる場合もあります。
 - ▷入場券の申し込みや問い合わせは、それぞれの主催者あてにお願いします。
 - ※5日(木)の「ロッセ歌のアルバム」の入場整理券を、6月1日(日)午前9時から市民会館で先着順にさしあげます。(1人1枚)
 - ※27日(金)の「特ダネ登場」の入場整理券は、市内の東芝製品販売店で取り扱っています。市民会館では配りませんから最寄りの販売店に問い合わせください。
 - 11月中の市民会館使用申し込みは、6月1日(日)、午前9時からお受けします。
- くわしくは市民会館(☎22-4678)へお尋ねください。