



# 川越

—No. 391—

## 9月25日

■発行所 川越市役所 ■電話 川越(0492)24-8811(代) ■発行人 川越市長 加藤 瀧二 ■編集 企画財政部企画課

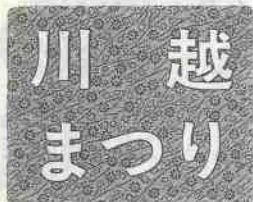

# 壮観！山車の集中競演

## —15日に2カ所で—



川越市最大のまつり、というよりも、赤坂山王まつり・神田まつりとともに、関東三大まつりとして広く知られている川越まつりは、例年どおり、十月十四日・十五日の二日間、盛大に繰り広げられます。

今年のまつりの特徴は、山車の集中競演が行われることです。

川越まつりの見どころは、山車の「ひっかわせ」だとされてきました。しかしこれは、すべて狭い道

路上で行われるため、見ることもできるのは山車付近の一部の人に限り、市外からの観光客を合わせると五十万人にも達する人出でにぎわう現状では、すべての見物客に満足していただくことはとても不可能です。

そこで今回は、市制五十周年の昭和四十七年に実施しような、山車を二カ所に集中して競演を行う方法をとり入れることにしました。もちろん、競演会の前後に

は市中を引き回して随所でひっかわせを行い、できるだけ大勢の方にまつりを楽しんでもらいたいという趣向です。

### まつりの日程

◎十四日(火)

▽山車、屋舎の飾り付けと居囃子

▽山車の引き回し(一部地域)

▽若鶯会による木やり行進とはし

〜乗り

◎十五日(水)

▽山車の引き回し：午前中は各町内を、午後は市街地一円を引き

回します。

▽神幸祭：午後二時、市役所前。

川越まつりは、水川神社の祭

礼として始められたもので、毎

年まつりの当日にはこの神事が

行われます。

▽山車の集中競演会：①午後二時

市役所前。②午後七時、本川越

駅前。

一回目の集中競演会は、神幸

祭と合わせて行われます。また

二回目の本川越駅前では、同時

刻に川越工高グラウンドで花火を

打ち上げ、競演会の背景にふさ

わしい彩りを添えます。

### 交通規制は次号で

交通規制は、十四日は一部地域について、十五日には市街地のほとんど全域が車両通行止になりますが、くわしくは次号でお知らせします。

※川越まつりについてのお尋ねは川越まつり協賛会事務局(市役所商工観光課内、☎24-8811、内線四五・四五二)へどうぞ。

### 主な内容

- 川越まつり、人口のうごき ..... 1 P
- 中小企業退職金共済制度、後楽会館の巡回バス・時刻とコースを  
変更、たばこは必ず市内で、マンション・アパートの防火対策ほか ..... 2 ~ 3 P
- 行楽期の交通安全、保母さん募集要項、裁判所などが移転、人権  
擁護委員に北村さんら9人、差別の現状を正しく知ろう⑥ほか ..... 4 ~ 5 P
- 写真ニュース、まちのひろば ..... 6 ~ 7 P
- 第26回市民文化祭日程、レントゲン間接撮影、秋の狂犬病予防注  
射、ごみ代替収集、働く婦人の生活教室、編み物講習会ほか ..... 8 ~ 9 P
- 図書館だより、短歌・俳句、市民会館10月の主な催しもの予定ほか ..... 10 P



### 人口のうごき

9月1日現在

人口	221,719人
(前年同期)	213,269人
男	112,004人
女	109,715人
前月比	788人増
世帯数	64,692世帯
出生	372人
死亡	66人
転入	1,504人
転出	1,022人



# 従業員の確保に 中小企業退職金共済制度

## —ぜいひご加入を—

十月一日から三十一日までは「中小企業退職金共済制度加入促進期間」です。すぐれた従業員の確保に、この退職金共済制度を活用してください。

この制度は、国の援助で中小企業にも大企業なみの、魅力ある退職金が支給できるようにしようとするものです。

月々わずかな掛金(四百円)四千円)で将来多額の退職金(別表)を受給できるうえ、国の制度です。から安全でしかも確実に運営され安心です。

また、従業員も有利な退職金が確実にもらえれば、安心して仕事にも打ち込むことができ、従業員への定着率もよくなります。

毎月掛金をお近くの金融機関へ払い込んでおいて、あとは資金の管理、退職金の支給まで、すべて中小企業退職金共済事業団で処理してくれます。

から企業は事務の手間が省けます。

**免税の特典**

毎月の掛金は、全額免税扱いの特典があります。この際に国の制度を利用して、魅力ある退職金制度をつくられるようおすすめします。

なお市では、新規加入者に対して

退職金額早見表 (一部の例を示したものです)  
※国庫補助金を含む

納付月数(掛金)	1,000円	2,000円	3,000円	4,000円
1年(12ヵ月)	3,600	7,200	10,800	14,400
2年(24ヵ月)	24,000	48,000	72,000	96,000
3年(36ヵ月)	36,760	72,760	108,760	144,760
5年(60ヵ月)	70,760	140,060	209,360	278,660
10年(120ヵ月)	191,030	373,930	556,830	739,730
15年(180ヵ月)	349,580	684,280	1,018,980	1,353,680
20年(240ヵ月)	552,510	1,081,510	1,610,510	2,139,510
30年(360ヵ月)	1,187,530	2,324,530	3,461,530	4,598,530
40年(480ヵ月)	2,324,620	4,550,320	6,776,020	9,001,730

※退職金は納付期間が11ヵ月以下の場合は支給されません。  
※また12ヵ月から23ヵ月までは掛金納付総額を下まわります。

加入後三年間掛金の一部を補助します。

十二月一日から  
**制度内容が改善**

十二月一日から次の三点が改善になります。

### 後楽会館の巡回バス

#### 10月1日から時刻を変更

後楽会館では、個人または小グループで後楽会館を利用する方のために、毎週水曜日に限り市内巡回バスの運行をしていますが、最近利用者が非常に多くなっています。そこで、巡回バスの一層効率



### 10月1日は 国勢調査

十月一日、全国いっせいに行われる国勢調査の調査票は二十四日から配られています。お問もなく皆さんの自宅へ届くことになっています。



### 調査票の回収は 一日から五日まで

汚したり折ったり  
しないようご注意ください

この調査票は、十月一日の午前〇時現在の状況を記入していただくものです。前号五ページに掲載した記入例を参考に、間違いのないよう記入してください。

※国勢調査についてのお尋ねは、企画課統計係(☎2418811、内線四三五・四三六)へ。

- ①掛金の種類が月額八百円から一万円までの十九種類になります。
- ②退職金に対する国庫補助金が倍増になります。
- ③転職の場合の通算条件が緩和されます。
- ※このほかくわしいことは、商工観光課(☎2418811内線四五二・四五三)へお尋ねください。

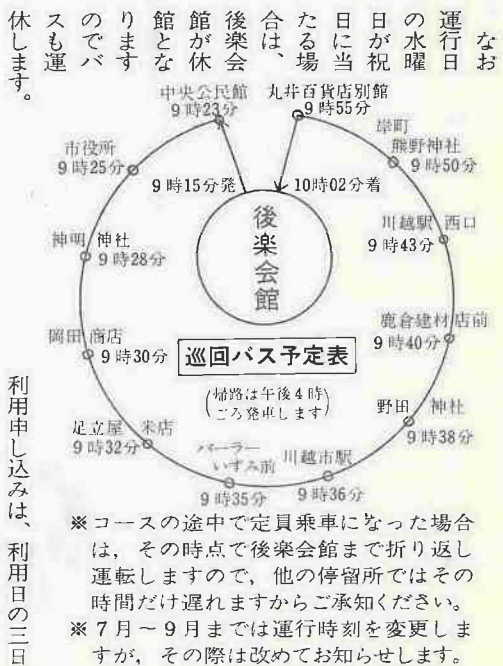

# 市財政にご協力を

## たばこは必ず市内で

愛煙家の皆さん、たばこは川越市内で買いましょう。たばこを市内のお店で買っていただきます。と専売公社からたばこ消費税(チエリ、峰で一箱につき約十八円)が市へ入ってきます。

昭和四十九年度の場合は、総額で三億二千二百万円がたばこ消費税として、市の収入に

なっています。そしてこれは、川越市の市税収入の中で、市民税、固定資産税、都市計画税について四番目に多く、市税総額の四・四分を占めています。

この財源は、いまでもなく道路や下水道、学校あるいは福祉事業



業など、生活に欠くことのできない公共施設の整備・充実にあてられています。

川越市は地理的条件からみて、たばこの消費が東京方面へ大きく流出し、大切な財源を失っている現状です。たとえば、人口一人当たりたばこ消費税をみてみますと

### マンションの防火対策

#### 耐火建築にも弱点が

昨今の厳しい住宅事情を裏付けているように、公団や公社あるいは民間のマンションなどの中高層建築物が年々増加する傾向にあります。

これらの中高層建築物に住んでいる人たちは「自分の住居はコンクリートで囲まれた耐火建築だから、火事の心配はない」という安心感を持ちやすく、そのため火災に対する意識が薄れがちです。

しかしマンションや団地アパートなどの構造は、全く密閉された状態になっていますので、燃える状態に異臭や有毒ガスを発生させる建材や家具が多いため、ひとたび火災になると煙が充満し、人命に危険をおよぼすことにもなりかねませんので、ふだんから火災に備えて対策をたてておきましょう。

川越市では千四百八十一円ですが、熊谷市では二千三百四十五円になっています。

通勤や旅行などにお出かけの際には、必ず市内であらかじめたばこをお買い求めいただく、市財政にご協力くださるようお願いいたします。

がゆるんでいて浴そうの水がなくはなっているのに気づかず火をつけてしまったというように、いざいざと注意から火災になるものが多いとです。

これは普通の住宅の場合にもあてはまることですが、人身事故になりやすい中高層住宅の場合は特にふだんの注意が大切です。

### 消火の備え

団地などの住宅は、厚いコンクリート壁と鉄製のドアで区切られており、隣の家へ延焼することはありませんが、少しの物が燃え



いざというときにあわてないよう日ごろの心構えをお忘れなく。

間違ったダイヤルを回したり、途中でダイヤルをやめてしまう電話が、全体の二割にも達しています。

「いや、わたしに限ってそんなこ

と、「は」とおっしゃる方もいると思いますが、無意識に誤りをおかしているケースが多いのです。誤った相手への通話にも料金がかかります。時間のロスにもなります。第一、相手には大変な迷惑です。

このような損失のないように、例えばメモを見ながらダイヤルを回すなど、上手に能率的に電話をお使いになるようお願いいたします。

(川越電報電話局)



### ダイヤルは メモを見ながら正確に

消防庁提供のテレビによる防災番組(十月中)の放映予定は次のとおりです。

◎日本テレビ(毎週土曜日、午前八時四十五分～五十分)

▽四日〇おでかけ前に火の点検

▽十一日〇旅館・ホテルでの心がまえ

▽十八日〇プロパンガスの事故を防ごう

▽二十五日〇救急出動/百四十万回

◎フジテレビ(毎週日曜日、午前八時五十分～九時)

▽五日〇初期消火のテクニク

▽十二日〇燃えない環境づくり

▽十九日〇地震に強い建物

▽二十六日〇わが町を守る消防団



# ドライブを楽しく 行楽期の交通安全

間もなく十月、秋の行楽シーズンが幕あけです。ドライブに出かける方も多々ありますが、交通安全にあらぬお気を付けてください。

▽目的での注意  
ドライブの楽しさにかかれ、軽いかえしのつかない大きな事故につながります。

▽ドライバーは、車を運転するときには絶対にアルコール類を口にしないでください。

▽同乗者も、運転者の気持になり、飲酒を慎む。

▽目的での注意  
ドライブの楽しさにかかれ、軽いかえしのつかない大きな事故につながります。

▽ドライバーは、車を運転するときには絶対にアルコール類を口にしないでください。

▽同乗者も、運転者の気持になり、飲酒を慎む。



### 50年8月末日現在の 市内での交通事故状況

種別	人身事故		物件事故
	件数	死者 傷者	
50年	588	7 776	658
49年	650	8 907	648
増減数	-62	-1 -131	+10
前年比(%)	90.5	87.5 85.6	101.5

## 保母さん募集要項

資格：保母を養成する学校を明春卒業見込みの方、または保母資格を有する三十六歳以下の方

募集人員：若干名

募集期間：十月九日まで（郵便の場合十月六日消印まで）

提出書類：受験申込書、学業成績証明書、卒業（見込）証明書、または保母資格証の写し

受験申込用紙の交付：職員課で（電話三五〇、元町一三三一）、（電話二八八一、内線四二二）

郵便で請求する場合は二十四円の手をはたして先明記の返信用封筒を同封のこと。

## 山車と時の鐘の模型 今年も実費で販売



市観光協会では、昨年飛騨高山の名木一位細工による山車と時の鐘の模型を販売したところ、大変好評を受けましたので、今年も次の要領で販売します。

（単価）山車二千円（三ツ車、四ツ車とも）、時の鐘一千円。

（販売日と場所）①十月十日（金）

このほか、他団体の主催になりますが、次のところでも市観光協会と同じ要領で販売します。

③十月十日（金）午前九時～午後五時、元町二丁目六ツ塚会館三ツ車の山車だけ。④十月十二日（日）午後一時～五時、連雀町東京スーパーマーケット前。

※くわしいことは、商工観光課内川越市観光協会（電話二八八一、内線四五一・四五二）へお尋ねください。

## 川越まつり記念 無料山車のスタンプ会

連雀町繁栄会では昨年、川越まつりにちなんで、人形のついた山車十六台のスタンプを作り、それぞれ保管する店先に置き、希望者が自由に押せるようにして話題を呼びました。

今年はこれを一歩進めて、十六個のスタンプを一カ所に集め、利用者の便宜を図る計画がたてられています。

親せきや友人への土産としても利用できますので、どうぞお気軽にお越しください。

なお、色紙その他スタンプを押し用紙については、あらかじめご用意をお願いいたします。

○日時：十月十二日（日）午後一時～五時（雨天でも行います）

○場所：連雀町、東京スーパーマーケット前

※無料スタンプ会と併せて、ミニ山車・時の鐘の販売のほか、川越まつりにちなんだ記念品の展示、即売も行予定です。

お問い合わせは、電話二三三五五。

# 人権擁護委員に 北村さんら九人

## 北村さんら九人



これをもとに、隣近所とのトラブル、家庭内での困りごと、公害などで生活が脅かされたりしたときなどに、その相談にのったりあるいは人権侵害の事実があればその排除に努めます。

皆さんのなかで、人権が侵害されたり侵害されそうなる場合は、お気軽に人権擁護委員にご相談ください。

これをもとに、隣近所とのトラブル、家庭内での困りごと、公害などで生活が脅かされたりしたときなどに、その相談にのったりあるいは人権侵害の事実があればその排除に努めます。

皆さんのなかで、人権が侵害されたり侵害されそうなる場合は、お気軽に人権擁護委員にご相談ください。

## 標語・ポスターを募集 川越市ごみ追放推進協議会

八月二十五日付で、次の方々が川越市の人権擁護委員として法務大臣から委嘱されました。（敬称略）

- 北村博孝 小仙波町一・二六―三
- 鈴木英治 月吉町三六一―一
- 瀧澤のぶ 南田島一七四六
- 宮根 一郎 小堤八三五
- 荻島 絹 小仙波町一・二二―二
- 栗原清三 南大塚六五一
- 菅津工 二郎 上寺山四四八
- 鈴木数馬 新宿町三一一―八
- 白川正三 砂新田一五一

これを具体的にいいますと、隣近所とのトラブル、家庭内での困りごと、公害などで生活が脅かされたりしたときなどに、その相談にのったりあるいは人権侵害の事実があればその排除に努めます。

皆さんのなかで、人権が侵害されたり侵害されそうなる場合は、お気軽に人権擁護委員にご相談ください。

これを具体的にいいますと、隣近所とのトラブル、家庭内での困りごと、公害などで生活が脅かされたりしたときなどに、その相談にのったりあるいは人権侵害の事実があればその排除に努めます。

皆さんのなかで、人権が侵害されたり侵害されそうなる場合は、お気軽に人権擁護委員にご相談ください。

それぞれの賞状、賞品を授与。また応募者全員に記念品を贈呈。

※くわしいお尋ねは環境整理課（電話二八八一、内線二四一三）へ。

九月五日、次の区域が下水を処理すべき区域として告示され、水洗化が可能になりました。

（次の番地の一部区域）

- 岸町一丁目四八番地
- 岸町二丁目三番地、五番地、八番地、一〇番地
- 岸町三丁目三番地、七番地、八番地、一〇番地
- 岸町三丁目四七番地
- 岸町三丁目四六番地、七番地

納期変更のお知らせ

国民健康保険税第三期分の納期は、例年十月三十一日と変更していますが、本年に限って十一月三十日に変更の予定です。

# 郵便貯金で 豊かならしと住みよい社会を

皆さんから広くご利用いただいています郵便貯金は、本年創業百年を迎え、現在高も二十一兆円に達しています。

郵便貯金は、国の財政投融资を通じて各方面に融資され、国民の生活に関係の深い住宅、学校の建設、公害防止、生活環境施設の充実、農

林漁業および中小企業の近代化、道路・鉄道等の建設など、社会資本の充実にたいへん役立っています。

また、国営貯蓄機関としての郵便貯金は、国民の経済生活の安定と財産つくりの上で果たす役割はますます強くなっています。

そこで、豊かならしと住みよい社会を築いていくため、大蔵省、自治省、総理府等各省庁の後援と地方公共団体等の協力を得て、十月中の一ヶ月間、郵便貯金奨励運動を展開しますので、皆さんの一層のご理解とご協力をお願いします。（川越市内各郵便局）

「かんぼ資金」写真コンクール

郵政省簡易保険局・財団法人簡易貯蓄研究会では、次の要領で第七回「かんぼ資金」写真コンクールの作品を募集します。

あなたの力作を応募してください。

テーマ：簡易貯蓄資金施設建設学校、公営住宅、公園、港湾、地下鉄、市場、公民館、幼稚園などを題材にした明るい作品

サイズ：カラーはスライド35ミリ以上、白黒は四ツ切（単写真・組写真いずれも可）

作品の受付：十月一日～五十二年〇六八〇へお尋ねください。

### 職業別就業状況

職業	調査年	調査率	調査年	調査率
農林漁業者	45年	19.2%	46年	27.5%
製造業従事者	45年	36.6%	46年	43.0%
サービス従事者	45年	19.7%	46年	18.3%
事務従事者	45年	24.5%	46年	8.6%
販売業従事者	45年	8.6%	46年	2.6%

### 差別の現状を正しく知ろう

「このような事情は、一見すると知識や技能や教育程度の低さによるものとみられるが、基本的には社会的差別と偏見によつていられる」と、同地区の川越まつり実行委員会が指摘しています。

「このような事情は、一見すると知識や技能や教育程度の低さによるものとみられるが、基本的には社会的差別と偏見によつていられる」と、同地区の川越まつり実行委員会が指摘しています。





### 高層ビル火災を想定

#### 防災の日に早期訓練

9月1日の「防災の日」、丸広デパートで消防演習が行われました。最近市内にも高いビルが増えているので、これを想定しての早期訓練。隊員のてきぱきとした動きには、気合があふれていました。



### 一家の無事を祈る

#### お燃き上げ祭り

九月一日、雀の森浅間神社で恒例のお燃き上げ祭りが行われました。家内安全などを火に祈願するこの祭り、今年は非常に多くの方がつめかけました。

## 写真ニュース

### 本丸御殿に

#### とどろく砲声

九月六・七日の両日、本丸御殿前で、米沢藩稲富流砲術の実演がありました。丸広デパートで開かれた米沢市（山形県）の観光物産展のアトラクションのこの砲術、とどろく砲声に、見物人はビックリ。

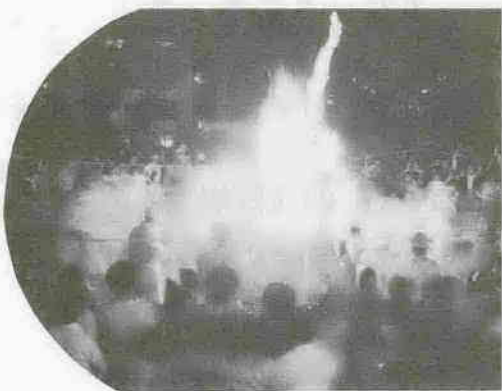

### 本殿新築を祝い

#### 喜多院で遷座式

九月三日、喜多院で、本殿の新築落成を祝って、本尊の遷座式が行われました。仮本殿から新本殿へとみこしにゆられる御本尊も、さぞ喜んでいられたことでしょう。

## おばあちゃん 元気でネ

### —市長最高齢者を訪問—

敬老の日を前にした9月13日、加藤市長が市内の最高齢者、山田春通さん（宮下町1-5-10、明治8年12月5日生まれ=99歳）と横山もまさん（大字大袋106-1、明治9年11月10日生まれ=98歳）のお2人を訪問、記念品を渡し長寿を祝いました。

お2人ともまだまだ元気のご様子。これからももっともっと長生きしてください。



〔横山もまさん〕

### 自転車事故をなくそう

#### 家族そろって自転車乗り大会

九月七日、雁見橋交通公園で、第二回家族そろって自転車乗り大会が行われました。小学生・お母さん・おじいさんの三人一組で、計二十五チームが参加。楽しみながら交通ルールを学ぶとはいえ、真剣そのものでした。



### おばけトウガン!?

#### 秋の味覚をはこぶ

郭町二丁目の須賀清一さんのお宅にみことなトウガンが実りました。「幼い頃の味覚が忘れられず、毎年つくっている」トウガン。今年も例年の三倍ほどの大きさで、十キロ以上もあるそうです。



## まちのひろば

### 「年とらずの門」

#### 後楽会館を見守る

後楽会館に、「不老門」と彫られたりっぱなみかげ石（高さ百二十センチ）が奇贈されました。

寄贈者は、市内中原町の奥貫武雄さん（四十三歳）。奥貫さんは、いわゆる「こつこつ品集め」が趣味で、たまたま見つけたのがこの「不老門」のみかげ石。「年とらずの門」「いつまでも若く」という意味を持つこの石は、後楽会館に置くこそふさわしい、と贈ったもの。

「自分の家にも九十二歳になるおばあさんが元気であることだしお年寄りみんなに、元気で長生きしてほしい」という奥貫さんは、この石に、「お年よりを疎外する傾向がある今の世の中にも反省を促したい」と語っています。

こうした願いをこめ、この石はこれからいつまでも、後楽会館を訪れるお年寄りを見守り続けることとしてしよう。

### スズ虫が仲間入り

#### 後楽会館の秋

秋ともなれば虫の声……。皆さんの中にも、秋の虫を飼って、音色を楽しんでいる方は多いことでしょう。

ところで、最近後楽会館でも、二百匹あまりのスズ虫が素敵な音

色を奏でています。このスズ虫は、市内南通町の小川富久さんと大字砂の遠藤定子さんのお二人から「皆さんにも楽しんでもらいたい」と贈られたもので、同会館も「かわいがって、どんどん増やしたい」と喜んでいきます。

### 心交流

#### ミシンが結ぶ

市役所消費生活課の不用品交換コーナーはたいへん好評で、商談もあいついで成立しています。その中から拾った楽しいエピソードを一つ。

大字大袋新田の田中房雄さんのお話によれば……消費生活課の仲介値段が五千円のテーブル付き箱型ミシンがほしくて、相手の方に会ったら、「使わなくなった物を持って行ってもらうのだから」と、どうしてもお金を受けとらない。それでも、このミシンは新しい良い品で、どう見たって四〜五万円くらいするものだから、「それじゃ困る」と無理やりお金をおいてきた。でも、相手の方の気持ちがかうれしくて……

### \*行事予定\*

- 九月二十八日(日)：星野女子高体育祭
  - 十月一日(水)：川越小・高階南小・高階北小・福原小・富士見中体育祭
  - 十月二日(木)：二日(木)：川越高体育祭
  - 十月三日(金)：高階西小・川越女子高体育祭、古谷地区敬老会（午前十時から後楽会館で、七十五歳以上の方を対象）
  - 十月四日(土)：三ヶ日(土)：星野女子高文化祭
  - 十月五日(日)：霞ヶ関北小・名細小・川越農高体育祭
  - 十月六日(月)：霞ヶ関南小・霞ヶ関東小体育祭、霞ヶ関地区体育祭（午前八時から霞ヶ関中学校）、古谷地区体育祭（午前八時から古谷小学校）、福原地区体育祭（午前八時から福原中学校）、南古谷地区体育祭（午前八時三十分から南古谷小学校）、大東地区体育祭（午前八時から大東中学校）、名細地区体育祭（午前八時から名細中学校）
  - 十月七日(火)：川越工高体育祭
  - 十月九日(木)：城西大付属川越高体育祭、芳野地区敬老会（正午から後楽会館で、七十歳以上の方を対象）
  - 十月十日(金)：山村女子高体育祭
- ※雨天等で日程が変更になることがあります。ご注意ください。

### 町の防除機

#### 威力を発揮

九月二日、西雲寺境内で、新富町自治会みずから設計した、アメリシロ防除機の試運転が行われました。

同自治会は、普段からアメリシロなどの防除活動には積極的ですが、今回製作した防除機は、ホースの長さやタンク等に工夫がこらされたいへん便利なものです。

当日は、試運転ののち町内の防除活動に出かけ、この防除機はさっそく威力を発揮しました。

### 全国から保健婦来川

#### 愛育班活動を視察

九月四日、全国各地から、市町村の保健婦さん二十二人が川越市を訪れ、大東地区の愛育班活動の視察を通じて、全国愛育班育成者研修会を開きました。

午前中は大東公民館で、同地区愛育班の役員会議を見学。午後は同愛育班の「家庭訪問」を見学。愛育班組織のあるところないところを含め、北は秋田・山形、南は香川・長崎から訪れた保健婦さんは大東地区の愛育班の人が常日頃どのように家庭訪問をしているか、熱心に見て歩きました。中には「あまりすばらしく活動しているのだからボランティアとしての活動だけでは足りないような錯覚さえおこる」と感想をもらす方もいて、たいへん意義深い一日だったようです。



〔第26回市民文化祭の日程—その1—〕

第26回市民文化祭が、市文化団体連合会、中央・南公民館の主催で今年も10月から11月にかけて行われます。たくさんの行事が行われますが、今回はそのうちのいくつかをお知らせします。
※くわしくは、中央公民館(☎22-1394)か南公民館(☎43-0038)へ。

Table with 4 columns: 行事名, 日 時, 会 場, 内 容. Lists various cultural events like '華 展', '山 草 展', '琵琶のついで', etc.

51年度 幼稚園児募集
昭和五十一年度の幼稚園児募集は、十月二十五日(土)から、案内書配布、十一月一日(土)から、願書受け付けと決まりました。
埼玉県内では、前記のとおり決定されていますので、これより前に予約したり、募集したりすることはありません。
※くわしくは、埼玉県私立幼稚園協会川越支部(☎22-1167)か最寄(☎22-1194)へ。

51年度 幼稚園児募集
昭和五十一年度の幼稚園児募集は、十月二十五日(土)から、案内書配布、十一月一日(土)から、願書受け付けと決まりました。
埼玉県内では、前記のとおり決定されていますので、これより前に予約したり、募集したりすることはありません。
※くわしくは、埼玉県私立幼稚園協会川越支部(☎22-1167)か最寄(☎22-1194)へ。



レントゲン間接撮影の日程 (芳野・本庁・古谷)

次の日程で、レントゲン間接撮影を行います。15歳以上の方で、学校や勤務先などで受ける方を除き、もれなく受けましょう。費用は無料ですし、金具ボタンのついている衣服を除けば、そのまま撮影できます。
▷妊娠中の方は撮影できません。
▷どちらの会場でも受けられます。
▷南古谷・霞ヶ関北・名細地区は、次号でお知らせします。
※くわしくは、衛生課予防係(☎24-8811、内線254~5)へ。

Table with 3 columns: 月日, 時 間, 会 場. Lists X-ray screening dates and locations for '芳野地区' and '本庁管内'.

Table with 3 columns: 月日, 時 間, 会 場. Lists X-ray screening dates and locations for '古谷地区'.

Table with 3 columns: 月日, 時 間, 会 場. Lists X-ray screening dates and locations for '古谷地区'.

秋の狂犬病予防注射
秋期狂犬病予防注射を次の日程で行います。最寄りの会場でお受けください。(雨天実施)
なお、昭和50年度の犬鑑札を受けていない方は、当日登録も同時に受けてください。
◎1頭につき、注射料490円、注射済票交付手数料60円、登録手数料300円(50年度の登録が済んでいない犬)をご用意ください。
○飼犬が死亡あるいは譲り渡し等で現在飼育されていない場合は、至急市役所衛生課(☎24-8811、内線253)へご連絡ください。

発明創意工夫展
10月16日(木)~18日(土)
県川越福祉センター(5階講堂)
なお、16日・17日の午前10時から午後4時まで「発明相談所」も開設します。皆さんおでかけください。

Table with 2 columns: 8月中の火災と救急出動. Shows statistics for fires and emergency services in the region.

編み物講習会 県内職相談センター

編み物の好きな方、かぎ針編みのできる方で、内職をご希望の方はおりませんか。県内職相談センターでは、この講習会の受講者に内職をお世話します。
①婦人用モヘヤ糸ボレロのかぎ針編
期 日：十月六日(月)・八日(水)・十三日(月)・十五日(水)・十七日(金)・二十日(月)
時 間：午後一時~四時(ただし六日(月)は、午後〇時四十分~二時)
※くわしくは、市民サービス課(☎24-1881)内線八六二へ。
相談員：医師、心理職能判定員、ケースワーカー
申 込：十月一日(水)から老人・障害課で受け付けます。申し込みください。(電話も可)

耳の不自由な方の巡回相談

日時：十月十三日(月)、午前十時~午後三時
会場：市役所七階会議室
定 員：三十人(申込順)
相談内容：身体障害者手帳の交付・障害名変更、補聴器の交付・修理、心理職能判定、自営・就職、その他
視力障害者への理解を深め、文字の不足を補い、点字ボランティア養成のため講習会を開きます。
日時：十月十四日(火)~十二月十六日(火)までの毎週火曜日、午後六時~八時
会場：市役所車庫棟会議室
費用：八百円(点字器代等)
申 込：十月一日(水)から老人・障害課で受け付けます。
※耳の不自由な方の巡回相談・点字講習会のお尋ねは、老人・障害課(☎24-1881、内線八七二)へ。

人権相談所

日時：十月十三日(月)、午前十時~午後三時
会場：南公民館
内 容：家庭、土地、建物、裁判費用等困りごと
なら何でも可
※お問い合わせは浦和地方法務局川越支局(☎43-1382)へ。

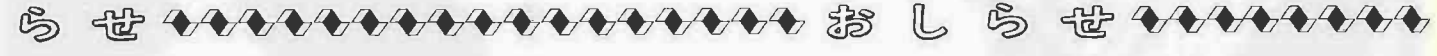

ゴミ代替収集

10月10日(金)は体育の日のため、ゴミ収集はお休みします。その日の収集予定地区(火・金地区)は、本庁管内=前日の9日(木)と出張所管内=翌日の11日(土)に収集しますので、ご注意ください。
〔前日の9日(木)実施地区〕
連雀町、新富町1・2丁目、中原町1・2丁目、新宿町1・5・6丁目、仙波町1・3・4丁目、小仙波町1~5丁目、西小仙波町1・2丁目、旭町1~3丁目、通町、南通町、松江町1丁目、田町、野田町1・2丁目、東田町、脇田町、脇田新町、広栄町、六軒町1丁目、三光町、久保町、野田月吉、角栄商店街、大東出張所管内(殖産住宅)
〔翌日の11日(土)実施地区〕
霞ヶ関北出張所管内(角栄団地)、南古谷出張所管内、高階出張所管内(砂新田南、五ツ又、砂新田武蔵野、藤間原、藤間南、熊野町諏訪町、稲荷町、清水町)
武道館で行われている柔道少年部の練習時間が10月1日(水)から下のように変更になります。
○毎週水曜日と土曜日 午後6時から

10月の妊婦教室

母と子の幸せを願って
期 日...10月13日(月)、21日(火)、27日(月)
午後1時30分~4時
会 場...中央公民館(三久保町18-3)
日 程...13日=妊娠の生理と保健衛生、受診と諸制度 21日=妊産婦の栄養、分娩、産後ケア 27日=赤ちゃんの扱い方、入浴、家族計画
※あらかじめ電話で、衛生課保健係(☎24-8811、内線256~7)へ。

キッチンカーの食事指導

市衛生課保健係では、高血圧・貧血予防のための食事指導の実習を行います。
期 日...10月3日(金)、午前10時~渡辺茶店前空地(脇田本町14-2)、午後1時~各和精機(株)社員寮前空地(旭町1-11-9)
10月8日(水)、午前10時~野田神社境内、午後1時~小ヶ谷公民館前広場
持参するもの...お皿(中皿)、ハシ

初心者向け教養講座

—婦人会館—
対 象...市内在住・在勤の女性(学生は除く)

働く女性の生活教室

婦人会館・労働省婦人少年室
期 間...10月13日(月)~12月2日(火)、計8回、
対 象...市内在住・在勤の女性
会 場...婦人会館 定 員...30人(申込順)
受講料...無料(ただし、参加費1,200円)
月日 曜 日 内 容 講 師
10.13 月 国際婦人年とわたし 高野百合子氏
10.21 火 余暇をたのしく(和紙工芸) 内田まき子氏
11. 4 木 働く女性の健康管理 丸山正義氏
11. 11 水 働く女性の食生活 尾林智恵子氏
11. 18 月 「国際婦人年記念講演」エッセイ登壇に成功して 田部井淳子氏
11. 25 日 明るい職場づくり(聞き上手と話し上手) 秋庭妙子氏
12. 2 月 正月料理 尾林智恵子氏
※時間はいずれも午後6時~8時
申 込...教養講座・生活教室の申し込みは、10月1日(水)から婦人会館で受け付けます。
※くわしくは、婦人会館(☎42-6346)へ。

「欲望という名の電車」(文学座講演)
10月5日(日) 14:00
埼玉会館大ホール
(A=2,000円、B=1,500円)
(C=1,000円 (全席指定))
埼玉会館事業課(☎0488-29-2471内線207-8)

日本舞踊 花柳流二人の会
10月12日(日) 10:30
川越市民会館ホール
○お年寄りの方々に楽しんでいただくための日本舞踊の会です。皆さんおでかけください。(花柳輔素恵)
※くわしくは、☎44-2075(後藤)へ。

現代社会風刺漫画展
10月3日(金)~6日(月)...中央公民館
10月8日(水)~13日(月)...霞北公民館
講演会「家庭における漫画教育」
10月11日(土)・霞北公民館、午前10時~11時
漫画評論家 矢留 参天氏



# 市民会館10月のおもな催しもの

(9月4日現在、ホールのみ)

曜日	催し	入場方法	開演時間	主催者
4(出)	狭山高校音楽部 定期演奏会	入場券 100円	PM: 2.00	同音楽部 ☎0429-52-5295
9(木)	公開録画 「ロッセ歌のアルバム」	整理券	PM: 6.45	TBSテレビ ☎03-584-3111
11(出)	ピアノ発表会	無料	PM: 1.30	宮下町1丁目、伊藤文子 ☎24-0408
12(日)	花柳流日舞二人の会	無料	AM:10.30	下新河岸、花柳輔素恵 ☎42-4170(西村)
13(月)	角笛シルエット劇場公演	入場券 1,200円	AM:10.30 PM: 2.00	埼玉県私立幼稚園協会 川越支部 ☎22-1671 (あそ幼稚園)
16(木)	ペレス・ブラード楽団	入場券 会員1,800円 一般2,300円	PM: 6.30	関東民音 ☎0488-29-2635
18(土)	公開放送 「8時だよ!全員集合」	招待券	PM: 8.00	TBSテレビ ☎03-584-3111
23(木)	公開放送 「マチャアキ!!するぞー」	整理券	PM: 8.00	Fジテレビ ☎03-353-1111
24(金)	劇団はぐるま座公演	入場券 一般800円 学生300円	PM: 5.00	川越ユネスコ協会 (川越工高、本庄) ☎22-0206
25(土)	梓みちよりサイタル	会員制 2,000円	PM: 6.30	川越音楽 ☎23-0656
30(木) 11/2(日)	川越市美術展	無料	AM: 9.00	市教委社会教育課 ☎24-8811(内線311)

▷主にどなたでも入場できるものを掲載しました。  
▷主催者の都合で一部変更になる場合もあります。  
▷入場券・整理券の申し込みや問い合わせは、それぞれの主催者あてにお願いします。

※9日(木)の「ロッセ歌のアルバム」の入場整理券は、10月5日(日)午前9時から市民会館で先着順にさしあげます(1人1枚)。  
※18日(土)の「8時だよ!全員集合」と23日(木)の「マチャアキ!!するぞー」の招待券・入場整理券は、どちらも往復はがきに住所・氏名・年齢・職業を書いて(復信にも自分の住所・氏名を書いて下記あてに、それぞれ申し込みください(1人1枚)。なお、いずれも市民会館では配りません。

◆「8時だよ!全員集合」=〒107 東京都港区赤坂5-3-6 TBSテレビ「8時だよ!全員集合」川越係へ  
◆「マチャアキ!!するぞー」=〒162 東京都新宿区市ヶ谷河田町7 Fジテレビ「マチャアキ!!するぞー」係へ〔10月13日(月)の消印有効〕  
●3月中の市民会館使用申し込みは、10月1日(日)、午前9時からお受けします。  
くわしくは市民会館(☎22-4678)へお尋ねください。

## 図書館だより

### 新着図書のご案内

市立図書館の新着図書のうちから、主なものを紹介します。

▽アダムス「ウォーターシップ・ダウンのうさぎたち(上・下)」評論社  
▽北 杜夫「木精」新潮社  
▽下村太郎「ルネッサンスの人間像」岩波書店  
▽井上ひさし「浅草鳥越あずま床」新潮社  
▽吉野せい「涙をたらした神」弥生書房  
▽遠藤周作「ぼくたちの洋行」講談社  
「吾が顔を見る能はじ」北洋社  
▽山田進一「ホワイトハウス」岩波書店  
▽石井 孝「明治維新の舞台裏」岩波書店  
▽加瀬正一「国際通貨危機」岩波書店  
▽バーリッツ「謎のバーミュード海域」徳間書店

▽水上 勉「草ぐさの心」毎日新聞社  
▽河野 徹「播磨物語(上・中)」講談社  
▽吉岡昭彦「インドとギリシ」岩波書店  
▽入谷仙介等編「音から隔てられて」岩波書店  
▽T・K生「統・韓国からの通信」岩波書店  
▽三浦綾子「細川ガラシャ夫人」主婦の友社  
▽ティラー「ブランク・ホール」講談社  
▽林 京子「祭りの場」講談社  
▽バージャー「G」新潮社  
▽上田彦一「歯医者」強くなる本  
▽ホーチキ出版「谷原順夫」石油の支配者  
▽新日本出版社  
▽三郎「レイテ島捕虜新聞」立風書房  
▽五味川純平「ノモンハン」文芸春秋  
▽長谷川一郎「星空のトラベラー」誠文堂新光社

## 短歌

### 俳句

#### 水橋短歌会

刑務所の裏に茶晶ありし家幼き  
吾の師の住居なる  
新井 きん

夜半より雨の音して今朝もなお  
降りしきるなり木蓮の葉に  
市井 あさ

夏の夜の争う声の荒々しく網戸  
を越して暫らく聞こゆ  
馬場 章子

たそがれて家路へ急ぐ山道はひ  
ぐらし鳴きて秋の気配す  
大久保フク

乳色の霧たちこめる朝まだき麦  
供出の車にぎわう  
早川キク子

霧にぬれし畔草刈るや老農夫  
夜霧して静寂重き夏木立  
高橋 甫

麦秋や野仏の守る嬰児やすし  
冷房車窓を叩きて別れたり  
梅田 東山

時長く待ち居る人ら看護婦の折  
々の声に表情動く  
大川 ふじ

友よりの到来の品佛前に供えて  
家族共に味わう  
田附きくゑ

汗したたる金の尊さ身にしみぬ  
日陰無き道独り歩みて  
黒須美津子

迷い来し猫に無心に問いかける  
吾子のひとみに夕日かがやく  
時枝 瞳

〈投稿〉

〈若草句会〉七月句会

## ぼくらの作文

### 3級への挑戦



つかれ、がんばるぞという意気も  
だんだん消えそうになりました。  
でも、むちゅうで、全力をふりし  
ばり、五十メートルをついに、泳  
ぎきったのです。

次は、バックに挑戦です。練習  
のとき、いつもあと五メートルと  
いうところで止まってしまします。  
今度こそ二十五メートル泳いでみ  
せると心に決めてプールに入りま  
した。とちゅう何度も「まだかな  
あ」と思いました。そ  
して、手が向う側に着  
くまで泳いでみせるぞ  
と、自分をげましま  
した。するといつの間  
にか手が壁みたいなも  
のに着いていたのです。  
一しゅん横の壁かな  
と思いましたが、応援  
の声が聞こえ、二十五  
メートルを泳ぎきった  
ことがわかったと、飛び  
あがるほどうれしく、  
プールから出るのがお  
しいような気持ちにな  
りました。早速、三級  
のテープをもらいに  
きました。「五年三組  
二十八番」そう言ったときも、ま  
だ泳いでいるような気がして、声  
がふるえうま言えませんでした。  
もう、プールは終わりです。今年  
は二級もあがりました。来年もが  
んばろうと思います。それににつ  
いても今までの私は、やり通そうと  
いう気持ちがあったので、昇級  
できなかったのだと思いました。  
苦しくて自分その気があれば  
何事もできるのだと思いました。

この夏、とても心に残ったこと  
があります。それは、三級に合格  
したことです。

三級の資格は、クロールと平泳  
ぎが五十メートル、バックが二十  
五メートルです。四級  
を受けるとき、平泳ぎ  
で五十メートル泳いで  
いるので、残るはクロ  
ールとバックだけです。  
とても心配で、前の日  
に、市営プールへ練習  
にも行ったのです。し  
かし、練習はあまりう  
まくできませんでした。

検定の日です。「受  
けたい人は、前に出て  
待っていなさい」と、  
マイクでよばれました。  
私は、がんばろうとい  
う意気で、前に出て行  
きました。しかしそば  
で、先生に「三級のク  
ロールに挑戦する人」と言われ  
ると、急にドキドキしてきました。  
六年生の人の、「幡さんがんばつ  
てね」と応援してくれる声が聞こ  
えました。私はしっかりしなければ  
と自分に言い、深呼吸をしまし  
た。すると、少しづつ自信がわい  
てきました。

先生の合図でスタートしました。  
はじめは、調子よく進みました。  
ところが終りに近づくと、すこ

昭和三十三年六月十日第三種郵便物認可  
月二回(十日・二十五日)発行(一部四頁)

とどいて保存しましょう。いつかお役にたつこともあると思います。

発行所 川越市役所  
川越市元町一丁目三番地(☎三三〇〇)