



川越

—No. 397—

12月25日

■発行所 川越市役所 ■電話 川越(0492)24-8811(代) ■発行人 川越市長 加藤 瀧二 ■編集 企画財政部企画課

絶対にやめよう

ごみの不法投棄

市民の皆さんの一層のご協力を
お願いします。



最近、ごみ(家庭ごみ、建築廃材等の産業廃棄物)を空地や山林などに投げ込んで行く不法投棄が目立って増えています。これは環境衛生上極めて悪いことです。したがって、ごみの不法投棄は法により禁止されており、特に産業廃棄物については、自らの責任で適切な処理をすることになっていきます。

市では、川越警察署の協力を得て、これからさらにパトロールを強化し、不法投棄を根絶して住みよい環境をつくりたいと考えています。

十二月××日、広報取材班は、不法投棄が絶えないといわれる下赤坂地区内の現場を訪れてみました。

武蔵野の面影を今なお残している雑木林が一面に広がる中、幹線道路からちよつと小みちに入るとその両側の至る所にごみの山。段

ボール箱、ビニール包み、空きかん、空きびんなど、比較的小さなごみが多くなっています。

こうしたごみは、美観を損ねるばかりではなく、酸化鉄などが雨水で地中へしみ込んだり有害ガスが発生したりして、樹木を枯らしてしまふこともあるそうです。事実、ごみの山の近くの木は元気がないように見えます。

なかなか追いつかない処理

環境整理課の話によりますと、不法投棄のごみは、できる限り現地で埋立処理をしているが、あとからあとから捨てられるのでとても追いつかない、とのこと。

また、地元には監視員もいるのですが、広い山林を常時監視するのは現実問題として不可能で、おまけに夜間や早朝そつと捨てられたのでは、どうにも手の打



立看板も効果なし



ちようがないという感じですが。しかしそうはいっても、この大切な自然環境は、全市民共通の財産なのです。みんなの財産はみんながお互いに注意して守り育てなければなりません。

このことを皆さんに強く訴え、林のきれいになる日が一日も早くやってくることを念じながら、取材班は帰途につきました。

主な内容

- 絶対にやめようごみの不法投棄、人口のうごき 1 P
- 市政この1年のあゆみ、年末年始のごみ収集と葬祭業務のご案内、市政功労者26人を表彰 2~3 P
- 保育園の園児募集、障害者のための住宅資金、年末年始の火災予防、ゆっくり走ろう運動、差別の現状を正しく知ろうその⑨ 4~5 P
- 写真ニュース、まちのひろば 6~7 P
- 市民相談、産休代替の保母さん募集、公益質屋のご利用を、1月の妊婦教室、3ヵ月児検診、ゴミ代替収集ほか 8~9 P
- ばくらの作文、図書館だより、市民会館1月の主な催しものほか 10 P



人口のうごき 12月1日現在

人口	223,780人
(前年同期)	215,420人
男	113,139人
女	110,641人
前月比	686人増
世帯数	65,318世帯
出生	321人
死亡	81人
転入	1,324人
転出	878人

昭和50年主な市政と行事

- 1月1日 新年祝賀式(市役所5階)
- 6日 消防出初め式(消防庁舎)
- 12日 第6回川越子ども会大会(市民会館)
- 15日 もちつき踊り(南大塚西福寺)
- 成人式(市民会館、該当者3,202人)
- 24日 文化財防火訓練(喜多院)
- 2月11日 弓取式(下老袋氷川神社)
- 12日 市営的場団地(60戸分)完成
- 14日 第5回かしこい消費生活展(丸広、18日まで)
- 20日 納税貯蓄組合表彰式(市民会館)
- 25日 大東西小開校100年記念式
- 27日 川越市農業研究団体連合会創立10周年記念大会(川越福祉センター、28日まで)
- 3月6日 市議会第1回定例会(27日まで)
- 8日 第4回公民館まつり(中央公民館、9日まで)
- 4月1日 新宿町保育園開園
- ひかり児童園が市営に
- 市交通災害共済会費値下げ、入院見舞金制度新設
- 7日 交通事故死ゼロ連続100日を記録
- 8日 霞ヶ関東小、県立川越南高校開校
- 13日 埼玉県議会議員一般選挙、この選挙から郵便による不在者投票制度新設
- 27日 市議会議員一般選挙
- 5月2日 霞ヶ関北公民館落成
- 12日 自治連合会総会(市民会館)
- 15日 市議会第2回臨時会(19日まで)
- 17日 区画整理事業で並木新町誕生
- 29日 消防水難救助用ボート購入
- 31日 第5回婦人会館まつり(6月2日まで)
- 6月1日 川越駅西口区画整理地内道路共用開始
- "時の鐘"電動式打鳴機設置
- アメシロせん滅大作戦開始(9月30日まで)
- 11日 市議会第3回定例会(30日まで)
- 7月1日 川越市海の家オープン(千葉県蓮沼村)
- むさしの保育園開園
- 12日 百万燈ちょうちん祭り(15日まで)
- 23日 市議会第4回臨時会
- 8月1日 高年齢者職業相談室開設
- 8日 関越自動車道 川越一東松山間開通
- 28日 仮称大塚小新設工事着工
- 山田中新築工事着工
- 29日 仮称名細東小新設工事着工
- 31日 第28回市民体育祭始まる(11月16日まで)
- 9月12日 市議会第5回定例会(10月11日まで)
- 13日 市長、最高齢者を訪問
- 15日 ほろかけ祭り(古谷本郷古尾谷八幡)
- 川越まつりの観光記念たばこ発売
- 27日 香りの園開園式(伊佐沼畔)
- 10月1日 国勢調査(川越市=1,154調査区)
- 4日 第26回市民文化祭始まる(11月28日まで)
- 10日 川越市花植木センター開設(川越駅西口)
- 13日 市営火葬場改築始まる(請負契約締結)
- 14日 川越まつり(15日まで)
- 25日 市同和対策審議会から第2次答申
- 30日 市美術展(11月2日まで)
- 11月2日 川越イモ祭り(花植木センター)
- 3日 山田小開校100年記念式
- 14日 第3回川越市公衆衛生大会
- 23日 市民ロードレース(伊佐沼周辺)
- 12月1日 市制施行記念日、市政功労者表彰
- 下水道使用料改正
- 2日 市議会第6回定例会(25日までの予定)
- 3日 消防特別点検
- 14日 市駅伝大会(伊佐沼周辺)

市政この



川越駅西口の駅前道路が共用開始に



目の不自由な方のために二百五十本の植物を植えた「香りの園」



デラックスな霞ヶ関北公民館

市政功労者 二十六人を表彰

市では、市制施行五十三周年記念日に当たる十二月一日、市政功労者の表彰を行いました。今回の表彰は、川越市表彰規則に基づく有功表彰で、表彰を受けたのは次の方々です。(敬称略)

- 〈市議会議員〉
 - ▽天沼半右衛門
 - ▽木村豊太郎
 - ▽後閑 芳雄
 - ▽間仁田春二
 - ▽根岸 春吉前
 - ▽武 定雄(前)
- 〈その他の委員〉
 - ▽内田 秀夫(前教育委員)
- 〈市職員〉
 - ▽福岡 昭外十八人

一年のあゆみ

今年もあと数日で終ろうとしています。振り返ってみると、インフレと不況の嵐が相変らず衰えを見せないで、私たちの生活を揺さぶり続けたこの一年でした。市政も、不況に伴う税収の伸び悩み、諸経費の増嵩などから深刻な財政危機に見舞われましたが、市民のくらしを守り福祉を増進するために、懸命の努力を続けてきました。川越駅西口区画整理地内の道路開通、海の家新設、新宿町保育園新築、霞ヶ関東小学校開校等々、諸施設が次々に完成をみたほか、市営火葬場の改築工事、仮称名細東小学校・仮称大塚小学校の新築工事に着手するなど、槌音が衰えることはありませんでした。また、市交通災害共済の会費値下げ断行、高年齢者職業相談室の開設、中小企業融資の利子補給実施など、時代に即応したきめ細かい施策を行ったのも、ご存知のとおりです。このように、市民の皆さんのご協力をいただいて、厳しい情勢の中にも、一歩一歩着実な前進を続けてきた市政の一年のあゆみをもう一度追ってみましょう。



待望の海の家オープン(千葉県山武郡蓮沼村)



市立では14番目の新宿町保育園



24番目の小学校として開校した霞ヶ関東小



開設以来盛況の続く高年齢者職業相談室

年末年始 ごみ収集のご案内

ごみ収集は、年末年始の市役所の一般業務は十二月二十八日と二十九日、日曜日に当たるため、十二月二十八日から一月四日までの八日間休みとなりますが、ごみ収集と葬祭業務については、それぞれ次の日程で行います。

ごみ収集

ごみ収集は、年末の二十八日は日曜日のため休みですが、二十九日と三十日は平常どおり行いますので、下表をよくご覧の上、お間違いのないようそれぞれの集積所へ持ち出すようにしてください。

地区別	区分	最終収集日	収集開始日
月・木曜日収集地区		12月29日(月)	1月5日(月)
火・金曜日収集地区		12月30日(火)	1月6日(火)
水・土曜日収集地区		12月27日(土)	1月7日(水)

葬祭業務

◎火葬場
年末は、三十日(友引日)が休業のほか、三十一日まで平常どおり業務を行います。
年始は、一日、二日、三日(友引日)が休業となり、四日からは平常業務となります。
◎作業場
火葬場と同じですが、三十一日は祭壇の引き取り業務だけで、飾り付けなどの業務は行いませんのでご了承ください。

保育園の園児募集

説明会は一月十七・八日 受付は一月二十二日から

市では、来年度（昭和五十一年四月より五十二年三月）の保育園児の入園受付を、次の要領で行いますから、幼児のいる家庭で入園を希望される方は申請してください。

申請書の配布

現在保育園に入園できない保育園児のいる方および新規に入園を希望される方には、「入園手続き説明会」の会場で、入園のしおりや入園申請書などの書類を配布します。

入園資格

市内に住んでいる幼児で、保護者が仕事に従事したり病気などのため、家庭での保育が十分できない方です。

保育料

その世帯の前年度の所得税額および前年度分の市民税額、固定資産税額によって各階層別に決まります。

申請書の受付

▽同月十八日(日)、午前十時～十一時まで川越福祉センター五階講堂
▽現在入園中の方で申請手続きがわからない方は、入園説明会においてにらなくとも結構です。

入園決定

家庭の実態を調査し、その結果に基づいて保育に欠ける程度の高方から入園を決めます。入園の決定は三月十五日頃になります。各保育園とも定員がありますので、申請した方が全部入園できるとは限りません。

入園できる年齢

来年度四月一日現在で、下田・むさしの保育園は生後三月以上、菅原町・霞ヶ関第二・新宿町・名細第二保育園は生後八か月以上、その他の保育園は二歳以上の幼児が入園の対象です。
※来年度四月一日開園予定の名細第二保育園は同和対策事業特別措置法による同和事業の一環として、また増美保育園は社会福祉法人立として建設するもので、開園は五月一日の予定です。

障害者のための住宅資金をどうぞ

この制度は、住宅を新築したり改築したりして生活しやすいようにする際にその費用を有利な条件でお貸ししようというものです。たとえば、玄関・風呂場、トイレ、専用居室の増設、手すりの設置、緊急時の避難設備、光熱水道設備の改善などをする場合は、この資金を借りることができ

この制度による資金は県から支出されていますが、実施事務は社会福祉協議会が取り扱います。川越市内の身体障害者のご相談や申込受付は、市社会福祉協議会（市役所東側車庫棟二階、☎七八八二、内線七九四）で行っていただきます。お気軽にお出かけください。なお、借入申込用紙も社協に用意してあります。

貸し付けの条件

- ◎限度額：一件につき百万円以内
- ◎据置期間：貸付日から一年以内
- ◎利率：年利三割（据置期間は無利率）
- ◎償還期限：据置期間が経過した後十年以内
- ◎償還方法：年賦または半払
- ◎連帯保証人：前年度の市民税を完納した独立の生計を営む世帯主二人。うち一人は埼玉県内に一年以上居住している者。

申し込みは社協へ

このシリーズは、今もなお厳存する部落差別の実情を正しく認識した上で、このような差別を一日も早く解消するためにはどうしたらよいかを考えようとするものです。

このシリーズは、今もなお厳存する部落差別の実情を正しく認識した上で、このような差別を一日も早く解消するためにはどうしたらよいかを考えようとするものです。

下の図は、埼玉県の同和地区を有する市町村の進学率を示しています。

市町村	進学率		
	公立	私立	その他
同和地区	44.8%	24.7%	27.1%
同和地区を有する市町村	60.1%	24.8%	13.1%

差別の現状を正しく知ろう

同和対策審議会の調査部会が行った「精密調査」(同和対策の具体的な資料を得るため、昭和三十七年から三十八年にかけて基礎調査と併せて行った抽出調査です)により、まず、高校への進学率は三〇前後で、一般地区(六〇・七〇)のやうと半分といった状況です。時代の移り変わりとともに進学率が上昇していることを考えると、現在では、率そのものはかなり変化しているかもしれませんが、一般地区との隔差は縮まってい

また、所得状況(十月二十五日号)や生活保護状況(十一月二十五日号)のところでも述べたように、埼玉県の状況は殆んど部門で全国平均を上回っていますので、進学率の場合も全国的に見ればかなり良い方に入っているということを感じます。言い換えるならば、県内でも前述のような差が表れているのですから、全国と同和地区ではさらにその差が大きくなるということになります。

火災 こわい気のゆるみ 年末年始は特に気をつけて

年末から年始にかけての時期は忘年会や新年会などで飲酒の機会が多くなり、やまやまとならばこの火や暖房器具などに対する注意がおろそかになり、うっかりしがちです。しかし、火の場合はちょっとした不注意が思わぬ火災につながります。くれぐれも慎重に、そして念入りに点検することが必要です。家庭でも職場でもひとりひとりが火災防止に細心の注意をするとともに、万一出火した場合はすぐに消火ができるような準備と消火体制を、みんなで話し合っておくようにしましょう。

▽たばこの投げ捨てと置き忘れをしない。特に飲酒したときの寝たばこは絶対にやめる。
▽ストーブや火を使う場所の近くには、ふだんから燃えやすいものを置かないようにする。
▽外出するときや寝る前には必ず火の元を確かめる。

昭和五十一年一月から十二月まで、県下いっせいに「ゆっくり走ろう運動」が実施されます。これは、県内での今年一年間の死亡事故は、その四六・二割がスピードの出過ぎに起因するものであることから、ゆっくり走ることによって交通事故を防止しようというねらいで、県・市町村・県警などが主催して行うものです。

火災は、まず起こらないようにすることが先決です。そのためには次のことを最低守ってください。
火災を出さないために
▽廊下、階段、避難口の付近には物を置かないようにする。

50年11月末日現在の市内での交通事故状況

年	人身事故		物件事故	
	件数	死者	傷者	件数
50年	849	11	1,100	990
49年	873	10	1,221	864
増減数	-24	+1	-121	+126
前年比(%)	97.2	110.0	90.1	114.6



このシリーズは、今もなお厳存する部落差別の実情を正しく認識した上で、このような差別を一日も早く解消するためにはどうしたらよいかを考えようとするものです。

まちの消火訓練

—真剣そのもの—

12月7日、南古谷地区のわかば台団地自治会では、同自治会消防団を中心に消火訓練を行いました。どの顔も真剣そのもの。



落ちついたふん囲気かもす 書作展

県立川越図書館ホールで、12月5日～9日まで第13回川越書作会展が開かれました。会場には力作ばかり約100点が勢ぞろい、落ちついたふん囲気をかもしだしていました。



終末処理場を見学

アジアなどから来川

12月5日、エジプト、フィリピンなど各国から5人の方が来川、滝ノ下終末処理場のし尿ジンプロ（し尿の無臭・無毒化装置）施設を見学しました。県内には1台しかない最新鋭のこの施設。訪れた5人は熱心に見て歩きました。



もう幾つ寝ると・・・

手づくりカルタの講習

芳野公民館で、十二月六日と十三日、手づくりカルタの講習会が行われました。子ども会のリーダー四十五人が参加、お正月のカルタ会を目指し熱心に彫刻刀をふるっていました。

写真ニュース

みなさんのまわりで明るい話題がありましたら、企画課広報係までご連絡ください。

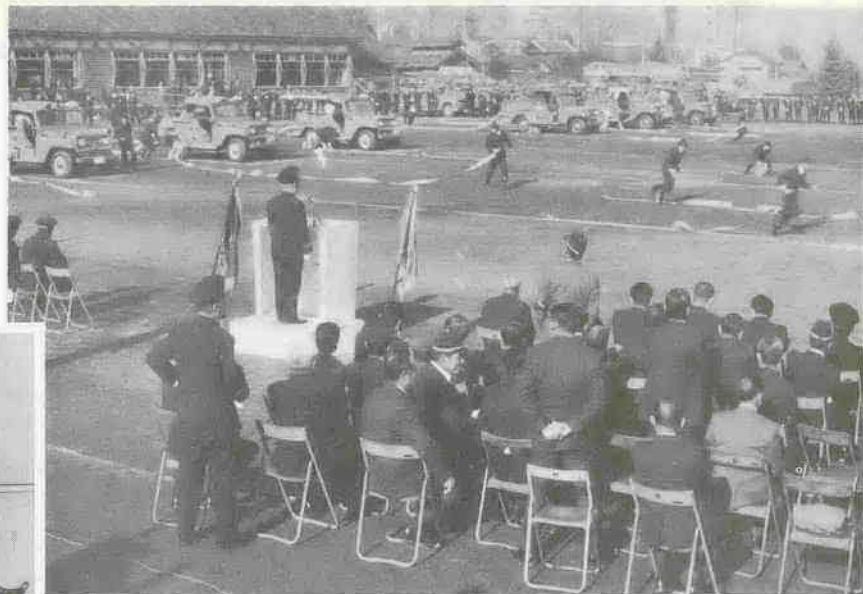
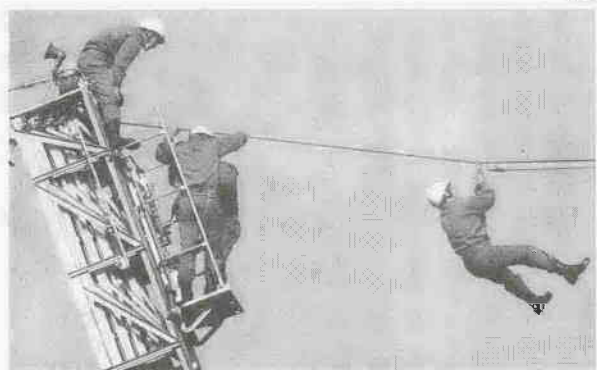

レインジャー訓練も登場

—消防特別点検—

12月3日、市民グラウンドで川越地区消防組合の特別点検が行われました。火災シーズンにむけて、職員の志気向上をはかる目的のこの点検、約500人が参加、はりつめた空気の中、管理者（＝加藤市長）の点検を受けていました。



グリーン・カワゴエ

西口地下道を清掃

川越南ロータリークラブは、「グリーン・カワゴエ」をキャッチフレーズに、毎週土曜日の早朝、川越駅西口地下道を中心に清掃しています。西口駅前ロータリーの草むしりから始まったこの清掃、ホコリまみれで、たいへんです。



稲づくり運動の総決算

チビっ子もちつき

十二月七日、卸商団地で「チビっ子もちつき大会」が開かれました。これは、川越青年会議所がおし進めてきた「チビっ子稲づくり運動」の総決算。約三百人の小学生が参加、大喜びでした。

まちのひろば

新春の行事

元日にもちつき
中原町はやし連
元日の朝、中原町はやし連では、もちつきをします。午前十時正午まで、会場は同町内の出光ガソリンスタンド。これは、昨年からはやし連月餅会が始めたもので、中原町一・二丁目の子ども会を招待して、行われます。お出かけください。

手づくりタコが舞う

町のタコ上げ大会

一月四日(日)の午後一時から、滝ノ下終末処理所（大字大仙波二八七）近くの田んぼで、岸町二丁目公民館主催の「手づくりのタコ」上げ大会が行われます。これは、毎年百人以上が参加する大規模なもので、今年で四年目。町内の方ならどなたでも参加できます。ぜひ、ご参加ください。なお、同公民館では、タコづくりの指導を行っています。※連絡先 山田 貢（岸町一三二、☎〇一五四二二）

あそびの学校で

どんど焼き

あそびの学校では、一月七日(水)の午後六時から大東地区の日東農が喜んだのもつかの間、十八日の午後〇時五十分頃に飛びたつて以来、三羽とも行方不明なのです。もし、どこかで見かけた方は、市役所公害課（☎〇一八八一、内線二二二一）へご連絡ください。

白鳥の行方を

知りませんか？

皆さん、ボクらのお友だちの行方を知りませんか？十一月十一日の早朝に、今年も伊佐沼にやって来た白鳥。みんな

スポーツの話題

各地で行われた主なスポーツ大会の結果をお知らせします（カッコ内は所要タイム）。
《第12回市中学校駅伝競走大会》
一位：初雁中A（1時間25分25秒）
二位：富士見中A（1時間25分47秒）
三位：高階中A（1時間26分12秒）
四位：東武川越（22分19秒）
五位：大日本印刷（22分39秒）
《第4回市民駅伝競走大会》
一位：南大塚（23分10秒）
二位：上戸陸会B（28分08秒）
三位：元町（28分27秒）
《スポーツ対抗》
一位：第一中A（21分56秒）
二位：高階中（22分07秒）
三位：初雁中A（22分09秒）
《実業団対抗》
一位：川警B（21分11秒）
二位：東武川越（22分19秒）
三位：大日本印刷（22分39秒）
《町内対抗》
一位：南大塚（23分10秒）
二位：上戸陸会B（28分08秒）
三位：元町（28分27秒）
《スポーツ団体》
一位：スキー連盟A（27分14秒）
二位：スキー連盟B（28分43秒）
《霞ヶ関地区壮年ソフトボール第1回リーグ戦》
一位：霞ヶ関小学校
二位：霞ヶ関住宅団地チーム
三位：的中チーム
《三校区（川越小、第一小、中央小）親善壮年ソフトボール》
一位：新富町二丁目
二位：連雀町
三位：新富町一丁目、仙波町一丁目

西の市

福盆は大好評

十二月三日は、熊野神社の西の市。この日、中央商店会が無料で配った陶製の福盆は大好評。来年のえと「辰」の描かれたこの福盆。これにあやかうとつめかけた人で、ものすごい行列ができ、たちまちなくなりました。

グループ紹介

《川越視聴覚研究会》
同会は、今年九月に山田公民館で行われた16ミリ映写講習会から育ったグループ。まだ、できたてのホヤホヤで、現在会員は十七人。南公民館を中心に活動中。映写技術に磨きをかけること、視聴覚教育を研究すること、そしてボランティア活動を行うこと以上三つを柱に活動していくと、いっています。会員としてともに活動したい方、また、子ども会や老人クラブ、各自治会などで映写を希望の方は、南公民館（☎〇一〇三八）へご連絡ください。なお、同会では、十二月二十七日(日)の午後二時から、県立川越図書館の視聴覚室で、旗上げ興行を行います。「空から見た埼玉」「アンテルセン物語」「小さな勇氣の物語」などの映画を上映の予定です。

協（大字大袋新田四六六）裏の田んぼで、どんど焼きを行います。このどんど焼きは、昨年、五十年ぶりに復活したものです。今年の屋台組（組み上げ）は、子どもたちが木をきり出してきて、ガキ大将の号令のもと、自分たちだけで作り上げます。なお当日は、リヤカーの屋台で酒、おでん、焼きイモなどを販売。そのほか、夜のもちつきもありです。皆さんお出かけください。※問い合わせは、あそびの学校（☎〇一八六〇五）へ。

年末年始に限り

川越大橋通行可

「川越大橋（烏頭坂陸橋）の架け替え工事のため、同橋が全面交通止めになります」と、号の広報川越でお知らせしましたが、年末年始に限り通行できることになりました。工事は一月十五日から再開する予定です。また交通止めになります。ご注意ください。

・1月3日(出)
・喜多院境内

たるま市

川越初大師

なるべく車はご遠慮ください

※くわしくは、公益質屋(☎22-12617)へ。

転居の際は郵便局へ転居届を

転居された場合、親せき、友人、知人などへ転居届を出されると思いますが、配達受け持ち局へも必ず転居届を提出してください。

この転居届を提出しておけば、郵便物が迷子にならず、転送できるとともに、この届けにより、新住所へ転送します。

転居届の用紙は、郵便局の窓口を用意してありますので、ご利用ください。

なお、この届けは、所定の届出用紙でなくても、転居者氏名(家族全員の名前を記入)、新旧住所、転送を開始する日などを記載したものであれば、郵便がきでも結構です。

(川越郵便局)

たばこは市内で買います

おしらせ

1月の妊婦教室

母と子の幸せを願って

期日…1月12日(月)、21日(水)、26日(月)
午後1時30分～4時
会場…中央公民館

日程…12日＝妊娠の生理と保健衛生、受診と諸制度 21日＝妊産婦の栄養、分娩、産後 26日＝赤ちゃんの扱い方、入浴、家族計画

※あらかじめ電話で、衛生課保健係(☎24-8811、内線256～7)へ。

青年スキースクール

高階・南古谷公民館

高階公民館・南古谷公民館では、次の要領で青年スキースクールを行います。

期日…2月7日(土)～9日(月)

場所…猪苗代スキー場

定員…高階公民館＝40人 南古谷公民館＝25人(いずれも申込順)

会費…8,500円(バス代、宿泊料を含む)

申込…1月5日(月)から高階公民館(☎42-6064)と南古谷公民館(☎35-1519)で受け付けます。会費を添えて申し込みください。

潜在看護力の活用講習会

期間…1月19日(月)～28日(水)

会場…春日部市立病院

申込…1月10日(土)まで(当日消印有効)

内容…最近の看護知識と技術等

問い合わせ…県医療整備課看護係(☎0488-24-2111内線2622)

3ヵ月児検診

3ヵ月児検診を次のように行います。忘れずにお受けください。

▷対象…昭和50年10月生まれのお子さん

▷会場…南公民館

▷持参するもの…母子健康手帳

▷時間…午後1時～3時

※くわしくは、衛生課保健係(☎24-8811、内線256～7)へ。

実施日	該 当 地 区
1.21 (水)	新宿町1～6丁目、岸町1～3丁目、広栄町、上野田町、東田町、野田町1・2丁目、田町、三光町、新富町1・2丁目、小仙波町1～5丁目、六軒町1・2丁目、西小仙波町1・2丁目、旭町1～3丁目、久保町、菅原町、三久保町、松江町1・2丁目
1.28 (水)	元町1・2丁目、大手町、石原町1・2丁目、幸町、郭町1・2丁目、末広町1～3丁目、氷川町、宮下町1・2丁目、宮元町、御成町、喜多町、志多町、神明町、城下町、杉下町(松郷・寺井)、今成、小ヶ谷、小室町、月吉町、野田月吉、川越宿舎連雀町、脇田本町、脇田新町、脇田町、通町、南通町、中原町1・2丁目、富士見町、仲町、仙波町1～4丁目、未整理地区

11月中の火災と救急出動

〈川越地区消防組合管内〉

一火 災一		一救急出動一	
件数	損害額	件数	搬送人員
15件	38,543,000円	289件(80件、167件、51件)	305人(99人、155人、51人)
50年1月～11月の集計			
件数 188件	損害額 517,683,000円	件数 3,087件(757件、1,682件、648件)	搬送人員 3,029人(846人、1,585人、598人)

訂正：前号(12/10)でスケート教室・講習会の申し込み期日を1月16日と

公益質屋のご利用を

貸付額：一世帯十万円まで
利子：一カ月三%

流質：四カ月

場所：仙波町二二〇一六
電話：☎二二六七一

営業時間：平日午前九時～午後六時 土曜日午前九時～午後一時まで 日曜・祭日は休みです。

▽担保になる品物をお持ちください。はじめてのときは、印鑑と保証証または運転免許証をご用意ください。

年末・年始の営業日程
年末：年内三十一日まで営業します。営業時間も二十八日～三十一日まで、平常より二時間延長して午後八時まで営業します。

年始：一月五日から平常業務を行います。

統計グラフコンクール 入選作品展

期日…1月10日(出)、12日(月)、13日(火)
午前9時～午後4時

会場…市役所5階フロアー

職業訓練生募集

—東京身体障害者訓練校—

東京身体障害者職業訓練校では、昭和51年度4月入校生を次のように募集します。

〈募集科目および人員〉

洋服科…25人 洋裁科…30人 ミシン縫製科…10人 和裁科…20人 編物科…10人 製くつ科…20人 事務科…10人 工業彫刻科…15人 機械製図科…15人 トレース科…10人 時計科…25人 木工科…10人 義肢製具科…10人 塗装科…20人

訓練期間…1年間

資格…①身体障害者の方で、義務教育終了者またはこれと同等の学力を有し、②伝染性疾患、精神障害がなく、介護を必要としない方。ただし、③就職する意志のない方、④視力のとくに弱い方は応募できません。

募集期間…12月1日(月)～来年1月28日(水)

申込…各公共職業安定所へ申し込みください。(応募用紙は、各職業安定所または東京身体障害者職業訓練校にあります)

選考…手続のとき、選考日を職業安定所で指示します。当日は、身体検査、機能検査、適性検査、面接等を行います。

※くわしくは、各公共職業安定所の援護係か東京身体障害者訓練校(☎187、小平市小川西町2264、☎0423-41-1411)へ。

産休代替の 保母さん募集

〈新宿町保育園〉

採用期間：昭和五十一年一月十六日(金)～四月二十四日(出)

日時：一月十二日(月)、午前十時～午後三時

会場：南公民館

内容：家庭、土地、建物、裁判費用等困りごと

※お問い合わせは浦和地方法務局川越支局(☎43-13824)へ。

皆さんの身の回りに困りごと、悩みごとはありませんか。こんなとき、お気軽に相談していただくため、市民サービス課では、各種の相談業務を行っています。

相談には、弁護士をはじめ専門の相談員の方々が応じています。相談は無料です。秘密は厳守されますから、家族や個人で悩むことなくお気軽にご利用ください。

市民相談

市民相談	日曜・祝祭日を除く毎日	8:30～5:00
市政相談		
一般相談		10:00～4:00
交通事故相談		
法律相談	毎週木曜日	10:00～4:00
建築相談	毎週月・水曜日	
内職相談	毎週火・金曜日	
パート相談	毎月第2・第4火曜日	
結婚相談	毎週水・土曜日	
行政相談	毎月第2木曜・第4土曜日	
高齢者職業相談	毎週月～金曜日	

※くわしくは、市民サービス課(☎24-18811、内線八六二)へお尋ねください。 ※土曜日は正午までです。

募集人員：一人
勤務場所：新宿町保育園(新宿町三十一一三三)
採用期間：昭和五十一年一月十四日(出)～五月二十一日(金)
募集人員：一人
勤務場所：霞ヶ関保育園(大字笠幡四四四九)
◎両保育園とも
日給：二千九百十円
資格：①保母資格のある方、②四十歳未満の方
申込先：市役所婦人児童課
※くわしくは、婦人児童課(☎24-18811、内線二九五・二九六)へ。

おしらせ

帯結び実技講習

和装の着付けのポイント

南公民館では、短時間で、どなたでも覚えられる帯の結び方の実技講習を行います。ご参加ください。

期日…1月12日(月)・13日(火)、午後1時30分～3時30分

会場…南公民館(県福祉センター1階)

内容…12日は二重だいこ 13日はふくらすずめ

持参するもの…袋帯、帯枕、帯板、帯揚げ、帯メ、腰ひも3本

講師…榎本美智子氏

受講料…無料 定員…30人(申込順)

申込…1月6日(火)から南公民館で受け付けます。

※くわしくは、南公民館(☎43-0038)へ。

初めての入学児童をもつ

＝お母さん教室＝

初めてのお子さんを小学校に入学させるお母さんが、安心して入学させ、りっぱに育てるにはどうしたらよいかを学びます。

期間…1月22日～2月19日までの毎週木曜

ゴミ代替収集

1月15日(成人の日)⇒(前日の14日)翌日の16日

1月15日(木)は成人の日のため、ゴミ収集はお休みします。その日の収集予定地区(月・木地区)は、前日の14日(水)と翌日16日(金)に収集しますので、お間違いないよう、それぞれの集積所へお出ください。

〔前日の14日(水)実施地区〕
宮下町1・2丁目、志多町、喜多町、大手町、幸町、仲町、宮元町、元町1・2丁目、郭町1・2丁目、久保町、三久保町、末広町1～3丁目、六軒町2丁目、三光町、連雀町、小仙波町2丁目、月吉町、松江町2丁目、神明町、氷川町、山田出張所管内、古谷出張所管内、芳野出張所管内

〔翌日の16日(金)実施地区〕
大東出張所管内、名細出張所管内(水・土

朗読サービス

—県立川越図書館—

県立川越図書館では、目の不自由な方のために、朗読サービスを行っています。この朗読サービスを受けたい方は、次の要領で、登録を済ませてから、利用の申し込みをしてください。

■登録方法…①直接図書館へおいでになるか申込書に住所、氏名、身障者手帳に記載されている障害の種類・級と手帳番号、電話番号等を記入して申し込みください。

②申込書は、点字でも結構です。また、とくに事情のある方は、電話で申し込むことができます。

■利用方法…①対面朗読を希望する場合は、利用したい日の5日前までに、希望日時と書名か主題を障害奉仕課へ。

②朗読テープの貸し出しを受けたい場合は希望する書名か主題を障害奉仕課へ(ただし著作権者の承諾が得られない場合は朗読できません)。なお、カセットレコーダーの貸し出しもしています。

※くわしくは、県立川越図書館外奉仕部障害奉仕課(新宿町1-17-1、☎44-5602、内線44)へ。

工業統計調査にご協力ください

12月31日付けで行われます

製造業に属するすべての事業所が対象です。

製造品出荷額・原材料使用額・従業員数・現金給与額等を調べる国の統計調査で、毎年行われます

調査員が近くお伺いします
よろしくご協力をお願いします

企画課統計係(☎24-8811、内線435-6)

第五回新春書初め席書大会

〈日時〉…1月11日(日)
〈会場〉…川越市民体育館
〈時間〉
①午前10時30分から…幼年・小学校1年生
②午後2時から…小学校2年生～中学生まで

※くわしくは、幼童書芸協会(☎42-7836)へ。

お知らせしましたが、12月16日の誤りでした。訂正してお詫びします。

ぼくら の作文

お友だちの昭美ちゃんと同つばであそびました。でもわたしは、とつてもつまらなかったのです。いつもは、あそんだあととつと青い草やつばをさがして、ふたりでうさ子の夕ごはんをとってかえったのに、きょうはとらないであそぶだけでした。

わたしの家には、小さいうさぎがいました。夏のはじめに、光子おばさんに買ってもらったのです。

おばさんが、「なにがほしいの」といったとき、わたしは、「うさぎ」と、大声でいきました。前からほしいと思っていたからです。

ほんとうは、うさぎちという名前をつけたのですが、うさ子というほうがよびやすかったので、うさ子になりました。うさ子が家に来たのは、六月二十七日でした。

わたしは、この日をうさ子のおたんじょう日にきめようと思って、カレンダーにのしをつけてました。どこに行くにもだっこして行きなす。目をつぶっておとなしくだっこりこっくりといねむりする

わたしのうさ子

高階南小2年

米 谷 映 子



とてもあつた九月のある日、うさ子がかごの中でしんでいました。しんだうさぎをだきしめて、なみだがとまりませんでした。

おたんじょう日をきめたり、名前もずいぶん考えてつけたのに、しんでしまったのです。あのあつた夏、元気にとび回っていたのに、さむくなったら、おふとんをママにぬつてもらおうと考えていたのに、どうしてしんでしまったのさ。どうしてしんでしまったのさ。

うさ子のえさをとったのはらっぱで昭美ちゃんと、うさ子がいなくてつまらないね、と話しました。今でも、本かテレビにうさぎが出てくると、思いだします。ほんとにかわいいうさぎでした。

のでかわいくてたまりません。目をつぶって気もちよきそうにねむっているうさ子の耳が、ひょろりとたれてかわいいです。

「おはよう」とあいさつをする、足でトントントンとこやのふちをたたきながら、耳をふります。たまには、原つばでいっしょにあそびます。うさ子は、自分の好きなたんぼのはっぱのところへ行ってしまうので、わたしはおいかけます。まるでおいごっこをしているようです。

とつともあつた九月のある日、うさ子がかごの中でしんでいました。しんだうさぎをだきしめて、なみだがとまりませんでした。

おたんじょう日をきめたり、名前もずいぶん考えてつけたのに、しんでしまったのです。あのあつた夏、元気にとび回っていたのに、さむくなったら、おふとんをママにぬつてもらおうと考えていたのに、どうしてしんでしまったのさ。どうしてしんでしまったのさ。

うさ子のえさをとったのはらっぱで昭美ちゃんと、うさ子がいなくてつまらないね、と話しました。今でも、本かテレビにうさぎが出てくると、思いだします。ほんとにかわいいうさぎでした。

図書館だより

新着図書のご案内

- ▽五味川純平「戦争と人間(16) 三三書房」▽畑 正憲「ムツゴロウのゆうびん箱」いんなあ・とりつ出版社
- ▽有吉佐和子「鬼怒川」新潮社▽A・クリスティー「カーテン」早川書房
- ▽守田志郎「村の生活誌」中央公論社
- ▽松田道雄「花洛」岩波書店
- ▽坂井利之「情報探検」岩波書店
- ▽中西 啓「長崎のオランダ医たち」岩波書店
- ▽松下竜一「槍の山のうたびと」筑摩書房
- ▽磯村尚徳「ちよとキザですが」講談社
- ▽土井健郎「甘え雑稿」弘文堂
- ▽梶山季之「罪の夜想曲(上)」集英社
- ▽大原健士郎「夢の世男99の謎」産報
- ▽古田武彦「邪馬臺国の論理」朝日新聞社



1月上旬・中旬

市民会館1月の主な催しもの予定

(12月8日現在、ホールのみ)

曜日	催し	入場方法	開演時間	主催者
7 (水)	マンガ大戦「ロボコン・ゴレンジャー他実演」	入場券 前売 800円 当日 1,200円	AM:11.00 PM: 2.00	株式会社 ☎03-776-1502
8 (木)	ぬいぐるみ人形劇 「不思議な国のアリス」	入場券 A:1,200円 B:1,000円 C: 800円	AM:11.00 PM: 2.00	劇団「赤い鳥」 ☎03-469-1340
11 (日)	川越アマチュアフォーク・ロックコンサート	入場券 200円	PM: 0.30	同実行委員会 ☎23-0656(川越音楽)
17 (土)	栗原楽器ヤマハ講師フェスティバル	入場券 A:1,500円 B:1,200円 自由:1,000円	PM: 4.00	栗原楽器 ☎22-6434
18 (日)	市民文化祭「祭ばやしをつどい」	無 料	PM: 1.00	中央公民館 ☎22-1394
24 (土)	親子映画劇場	入場券 大人・子ども共 300円	PM: 1.15 3.15	市教職員組合
25 (日)	「猫は生きている」他		AM: 9.15 11.15 PM: 1.15 3.15	☎22-3280
28 (水)	アリス・オン・ステージ	会員制 一般:1,800円 高校生:1,400円	PM: 6.30	川越音楽 ☎23-0656
29 (木)	アストラッドジルベルト (ボサノバの女王)	入場券 一般:2,500円 会員:2,100円	PM: 6.30	関東民音 ☎0488-29-2635
30 (金)	演劇 「かに工船」	入場券 (前売) 指 定:1,700円 自 由:1,400円 高校生:1,000円 (当日) 指 定:1,900円 自 由:1,600円 高校生:1,200円	PM: 6.45	日本民主青年同盟 ☎22-5952

▷主にどなたでも入場できるものを掲載しました。
▷主催者の都合で、一部変更になる場合もあります。
▷入場券等の申し込みや問い合わせは、それぞれの主催者あてにお願いします。
■来年6月中の市民会館使用申し込みは、1月7日(水)、午前9時からお受けします。
くわしくは市民会館(☎22-4678)へお尋ねください。

短歌だより

大東短歌会

- 南大塚 山田 泰子
- 南大塚 川田 敬子
- 南大塚 吉川 行司
- 池辺 瀨戸 美美
- 池辺 滝沢 すい
- 増形 奥富 なか
- 大袋 青木 道子
- 沖繩島の塔にぬかずけど玉
- 碎の伯父恩ぶよしなし
- いそがしきひと日の終えし暮れ
- 色に故なき哀愁ふと迫りくる
- 線香をささげて見上ぐ碑の中に
- 我が知る人の氏名明瞭
- 増形 佐々木美千代
- 雨上がり陽は床の間の菊照らし
- 結納の品受けて安堵す
- 南大塚 吉川 行司
- いくつもの病気もちつつ稲を刈
- る兄に農継ぐ子なきあわれさ
- うわさせし夢をみたりとときまじ
- めな夫は朝顔に目を輝やかさを
- り

昭和三十三年六月十日第三種郵便物認可

とじて保存し、いつかお役にたつともあると思ひます。

発行所 川越市役所 川越市元町二丁目三番地(☎三五〇)