



川越

—No. 403—

3月25日

■発行所 川越市役所 ■電話 川越(0492)24-8811(代) ■発行人 川越市長 加藤 龍二 ■編集 企画財政部企画課



四月十日から三十日

固定資産課税台帳の縦覧

—今年は何価替えの年—

今年の固定資産課税台帳の縦覧は、四月十日から三十日までの間実施します。

これは、固定資産税と都市計画

税の土地、家屋、償却資産の課税台帳を、関係者にお見せすること、固定資産の状況や価格を明らかにして、納税者の皆さんにその

内容を知っていただくための制度です。つまり誤った課税処理のために、納税者の利益が損なわれるのを防ぎ、税の適正化をはかることを目的としています。

ですから、もし固定資産の価格に不服があるときは、固定資産評価審査委員会に審査の申し出をすることが出来ます。

特に今年は何価に一度の評価が替わる年でもあり、また納税者皆さんの資産内容の確認のためにも、ぜひこの機会を利用して縦覧においでください。

縦覧ができる人

なお縦覧ができる人は、前に関係者と述べましたが、その範囲は①当該固定資産の納税者、②納税管理人、③納税義務者の委任状を有する者です。

縦覧場所は

資産税課です

期間 四月十日(日)から三十日(金) 時間 午前九時から午後四時(ただし土曜日は正午まで、日曜と祝祭日は除きます)



場所 市役所一階 資産税課
 ※このほかわからないことは、資産税課(☎24-1881-1、内線八四一七)へお尋ねください。
 ③この縦覧は、今国会へ提出の地方税法改正を前提とした内容になっているため、四月十日になっても国会審議が完了しないときは縦覧も四月十日以降に延期しますのでご承知ください。

主な内容

- 固定資産課税台帳の縦覧、人口のうごき 1 P
- 新入学園児を事故から守ろう、下水処理区域が拡大、郵便投票証明書交付申請、交通安全母の会南古谷支部が誕生 2 ~ 3 P
- おふろ場の火災が連続4件も、危険物取扱者の講習会と試験、確定申告を間違えたときは、差別の現状を正しく知ろう最終回ほか 4 ~ 5 P
- 写真ニュース、まちのひろば、交流コーナー 6 ~ 7 P
- パートの保母さん募集、第26回埼玉県美術展覧会、小児マヒ予防生ワクチン投与、春の狂犬病予防注射、洋裁技能教室ほか 8 ~ 9 P
- ぼくらの作文、図書館だより、市民会館4月の主な催しものほか 10 P



人口のうごき		3月1日現在	
人口	225,573人	(前年同期)	217,331人
男	114,062人		
女	111,511人		
前月比	433人増		
世帯数	65,690世帯		
出生	322人	死亡	102人
転入	1,070人	転出	857人

郵便投票証明書交付申請書

公職選挙法施行令第59条の3の規定によって郵便投票証明書の交付を受けたいので、必要書類を添え申請します。

昭和 年 月 日

現住所 川越市
選挙人名簿に記載されている住所 川越市

生年月日 明大 年 月 日生

フリガナ 氏名 男 女

氏名欄は必ず自分で書いてください。なおこの用紙を書き損じた場合等は選管へご連絡いただければ郵送します。

今年、県知事選挙と衆議院議員総選挙が行われますが、身体に重度の障害がある方は郵便による不在者投票ができますので、希望する方は早めに郵便投票証明書の交付申請手続きをしてください。この手続きは、選挙の告示に関係なくいつでもできます。

郵便投票証明書の交付申請

いつでもできます

対象は重度の障害者

障害者手帳または戦傷病者手帳の交付を受けている方で、次に該当する場合があります。
①身体障害者手帳に両下肢または上肢の障害で、一級もしくは二級と記載されている方。心臓、じん臓または呼吸器の障害で、一級もしくは二級と記載されている方。
②戦傷病者手帳に両下肢または上肢の障害により、特別項症から第二項症までの等級が記載されている方。心臓、じん臓または呼吸器の障害で、特別項症から第三項症までの等級が記載されている方。または、戦傷病者手帳の交付を受けている方で、両下肢等の障害の程度がこれらの障害の程度に該当すると知事が証明した方。

請求の手続き

郵便投票証明書の交付申請手続きは、次のとおりです。
まず、上記の「郵便投票証明書交付申請書」を切り取り、必要事項を記入してください。氏名は必ず本人が書いてください。
そして申請書に身体障害者手帳または戦傷病者手帳等を添えて、川越市選挙管理委員会へ郵送するか直接届けてください。(代理人をお持ちいただいても結構です)
選挙管理委員会では、この申請に基づいて郵便で本人へ郵便投票証明書(交付の日から四年間有効)を送ります。

ご希望の方は、上の用紙を切り取って、ご使用ください。

下水処理区域が拡大

三月八日、次のところが下水道供用開始区域として告示され、水洗化が可能になりました。

- 〈次の番地の一部区域〉
新宿町四丁目二番地、三番地、八番地
新宿町五丁目七番地、八番地、九番地、二二番地、二二番地、二二番地
新宿町六丁目一〇番地、一一番地、一三番地、一七番地、一八番地
〈次の番地の全部区域〉
新宿町五丁目一〇番地、一一番地、一二番地
新宿町六丁目一二番地

交通安全母の会

南古谷支部が誕生

交通安全母の会 南古谷支部の結成大会の様子が写っています。

新入学園児を事故から守ろう

4/6~15 春の全国交通安全運動



昨年4月震ヶ関東小で

四月六日から十五日までの十日間、全国いっせいに春の交通安全運動が実施されます。川越市交通安全推進協議会では、この運動に呼応して新入学(園)児の安全確保を重点に、活動を強化します。

大人が手本に

桜の花が咲きそろそろ、入学入園の季節がやってきます。真新しいランドセルや通園バックを背負った、かわいらしい新入学(園)児の姿が、あちこちで見られるのも間近です。

お母さん方は、かわいいわが子の入園入学を心から祝福し、将来に大きな夢と期待をかけていることでしょう。

しかし、こどもたちにとってはこれまでの家庭中心の生活から離れ、厳しい交通事情の中を通園通学することになりますので、痛ましい交通事故の被害にかかりやすくなります。

こうした環境の変化からこどもたちを守り、安全を確保してやる

ことは、大人の務めです。みなさんも、かわいっこもたちの交通安全事故をなくすため、交通ルールを守り、手本となるよう努めてください。

通学路を歩いて 実地指導

また、日ごろから次のようなことを心がけて、家庭での安全教育を徹底すれば事故減少に大変役立つはずで

◎新入学(園)児のいる家庭では、実際にこどもと一緒に通学(園)路を何回も歩いてみて、危険な場所

市内でのこどもの交通事故 (中学生以下)

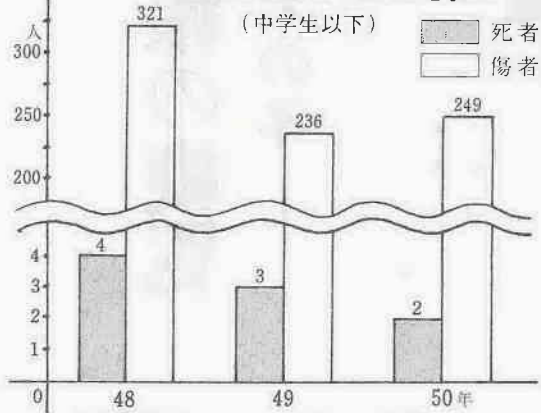

◎こどもの交通事故は、登下校中よりも、帰宅後や休日の午後、解放されて気のゆるんだとき、自宅

危ない休日などの気のゆるみ

◎道路など危険な場所を遊んでいるこどもを見たら、うちの子、よその子を問わず、その場で「危ないからやめなさい」と「愛の一声」をかけてやり、危険な場所での遊びをやめさせましょう。

送迎用バスの停留所付近で多発

◎幼稚園児等の送迎用バスの停留所近くで事故が多く発生しています。道路の反対側でこどもを待つたり呼んだりしないで、バスのそばに行き、こどもの手を引いて道路を渡りましょう。

◎自転車は、こどもが交通のきまりを覚え、判断ができるようになってから、体に合ったものを与えるようにし、安全な場所を選んで乗らせましょう。

ローラースルー 路上の使用禁止に

こどもにも人気のあるベタル式スケーター「ローラースルー」は、このほど自動車道路での使用が禁止されました。



死者が急増

Table showing traffic accident statistics for 1951 and 1950, including total accidents, deaths, and injuries.

警察からお願い

土曜日の免許証新規交付・更新手続きは、大変混雑してご迷惑をかけるので、なるべく月・金曜日の間に済ませようお願いします。

このところ連続四件も

"おふろ場が燃えてます"

◇ ふろの空だきによる火災が多くなり、二月末から三月初めに
◇ かけて連続で4件発生しています。これまでも何回かお知らせ
◇ しているとおり、今年になってからの火災発生件数は、今までは
◇ に例をみないスピードです。この調子で進みますと、年末には
◇ 大変な件数になってしまうのではないかと懸念されます。

守られていない 防火のルール

しかし、数多い火災も発生原因を調べてみると、そのほとんどが、「忘れてしまった」、「使い方をよく知らなかった」、「慣れすぎで今まで大丈夫だったから」など、火の使用について安易に考え過ぎ、ごく基本的な防火のルールを守らなかったためです。

この不注意の最たる例が、ふろの空だきによる火災ではないでしょうか。空だきなんてと一笑に付される方がほとんどでしょうが、実はこんな火災が多いのです。

ふろの浴そうの栓が不完全で、くみ込んでおいた水が漏れてしまった場合、全然水をくみ込まなかった場合の二通りのケースがありますが、浴そう内が空のまま

きつけてふろ釜が過熱し、浴そうに燃え移るが、周囲の物に燃え移るかして、火災になってしまうわけです。

ふろをたきつけるときは、必ず浴そうの中の水の量を確かめてから、ということ、子供でも知っていることです。こうした簡単な基本的なことを厳格に守る、これが防火のルールです。

計り知れない 損害額

一九九番の通報を受けて消防隊が出動する場合は、すでに火災が発生しているわけで、全力をあげて消火にあたり、半焼程度で食い止めたとしても、その損害額は少なくありません。

実際に焼けた分の損害だけではなく、消火の際に生ずる水損、後



空だきによる火災現場

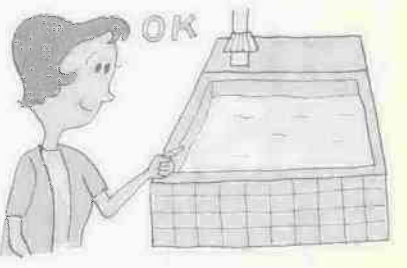

始末に要する時間と費用、店舗などの場合は休業による損害、あるいはまた隣近所の人達への影響、交通しや断や停電による被害など大変なものになります。その上、被害にあった人達の精神的な苦痛

危険物取扱者の準備講習会と試験案内

危険物取扱者試験の準備講習会と、五十一年度の第一回危険物取扱者試験が、それぞれ次の要領で行われますのでお知らせします。

準備講習会

日時 四月十五日(休)、十六日(金)
午前九時三十分から午後五時五十分まで

場所 川越市民会館
受付 四月八日(休)、九日(金)の両日
午前九時三十分から午後三時三十分まで、川越地区消防組合消防本部で受け付けます。

取扱者試験

なお申込書は、現在消防本部で交付しています。

※このほか講習会は越谷市(四月十四日・十五日)、浦和市(四月二十日・二十一日)、深谷市(四月二十二日・二十三日)でも実施されます。

種類 乙種第四類および丙種受検資格 ①乙種第四類(同類の危険物取り扱い実務経験が六カ月以上ある方) ②丙種(資格は問いません)。

まで考えると、一件の火災からは損害額として表面に表われた数字をはるかに超えるべく大な代価を支払われていることになり、しかもこれは、まったく見返りのない代価なのです。

もう一度見直そう我が家の備え

このように、計り知れない損害をもたらす火災を事前に防ぐために、もう一度我が家の防火に対する備えを見直し、不都合な点は早速改善してください。

毎月七日は防火デー

この日を防火点検日に。
毎晩十時は消防の時間。
この時間に火の元の点検を。
早い通報少ない損害
火災が起きてしまったら、被害を最小限に止めるために、大きな声で助けを求め、すぐ一九九番へ。



間違えたときは 早めに手続きを

確定申告

所得税の納め過ぎたときは、**納め過ぎたとき**
更正の請求

また、すっかり忘れていて申告書を出しなかつた人は、申告書を出さなければなりません。

所得や税額の計算を間違えて、税金を納め過ぎていたり、還付を受けた税金が少ないことがわかったときは、来年の三月十五日までの請求に訂正するよう「更正の請求」をすることができます。

税務署では、その請求が正しいと認めるときは、納め過ぎの税金をお返しします。

足りなかつたとき
修正申告

所得や税額の計算を間違えた

所得税の納めるべき税金が少なかつたり、還付を受けた税金が多いことがわかつたときは、なるべく早く正しい金額に訂正するための「修正申告書」を提出し、その差額を納めてください。

忘れたいときは
すぐに申告

確定申告をしなければならぬ人が、忘れるなどして申告をしていなかったときは、すぐに申告をし、税金を納めてください。

遅くなればなるほど、延滞税など余分な負担が多くなりますのでご注意ください。

なお、申告や納税について不明の点がありましたら、お気軽に川越税務署(☎04-142-11)へお問い合わせください。

間違ったときは
納め過ぎは還付に

印紙税を納め過ぎたときは、還付の請求をすることができます。

たとえば、領収証や契約書などを作るとき、五十円の収入印紙をはれば済むところを、間違えて千円の印紙をはつたとか、手形を作成して印紙をはつたが、汚れたために振り出すのをやめた場合などには、その証書を税務署へ持っていく、その事実の確認を受けると間違えてはつた分の印紙代が返ってきます。

この印紙税の還付を請求できるのは、印紙をはつた日あるいは使用見込みのなくなった日から五年以内です。

※このほかくわしいことは、川越税務署(☎04-142-11)へお尋ねください。

印紙税のかかる文書は二十五種類

また、印紙税のかかる文書は二十五種類に区分してあり、同じ文書でも、書かれた金額によって、印紙をはる必要がないものとか、印紙の金額が違うものがありますから、間違いないようにしてください。

武道館に弓道場 4月から開館予定

このほど武道館(郭町2-30-1)内の地下1階に弓道場(6人立ち)が完成し、4月1日から開館の予定です。

昨年10月にオープンした武道館は、柔道場と剣道場を備えたものでしたが、今回の弓道場の完成で、三道の施設が整ったわけです。

なお、利用方法などくわしいことは、直接武道館(☎24-7220)へお問い合わせください。

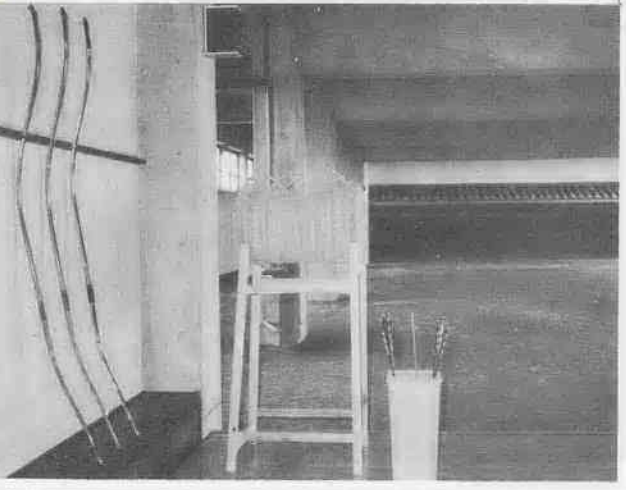

差別の現状を正しく知ろう

最終回

おわりに

これまで一年にわたって、主な項目ごとに同和地区をめぐる差別の現状をみてきました。

まず心理的差別では、あからさまな差別事件こそ減っているものの、これは社会全体の差別意識がなくなってきたのではなく潜在化したに過ぎないもので、結婚、就職、交際などを中心に、部落差別が依然として根強く残っていることを指摘しました。

昨年暮れ、大阪周辺の大企業へ、人事担当者必携という触れ込みで、「吉国特殊部落総鑑」なる本の案内書がばらまかれ一部にはそれを購入した企業もあるというので大きな問題になったことは、皆さんの記憶に新しいところだと思います。

こうした重大な就職差別事件が起こったのも、差別観念が広がり込み込んである社会の背景に原因があることを見逃してはなりません。

また最近、ある同和教養学習会に出席した同和地区出身の婦人から、広報係へ一通の手紙が寄せられました。その手紙は、「前略」講義のあと、グループに分かれて話し合いが行われました。話し合いでは、本人にはわからないかも知れませんが、皆さんにまだ多少差別意識があるように見受けられました。自分の実家の近くに部落があり、小さい時から学校も一緒に部落のことをよく知って

いる方も何人かおりましたが、傍観者の態度で、あ、あ、と、こうだ、と言っているだけで、絶対に差別をしてはならない。自分も部落に生まれ育つたらこれだけは許せない。というような、自分自身の問題として認識した発言が聞かれなかつたのが残念です。(後略)と訴えています。これは、一般市民のごく平均的な意識をよく言い表していると思います。すなわち同和問題を善段は他人事だと考え、特に差別意識を抱いていないつもりなのですが、何か自分に直接関係する問題が起ると、潜在していた差別意識が表面に現れて差別的言動に結びつくというパターンです。

差別解消が全国民共通の課題だと言われているのは、みんなが自分自身の問題として真剣に取り組まない限り、この社会全般に浸透している差別観念を完全になくすることは困難だからです。次に実態の差別に基づいて、客観的な資料に基づいて数字をあげながら、同和地区の厳しい状況を明らかにしました。

その結果、このシリーズをお読みになった皆さんには、差別が決して過去のものではなく、現在もあらゆる面で生き続けていることがご理解いただけたと思います。そこで本年度の次回からは、差別解消への道をまた皆さんと共に探って行く予定です。長い間の愛読ありがとうございます。

14年ぶりに復活

小ヶ谷の獅子舞

3月7日、大字小ヶ谷の白山神社で、同地区の獅子舞が14年ぶりに復活。これは、同地区に伝わる郷土芸能を絶やすまいと、このほど結成された「小ヶ谷獅子保存会」のおひろめ。春の陽ざしをあび、力強い舞を見せていました。



五穀豊穰祈る「メシ」の山

大袋新田の高盛講

3月14日、大東地区大袋新田の愛宕神社社務所で、徳川時代から伝わる「高盛講」が行われました。これは、同社務所にまつられている弁天様のお祭りで、五穀豊穰を祈る行事。以前は一升食べたときですが、今ではトモトモ。



視力障害者の方の「足」

点字ブロック工事始まる

県立図書館や南公民館等を利用する視力障害者の方の「足」、点字ブロックの工事は今がたけなわ。三月末日の完成目指し急ピッチで進められています。

交流コーナー

〈詩吟教室開設〉

川越初雁詩吟会では、次のように詩吟教室を開きます。特に初心者の方は大歓迎ですから、ふるってご参加ください。

期日：四月から六月までの毎週水曜日、計十

各地区の交通安全母の会を通じて配布します。お父さん、お母さん方は、家庭での交通安全教育にもご利用ください。

あなたはどれ位？

一日何歩歩くの？

あなたは、一日にどの位歩いているでしょうか？

市教委主催の講座から育った婦人体操クラブでは、このほど万歩計を使って、一日に何歩歩くものか、調べてみました。

対象はいずれも二十人。主婦は婦人体操クラブメンバー、勤労主婦とは主婦で勤めている方、会社員は同クラブメンバーのご主人、また小学生と学校の先生はどちらも高階北小、そして中学生は高階中の生徒です。

一般には、一日に一万歩程度は歩いた方がよいといわれています。さて、あなたはどの位歩きますか？

主婦：三千八百〜四千歩
勤労主婦：六千五百〜一万二千歩
会社員男：五千七百〜一万歩
先生：一万五千〜二万歩
小学生男：二万八千〜三万歩
小学生女：二万〜一万八千歩
中学生男：八千〜一万九千歩
中学生女：九千〜一万九千歩

文化団体連合会結成

——古谷地区

三月十四日、古谷小体育館で、古谷地区文化団体連合会の創立総会が開かれました。

これは、文化活動への地区住民の理解と相互の親睦を図り、伝統芸能の保存や技能の向上に役立てようとして結成されたもので、菊花会等十二団体が加盟。これまで自分たちだけで楽しんで来た各文化活動に、発表の場を用意しようというこの連合会、市内でもまだ数が少く、今後の活動が注目されます。

第二回少年野球大会

3・27、開幕！

市少年野球連盟主催の第二回大会が、三月二十七日(土)の午後二時初雁球場で開幕します。小学生(四年生以上)が活躍するこの少年野球、今回は十六チームが参加、前回優勝の「霞ファイヤーズ」を中心に熱戦が期待されます。

開会式以降の日程は次のようになっています。

3月28日：上戸運動公園野球場
3月29日〜4月1日：初雁球場
▽時間はいずれも、午前九時〜午後四時まで。

三回、午後六時三十分〜九時三十分まで。

会場：志多町公民館(志多町一丁目)

会費：教材費等として一カ月五百円

※くわしくは、猪鼻天城(☎23)〇六一八へ。



ここにも春が...

〈芳野地区谷中付近で〉

菜の花も咲き、市内は春の香りに満ちてきました。

3月13・14日の両日婦人会館で開かれたいけ花展。普段勤めで発表の機会がない働く女性のためのこの作品展、83点が参加。会場は春の香りにつつまれていました。

一方、3月18日終了した南公民館恒例の仲人大学。人生の春、結婚シーズンをひかえてのこの講座。今回は、仲人は夫婦であることが原則であることから、夫婦割引を採用して、一人分の料金で募集。終了証を手にした参加者62人は、「この年になって夫婦そろって勉強するなんて……」とテレながらも大好評。



働く女性のいけ花展



仲人大学

麻疹猛威をふるう

妊婦は特に注意

皆さんのお子さんは、もうお済みですか？…、こんないい方は不謹慎かもしれませんが、しかし、現在全国的に麻疹(三日パシカ)が大流行。市内でも猛威をふるっています。

市内各学校の学級閉鎖状況をみると、昨年の十二月から今年の一ヶ月間は学級閉鎖の数がそれほど多くなく、また原因は主にインフルエンザによるものでした。ところが二月に入って、名細小の全校閉鎖を皮切りに、これまでに約四十クラスがいずれも風疹で学級閉鎖を経験しています。

風疹は、別名三日パシカとも呼ばれるように、たいいていの人には免疫があり、症状は軽いハシカといったところ。三十八度前後の発熱をともなう、アセモミたいな淡紅色の発疹が急速に顔から全身に広まり、時にリンパ腺がはれるのが一般的。この発疹は二〜三日であとかたもなく消え、また合併症等ほとんど起こりませんが、ただ伝染性が比較的強く、学校伝染病にも指定されています。また、寒い冬よりも、むしろ冬の終りから春にかけての暖かくなってくる頃にはやる病気のようです。

治療は、睡眠を十分とることが一番。この病気は、他へ感染する危険が多いので、「治ったな」と思ってもしっかりと静養してください。

まちのひろば

そして、予防のポイントは、うがいと手洗い。なるべく静かな生活をし、症状が出たら早く医者に行くことが肝心です。また、この病気は子供だけがかかるものではなく、特に妊娠初期(四ヶ月位まで)の女性がこの病気にかかると、奇形児が生まれる恐れもありますので、くれぐれもご注意ください。

いずれにしても、既に昨年十月頃から、東京、神奈川、埼玉などでは流行のきざしがあったとみて現在の流行は全国的なもの。県内での傾向は、北部から徐々に南部へと移行しているようで、市内でも名細地区から古谷・南古谷地区の方へ流行が移ってきているようです。学校の春休みもあって、市内では下火になりそうですが、川越保健所では「まだまだ五月頃までは散発的に流行するだろう。学校については、夏休みに入れば完全におさまると考えられるが、ワクチンの完成が秋になる見込みなので、その頃までは注意が必要」と話しています。

新入学を機会に

ルールも学ぼう

市交通安全母の会と小川信用金庫川越支店信和交通安全協力会では、この四月小学校へ入学する新一年生約四千七百人全員に、良い子の交通安全下敷きを贈ります。

この下敷きは、簡単な交通ルールや、やってはいけない遊びなどが漫画風にかかれていますので、

郵便物の大きさおよび重量制限

Table with columns for '種類' (Type), '重量' (Weight), and '大きさ' (Size). It details regulations for domestic and international mail, including letters, parcels, and books.

郵便局の財形貯蓄保険

課税、給与天引き、マイホーム建設資金融資等は他の財形貯蓄と同じですが、不慮の事故等に

埼玉県美術展覧会

会期 ○五月七日(金)～十三日(木) 会場：埼玉会館 一県教育委員会 会期：午前九時三十分～午後五時三十分



小児マヒ予防生ワクチンの投与

小児マヒ(ポリオ)予防生ワクチン投与を次の日程で行います。該当するお子さんは、必ず受けてください。費用は無料です。

- 1回目服用のお子さん＝昭和50年7月1日～同年12月31日までに生まれたお子さん
2回目服用のお子さん＝昭和50年1月1日～同年6月30日までに生まれたお子さん

Table with columns for '月日' (Date), '時間' (Time), and '会場' (Venue). Lists vaccination dates and locations from April 8th to April 22nd.

ませんから、ご注意ください。

- 有熱患者、心臓血管系、腎臓、肝臓に疾患のある方。また糖尿病、脚気等、医師が服用は不適当と認める疾病にかかっている方
○病後衰弱者または著しい栄養障害者
○アレルギー体質またはけいれん性体質の方
○下痢をしている方
○BCG、はしか、種痘の予防接種を受けて1ヵ月以内の方。(反対にポリオ生ワクチン服用後1ヵ月以内は、BCG、はしか、種痘の予防接種はできません)

4月の妊婦教室

母と子の幸せを願って
期日…4月12日(月)、19日(月)、26日(月)
午後1時30分～4時

会場…中央公民館
日程…12日＝妊娠の生理と保健衛生、受診と諸制度 19日＝妊産婦の栄養、分娩、産後ケア 26日＝赤ちゃんの扱い方、入浴、家族計画

剣道 少年部の初心者募集

＜剣道＞
期間…4月5日からの毎週月曜日、午後4時30分～6時
＜柔道＞
期間…4月7日からの毎週水・土・日曜日
時間…水・土曜日＝午後6時～8時、日曜日＝午前10時～正午

たばこは市内で買ひましよう。

51年度前期青年スクール受講生募集
県立富士見青年の家
＜手芸(革工芸・紙人形・造花)・フォークギター＞
毎週火曜日、午後7時から

Table showing fire and emergency statistics for February. Columns include '火災' (Fire) and '救急出動' (Emergency Dispatch) with counts for various categories like '件数' (Number of cases) and '損害額' (Damage amount).

時間外保育のためのハート保母さん募集

市では、四月から開園する名細第二保育園の時間外保育のため、保母さんに代わるパートの方を次の要領で募集します。

県青年海外派遣団員募集

青少年育成県民会議では、五十一年度埼玉県青年海外派遣団員を次の要領で募集します。

人権相談所
浦和地方法務局川越支局
日時：四月十一日(日)、午前十一時～午後三時

個人負担金：八万円
申込：四月二十七日(火)までに
市役所青少年課へ。



春の狂犬病予防注射

51年度春季狂犬病予防注射を次の日程で行いますので、最寄りの会場でお受けください。

Table with columns for '月日' (Date), '時間' (Time), and '実施場所' (Venue). Lists rabies vaccination dates and locations from April 1st to April 16th.

◎1頭につき登録手数料300円、注射料640円、注射済票交付手数料60円、計1,000円をご用意ください。

洋裁技能教室

初心者を対象に、すぐに役立つやさしい洋裁技能を指導します。
期間…4月10日～7月24日までの毎月第2・3・4土曜日、午後1時30分～4時

会場…南公民館
内容…製図、原型、裁断、仮縫い、仕上げを指導し、期間内にスカート、ブラウスの仕上げを日途とする。

ママさん軟式テニス教室

初心者を対象に、美容と健康そしてストレス解消に役だつ軟式テニスを初歩から指導します。

期間…4月13日～6月30日までの毎週火曜日、午前9時30分～正午
会場…市立商業高校テニスコート
指導…布施藤吉氏(川越市軟式庭球連盟役員)ほか

女性囲碁入門教室

思考力を高める頭の体操としての囲碁を、初心者を対象に基礎から指導します。
期間…4月7日～6月30日までの毎週水曜日、午後1時30分～4時

Table for '婦人会館の相談日' (Women's Association Consultation Days). Lists dates and topics for '困りごと相談' (Trouble consultation), '内職相談' (Homework consultation), '育児相談' (Child-rearing consultation), and '結婚相談' (Marriage consultation).

理・美容師試験
学科試験(理・美容師とも)…4月29日(木)、浦和実業学園高校
実地試験(理容師…5月26日(水)、美容師…5月26日(水)か27日(木)のいずれか1日

ぼくらの作文

日曜日。ぼくははしぶしぶ起きた。もう十時半だ。ねぼろをしてしまったと思いつつも、のろのろと洋服に着がえた。着がえ終わって下へ降りたら、



霞東小6年

柿崎 徹

「クーン、クーン」と犬の音がする。うちの犬が散歩をねだるときは、日曜日は、たいいてい犬の散歩に行く。急いでパンと紅茶をほおばって、犬を連れだした。うちは、まだ小犬でめすだ。そして名前も入間川の土手までマラソンで行く。小犬のくせによく走る。そこでぼくは疑問に思う。犬は足が二本ある。しかし人間は二本しかない。人間の二本の足にかかる力が、犬では四本の足に分散する。ということは、犬は人間の足にかかる力の二分の一ですむのではないか。

なあ。

入間川には、秘密のコースがある。そのコースを通って上戸の運動場に行くのだ。そこで「とし」をくさりからといて、放してやるのだ。放したとたんに、パアッと走って行ってしまふ。かと思うと、後へ回って帰って来たりする。「とし」と散歩に行けば必ず、帰って来るころにはクタクタになってしまふ。「あいつ、よくあんなに走れるなあ。」と、つくづく思うことがある。しかし、短きよりは、まだギリギリ勝てる。上戸のトラック一回りならまだしも、二周となると、ちと無理。

運動をさせたあと、ほっとしてゆつくりと帰って来る。ちよこちよここと歩く足音と首輪のチリンチリンという音が聞こえる。ほんとは、静かだ。あしたは、どんなことがあるかな。



市民会館4月の主な催しもの予定

(3月8日現在、ホールのみ)

曜日	催し	入場方法	開演時間	主催者
1(木)	小さな音楽会	無料	AM:11.00	月吉町、植松志寿枝 ☎24-5488
2(金)	音教KIMURA発表会	無料	AM:11.00	熊野町、木村認一 ☎25-1063
3(土)	ピアノとうたの会	無料	PM: 0.30	南通町、加藤貴子 ☎22-0898
	新どぶ川学級特別有料試写会	入場券 大人600円 小・中学生500円	PM: 6.30	飯塚博之後援会 ☎0429-23-0194
4(日)	ぬいぐるみ人形劇「そんごくう」	入場券 S 800円 A 600円 B 500円	AM:11.00	しらかば児童劇場 ☎03-974-9581
			PM: 2.00	
5(月)	ピアノ発表会	無料	PM: 1.00	上福岡市、和田和美 ☎0492-63-1740
10(土)	よい映画をみる会「二十四の瞳」	入場券200円	PM: 6.30	よい映画をみる会 ☎0462-55-3596
11(日)	日本舞踊「松扇会」発表会	無料	AM:10.00	松江町1丁目、坂東三代松 ☎22-1200
17(土)	私たちの音楽会(ピアノ・声楽)	無料	PM: 2.00	神明町、加藤千津 ☎22-6668 志多町、三宅絃子 ☎25-1035
18(日)	ピアノ発表会	無料	AM:10.30	中原町2丁目、水口安子 ☎24-1926
22(木)	高橋竹山の世界津軽三味線	入場券1,000円	PM: 6.30	関東民音 ☎0488-29-2635
25(日)	チェチリア会ピアノ発表会	無料	PM: 1.30	新宿町3丁目、石川洋子 ☎44-1794
26(月)	岸洋子リサイタル	会員制 一般2,400円 高校生1,900円 小・中1,000円	PM: 6.30	川越音楽 ☎23-0656

▷主にごなたでも入場できるものを掲載しました。
▷主催者の都合で、一部変更になる場合もあります。
▷入場券等の申し込みや問い合わせは、それぞれの主催者あてにお願いします。
●9月中の市民会館使用申し込みは、4月1日(木)、午前9時からお受けします。くわしくは市民会館(☎22-4678)へ。

ライオンズクラブから子供の本寄贈さる

このほど、川越ライオンズクラブ(会長、大野広之さん)から市立図書館へ、児童図書百五十七冊(十万円相当)が寄贈されました。同クラブからの児童図書の寄贈は、昭和四十四年十二月以降計六回、既に約千三百冊にも及び、それに引き続き今回の寄贈、市内の良い子たちにたいへん喜ばれています。

移動図書館 日程変更のご案内

四月十三日(火)に予定の「移動図書館」のうち、従来日枝神社を会場としていたものは、午前十一時二十分より十一時十分まで名細公民館前で開きます。また、山田西町集会所は、午後一時より二時まで開きます。ご注意ください。

図書館だより

す。どうぞご利用ください。

▽なかねえしお絵本のなかへ」ポプラ社
▽舟崎克彦「あしたとんでゆけ」偕成社
▽ハッチンス、ぎんいろのクリスマスツリー」偕成社
▽オルセン「つきのぼうや」福音館書店など

俳句

市俳連 初句会

水捨ててかなしみの湧く臍かな
沼に降り人に降る雨柳の芽
早春の風にふれ来しまなかな
二月尽一卷の書を巻くころに
水白き二月の沼の見透しぬ
沼に落つ水しなやかに華の角

毛呂刀太郎
冬田 水棟
根生 静
吉澤 北州
関根 松枝

蛙川をさらう農夫ら頼かむり
雨の日の柳芽吹けり沼に向き
芽柳の一樹影置く沼明り
朽舟の風にゆらゆら春の沼

根生 竹子
小林 三清
山下 実
山崎 筑紫
西村 好
大野 一水
小杉 綾子
榎本さとみ
帯津 素峰
矢島 政子



雨の音ばかり沼辺の猫柳
竹山に音のなき雨二月終ゆ
辻神がよべり三寒四温の雨
餅花のからびてねはん会過ぎにけり
春の雨来し方のみを想わせる

昭和三十三年六月十日第三種郵便物認可
月一回一ト、二十五日発行一紙四四

とどろ保存しませう、いつかお役にたつこともあると思ひます。

発行所 川越市役所
川越市元町二丁目三番地 ☎三五〇〇