



広報

川越

—No. 424—

2月10日

発行所 川越市役所

電話 川越(0492)24-8811(代)

発行人 川越市長 加藤 龍二

編集 企画財政部企画課



市営住宅笠幡団地

市営住宅

あき家分の入居者募集 抽せん方式は今回が最後

市では、市営住宅のあき家分十二戸(第一種)の入居者を、次の要領で募集します。希望する方はお申し込みください。

募集戸数 笠幡四戸、寿団地二戸、岸町二丁目一戸、岸町三丁目二戸、氷川団地一戸、新宿団地二戸

申込書の交付 二月十七日(火)から二十三日(水)まで、建築課(二階)市民サービス課(二階)、各出張所、南連絡所で交付します。時間は午前八時三十分から午後五時(土曜日は十二時三十分、日曜日は除く)

申込書の受付 三月一日(火)・二日(水)午前九時から午後四時まで、市役所七A会議室で受け付けます。市営住宅入居申込書および抽せん結果に関する通知に、必要な事項を記入して本人が持参してください。なお、郵送による受付はいたしませんのでご注意ください。

抽せん 三月五日(土)午前十時から市役所七A会議室で行います。申し込み資格

- ①市内に住所または勤務場所があり、現に同居あるいは同居しようとする親族がある方
- ②住宅に困窮していることが明らかかな方
- ③申込者および入居しようとする

新年度からは登録制に

これまで実施してきました市営住宅入居の抽せん方式は、今回が最後で、五十二年度からは申告登録制を採用することになりました。これは住宅困窮世帯を把握し、今後の住宅供給計画の資料とするのと同時に、市営住宅の入居者選考の改善を目的として採用されたものです。

市営住宅に入居を希望する方はお尋ねください。

〈基準収入計算式〉

- 事業所得者の場合
(必要経費控除後の年収金額) × 1/2 - (16,000円 × 扶養親族数) = 月収
- 給与所得者の場合
(給与所得控除後の年収金額) × 1/2 - (16,000円 × 扶養親族数) = 月収

〈入居資格収入基準額表〉 (給与所得者1人の場合で給与所得控除前の年収額) 単位:円

種別	扶養親族 0人	1人	2人	3人	4人	5人
第1種	1,064,001	1,262,000	1,570,000	1,844,000	2,118,000	2,392,000
	1,603,999	1,877,999	2,151,999	2,425,999	2,701,999	2,975,999

る親族の月収合計が四万七千円を超え八万一千円以下の方(左表を参照)

納期のご案内

今月は固定資産税第4期の納期です。

2月末日までに納めましょう。



主な内容

- 市営住宅あき家分の入居者募集、納期のご案内 1P
- 歳末たすけあい運動の結果報告、高額療養費つなぎ資金貸付制度
- 有害図書販売の自粛、所得税の確定申告と納税ほか 2~3P
- 成人者の感想文に吉野・江川さんら10人が入選、春の全国火災予防運動、棚倉町長に藤田満寿恵氏ほか 4~5P
- 写真ニュース、まちのひろば 6~7P
- 胃がん検診、地域活動レポート、イチゴの摘み取り、ボランティア教室、家庭児童相談室講演会、婦人会館、公民館だよりほか 8~9P
- こんにちはは奥サマ、愛のプレゼント、図書館だより、短歌だより 10P

皆さんのご協力で 昨年を上回る好成績

歳末たすけ あい運動

昨年十二月、わたき月老人、心身障害児者など、生活にお困りの方々が、みんなそろって明るい正月を迎えられるようにと、全市をあげて、歳末たすけあい運動を実施しましたが、市民の皆さんの暖かいご協力により、一千四百二十万六千二百円と前年（九百三十三万一千八百八十二円）をはるかに上回る好成績をあげることができました。

皆さんの心からの善意とご協力に対し深く感謝します。

募金の内訳と配分先

社会福祉協議会では、お寄せいただいたお金を配分委員会で慎重に審議・決定し、それぞれ配分を実施しました。募金の内訳と配分先は次のとおりです。

▽本庁管内の各自治会 二百八十八万三千八百一十一円

- ▽重度心身障害児者（三百十六）
- ▽老人ホーム入所者（八十九）
- ▽児童施設入所者（八十八）
- ▽心身障害者更生援護施設入所者（二十六）
- ▽結核予防法による施設入所者（三十八）
- ▽要保護児童（二百二十一）
- ▽準援護児童（三百九十六）
- ▽ねさきり老人（二百六）
- ▽ひとりぐらし老人（百五十五）
- ▽援護施設（七）
- ▽援護団体（四）
- ▽長期療養者（九）
- ▽あけぼの児童園（十七）
- ▽みよしの授産学園（二十六）
- ▽家庭保育室（二十一）

国民年金の受給者 忘れずに現況届を

国民年金の老齢年金や通算老齢年金を受けている方（福祉年金は除く）は、毎年一回「国民年金受給権者現況届」を提出していただくことになっております。

現況確認のため提出

これは、老齢年金を受給している方に、各支払期（老齢年金は年四回、通算老齢年金は年二回）ごとに皆さんが指定した金融機関または郵便局を通じて自動的に振り込みをしていますが、今後も引き続き年金の支払いをする上で、皆さんの現状を確認しておく必要があるため、提出していただくものです。

現況届の提出は 二月十五日までに

今回現況届を提出していただくのは、昭和五十一年二月十五日以前から、老齢年金・通算老齢年金を受けている方（福祉年金は除く）です。

該当する方には、社会保険庁から現況届の用紙（郵便はがき）が送付されていると思いますが、これに必要事項を記入し、市役所（市民課・各出張所）で、住民票に記載されていることの証明を受け、二十円切手をはって、二月十五日までに必ず提出してください。

青少年によい本を！

最近、出版物の中には青少年にとって好ましくない本が多数見受けられ、特に自動販売機によるいわゆる「わいせつ図書」等の販売は、だれもが容易に購入できるところから、人格形成途上にある青少年に与える影響は大きく、新しい社会問題となっております。

有害図書の販売は自粛しましょう



今年一月七日、福島県で起きた、性からんだ小学生の殺人事件。

高額療養費つなぎ資金 貸付制度のご利用を

高額療養費の支払いが困難な方に対して、その支払いのための資金を貸付けする。高額療養費つなぎ資金貸付制度が、昭和五十一年四月に発足し、同年九月の改正により貸付対象者の要件がゆるやかに、借りやすくなりました。

この貸付制度の主な内容は、

- ▽貸付額は一人一月十五万円以内です。
- ▽この資金の貸付けを受けようとする方は、高額療養費つなぎ資金貸付申請書が関係書類が必要ですから、川越市社会福祉協議会市役所車庫棟二階へお問い合わせになるか、おいでになって申請してください。
- ※お尋ねは、市社会福祉協議会（☎24-1881-1内線七九四）へ。

借られる方 申請の方法

この資金の貸付けを受けようとする方は、高額療養費つなぎ資金貸付申請書が関係書類が必要ですから、川越市社会福祉協議会市役所車庫棟二階へお問い合わせになるか、おいでになって申請してください。

※お尋ねは、市社会福祉協議会（☎24-1881-1内線七九四）へ。

所得税

確定申告と納税は 2月16日から3月15日まで

昭和五十一年分の所得税の確定申告と納税をする時期になりました。

所得税は、一月一日から十二月三十一日までの一年間に得たすべての所得を基として算出される税金を、自ら計算して、二月十六日から三月十五日までの間に住所地在管轄する税務署へ申告し、納税することになっております。

また、源泉徴収された税金や予定納税をした税金が納め過ぎになっているときは、還付を受けるための申告書を提出することもできます。

申告の日程

事業・営業、農業をしている人には、青色申告者など一部の人は除いて、税務署から相談日の案内状が送られますが、日程は下表のとおりです。

対象	会場	日程	時間
農業所得者	大東公民館	2月17日・18日	午前10時
	霞ヶ関公民館	2月25日	
営業所得者	市役所5階	2月28日～3月3日	午後4時
	高階公民館	3月3日・4日	
農業所得者	高階公民館	3月3日・4日	午後4時
	高階公民館	3月7日・8日	

ない人および事業所得者以外の人には、日曜日と土曜日の午後を除く期間中の毎日、税務署で相談に応じていただきます。ただし、期間中に大変混雑しますので、申告の必要はありません。

申告をすれば税金がもどる人も、源泉徴収された税金や予定納税をした税金が納め過ぎになっている人は、払いもどしを受けるための申告書を提出することができます。

最近、にせ税務職員等にご注意！

国税の相談は税務相談室へ



申告をしなければならない人

確定申告をしなければならない人

にせ税務職員等にご注意！

にせ税務職員等にご注意！

にせ税務職員等にご注意！

成人者の感想文 「私はこう生きたい」

吉野さんら10人が入選



今福三六五

吉野和枝

私の選んだ道

現在、私は、両親と共に、農業に従事しております。農業を始めてから、早くも半年が過ぎようとしています。この道を選ぶに当たって、ずいぶんためらった私でした。

幼いころから、家業の農業を手伝うという事は、当然のことであると思っていた私は、高校も自然にその方面へ進みました。しかし、高校の卒業期が近づいて、大多数の友人たちが、大学進学、入社試験に力を入れ、将来に胸をふくらませ、希望に満ちた目を輝かせているのを見ると、果たして、私はこれでよいのだろうか、と自分自身に問わずにはいられません。

平穩無事な生活に最初は抵抗感

これまで、自分自身が当然と思いついてきた道ですが、考えてみれば、それは両親の用意してくれたものに過ぎません。もちろん、このレールに乗れば、平凡ではあっても、平穩無事な将来が約束されたようなものであり、決して、

を巡らしていたからです。最初から決められていた道、宿命的な約束事だと言ってしまうと、それまでですが、それが現実となって目の前に立ちわたり、その心をおぼろしく、この道を選ぶことをためらわせたのでした。

そんな中で、私は高校を卒業し、和裁の各種学校へ進学しましたが、それから間もなく、働き者であった祖母が脳卒中で倒れるという、我が家にとって最悪の事態を招いたのでした。

祖母の病から大地への愛着目覚める

少しでも母の負担を軽くし、父の仕事の一端なりとも手伝ってやろうと決心した私は、帰宅後少々の時間でも畑へ出掛けるようになりました。そして、それまでは、休日、義務的に手伝う程度だった農業への取り組みから、灼熱の太陽のもと、汗とほこりにまみれ、大地を愛し、作物を慈しみ育て、収穫の喜びを味わう父、母を見て、パールバックの大地の主人公、千龍の姿が、しみじみと思いつかぶようになり、そして、「自分から運命を切り開くのも、英雄かもしれないが、与えられた生活をもつと受けとめて行く人の控え

春の全国火災予防運動

2月28日～3月13日

火災が発生しやすい、また季節風等により大火になりやすい時期を迎え、みながお互いに注意をして、火災を防止し、火災による死者の発生を防止する目的で、二月二十八日から三月十三日までの二週間、「春の全国火災予防運動」が実施されます。

火災予防の知識の普及と火災予防についての関心を高めるため、家庭・学校・職場での話し合い運動の展開と、防火意識の高揚を図ることを重点目標に実施されます。

春の全国火災予防運動は、毎年二月末から三週間実施されますが、これは空気が乾燥し、また火を使い馴れ、軽視しがちな時期であるため、気を引き締めるねらいもあるわけです。

位置からどう避難するか特に留意しましょう。

51年中の火災状況

前年より33件減
川越地区消防組合管内

昭和五十一年中の川越地区消防組合管内(川越市、川島町)の火災状況がまとまりました。

これにより、火災発生件数は百八十九件で前年(五十年)に比べ三十三件減少し、死者も四人から二人へ、傷者も三十二人から十三人へと、それぞれ減少しています。

相変わらず多い「たき火」「火遊び」

原因別火災発生状況をみると一位が「たき火」で三十七件(一九・六%)、二位「子供の火遊び」二十五件(二六・三%)、三位「たき火」二十三件(二四・二%)、四位「風呂釜」二十一件(二二・一%)という順序になっています。

これを前年と比較してみると、前年は、一位「たき火」、二位「たき火」、三位「子供の火遊び」、四位「ガスコンロ」となっています。

原因別の上位三番目までは同じものとなっています。前年四位のガスコンロは、五十一年中では六位となり、それにかわって風呂釜が四位になっています。

出火場所では浴室がトップ

また、住宅火災の出火場所別にみると、「浴室」



脇田町一〇二一六

私の選んだ道

私は今、短大の保育科で、幼稚園教諭の免許状と保育士の資格を取るために勉強しています。「取るため」というと、ただ免許状や資格を取りさえすればいいという考えのように聞こえますが、決してそうではありません。これらの専門職につこうと、また別の職業につこうと、今学んでいるたくさんの事柄は、将来自分で家庭をもつたときに、欠かすことのできない大事な素養として生きるにちがいありません。そうした意味から、今の勉強は、私にとってたいへん切実なものなのです。

こう思っていたのです。そのころの私にとって、進学という言葉は、一種のあこがれに近いものでした。共かせぎの両親にとつて、私が進学をするということは、かなりの負担になると思いましたが、第一、進学したいという理由が、そうしたいものではなく、社会人のはしくれとして、世の中に顔を出すには、まだ自信がないので、もう少しいろいろな経験をしてからにしたいという程度のものでした。ですから、進学したいという希望を両親に話すまでには、かなり長い月日が必要でした。

貴重な体験だった通園施設での実習

短大に入って二年の終わりが、一番初めに取り組んだ実習は、精神薄弱児の通園施設でした。ひとりっ子で育ってきた私にとって、小さな子どもとのふれあいは、ほとんど言っていないほど経験がなかったため、子どもへの接し方はたなほです。しかも、精神薄弱児が相手でしたから、どうすればいいのか、書物だけの知識では現場では通用しないということや、いやというほど体験させられました。しかし、そうした中でも、見よう見まねで、自分なりに一杯の一周間の実習を終了したとき、私は、すこい経験を積んだのだと思えました。それは、普通ではほとんど経験することのできない貴重な経験だったのだと思えました。

喜びや悲しみを子どもたちと共に

私は、実習というものがなかったならば、この道を選んでよかったと思うことができなかつたのではないかと思います。初め、私は、この道は自分の性格ではつとまらないのではないかと思っていたのです。ほとんど偶然に自分に合った道を選ぶことができたことを、実習を通して発見し、今は感謝したい気持ちでいっぱいです。

まだ未熟な私ですが、素直で生き生きとした子どもたちと喜びや悲しみを共にしながら、自分で選んだ自分の道を、まっすぐに、一生懸命歩んでいきたいと思っています。



住宅火災の出火場所

川越市の友好都市棚倉町(福島県東白川郡)では、一月十四日に行われた町長選挙の結果、藤田満寿恵氏が当選され、全国二番目の女性町長となりました。

なお、同氏は、昭和四十七年一月に川越市と棚倉町が友好都市の盟約を結んだ当時の棚倉町長故藤田芳之助氏の未亡人です。



棚倉町長に藤田満寿恵氏

訂正

広報川越(市議会編)一月二十五日号の「ページ」新年のあいさつ「中、三行目に、市議会議長」とあるのは、「市議会議員」の誤りでした。訂正しておわびします。

火災は人災 防ぐはあなた!

消防協力者の表彰

川越地区消防組合では、火災防止や人命救助などに協力された方に対し、感謝状を贈り表彰しています。今回表彰を受けた方は次のとおりです。(敬称略)

▽前田功次(木野目四七三、七、会社員)、服部正明(同四七三、一四、同)、山口正夫(同四七三、二二、同) 川木野目地内

墨色の使い方がうまくなった

ジャンボな書初め展

書道書写連盟川越支部主催の書初め展が、1月22・23の両日、今成小体育館で行われました。小・中・高・養護学校から、今年は1170点が参加、ジャンボな展覧会になりました。今年の傾向は「全体的に、墨色の使い方がよくなってきている」とのこと。また、ここから県展へ推せんされた中から、川高の日比将人君が県教育長賞を受賞しました。



競技を通じ連帯感を養う——新春競技大会

1月22日、福原中体育館や公民館を会場に、第5回新春競技大会が行われました。これは、スポーツや将棋などを通じて連帯感を養おう、と毎年同地区で行われているもの。今年は、予選を勝ち抜いてきた各字の代表選手103人が集まり、熱戦を繰り広げていました。

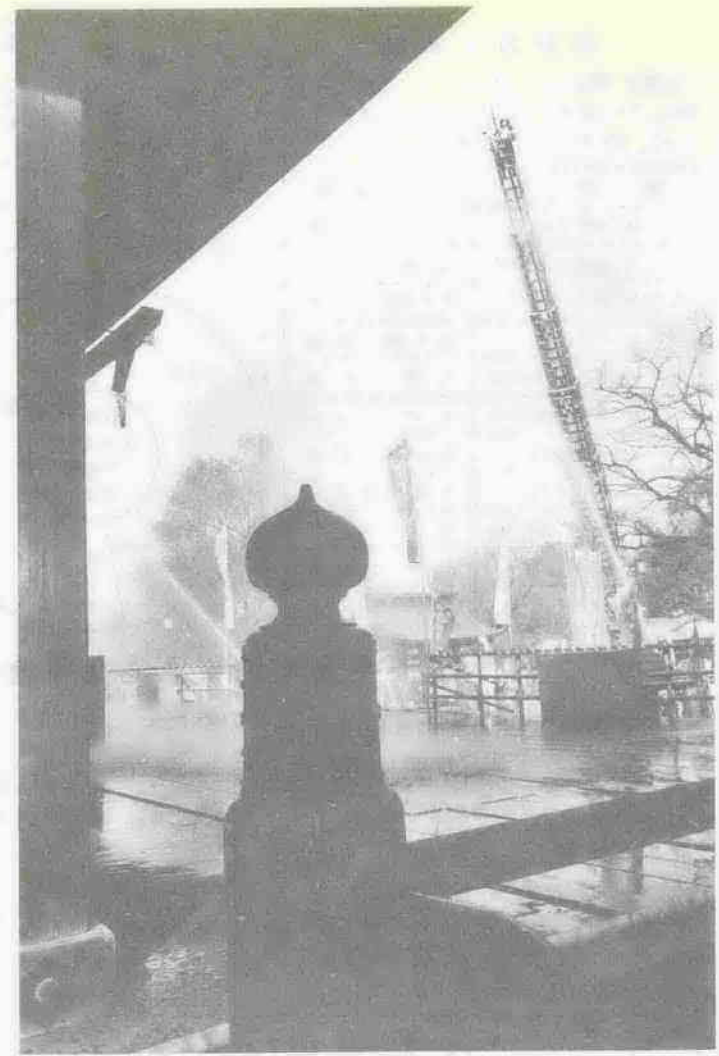

慈恵堂正面付近から出火……

——文化財防火訓練——

1月25日、喜多院で指定文化財防火訓練が行われました。慈恵堂正面付近より出火し、慈眼堂に飛び火……という想定での訓練、同26日が文化財防火デーと定められていることから、毎年行われているもの。いずれにせよ、文化財もあなたの家も大切なもの。くれぐれも火事に気をつけましょう。

少刑収容者が本丸など清掃奉仕
川越少年刑務所(若林栄一所长)の収容者十四人が、一月二十六日、山車の保管庫前など本丸御殿やその周辺を清掃しました。

寒さなんか関係ない 剣道教室が寒げいこ
私たちのまちは、城下町の伝統を受け継いでか、剣道が盛ん。一月一日、元旦の早朝、武道館(北村博学館長)剣道教室の小・中学生約二百人が、寒げいこ。武道館でのけい古の後、氷川神社へ向かい、新年のおまじり兼ねたけいこ。「寒さなんか関係ない」と、大きなかけ声を響かせていました。果たして、この中から未来の赤胴鈴之助が生まれますでしょうか。

インフルが大流行
風疹にもご用心
今年もインフルエンザが大流行。既に市内の小学校でも、六校二十五クラス(※現在)が、二、四日ほど学級閉鎖されています。

待望のゴミ焼却場
本格着工に
一月二十一日、仮称川越市西清掃センターの起工式が、霞ヶ関地区笠幡地内の現地でられました。これで、待望の新しいゴミ焼却場の建設が、本格的にスタートしたわけ。

成人おめでとう



1月15日は成人の日。市内でも3073人(男…1704人、女…1369人)が新しく大人の仲間入り。この日、市民会館で第28回川越市成人式が行われ、今年は会場前で、川越とび職組合の約150人がハシゴ乗りをひろう。一方、大東地区南大塚の西福寺で行われた恒例のもちつき踊り。今では、これも成人を祝う踊りとして、この日に行われているもの。どちらも、成人式に色を添えていました。



一年の無事を祈る

ドンド焼き

正月のあそびの決定版は、ドンド焼き。一月十四日、大東地区高橋で、あそびの学校によるドンド焼きが行われました。この火で焼いたおモチを食べると病気をしない、といわれるドンド焼き。約二百五十人もの人が集まり、持ち寄ったおモチや甘酒を楽しみ、今年一年の無事を祈りました。



まひろのば

まひろのば

焼却炉と、五時間で五十トンを取っ払う。破砕機の最新鋭機を持つ、近代的設備。同センターの完成によって、「昭和六十年までの市内のゴミ問題は一応解消する」と、関係者の期待を集めています。当日は、大勢の来賓が集まる中、加藤市長が鍍入れ、工事の無事を祈りました。

信仰されていますが、中でも広濟寺(喜多町五十一)の嚧婆(別名しわぶきば)の塔と法喜寺幸町二一四の奴さんの墓が、カセヤセキと効能があると、現在も人気を集めています。本当かな?



今年の冬、始めての雪が降った一月二十七日の朝も、市内各地域の通学路の危険箇所には交通指導員の方が活躍なさっていました。そのうちのひとつ、霞ヶ関北小学校への通学路になっている角栄団地内高橋手前の交差点にも、交通指導員の太田穂さんが地区のお母さん方（荒木嘉子さん、日下政子さん、本田光子さん）の協力を得て、手際よく交通指導していました。この交差点を通る小学生は、毎朝八百人を越えますが、この朝も皆元気に登校して行きました。

立哨に立って、もう十年近くになるという太田さんの話では、「とにかく、こどもの交通事故を

昨年一年間の市内のこどもの交通事故状況は、歩行中または自転車乗車中の事故負傷者一八二人、死亡者五人でした（右表参照）。そして、歩行中の事故では幼児の比率が高く、自転車の事故では小学生の比率が高くなっています。路上で危ないこどもを見かけたら、一声かけましょう。

こどもの交通事故(51年/1~12月) は死者数を示す

3人3%	6人5%	17% 20人(1)	幼稚園児 31% 37人(1)	幼児(園児を除く) 44% 52人
14% 10人(1)	小学生(高学年) 30% 21人	小学生(低学年) 32% 22人	12% 8人	12% 8人

歩行者一八二人 自転車六九人
防ぐには地域の大人たち全員の協力が必要」とのことです。

一 声 かけ よ う

地域活動
こどもの交通事故
ゼロをめざして



おしらせ
農園 家族で楽しめる
イチゴの摘み取り

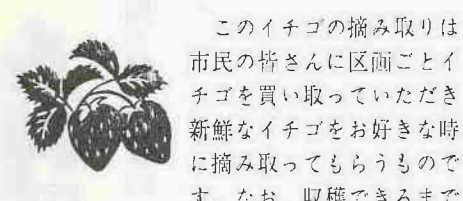

このイチゴの摘み取りは市民の皆さんに区画ごとイチゴを買い取っていただき新鮮なイチゴをお好きな時に摘み取ってもらおうものです。なお、収穫できるまでは農園主が肥培管理します。

摘み取り期間…5月15日(日)~6月5日(日)
価格…1区画(50株単位)当たり 4,000円
申込…3月1日(日)から、下記の申込先で受け付けます。(申込時に現金納入)

申込先…○神明町区画=綾部鉄男(神明町29-11、☎22-4049) 志藤秀男(神明町3-9、☎22-6602) 川越市農協(大手町6-14、☎22-0044) ○小ヶ谷区画=山田宗一(小ヶ谷773、☎24-1904) ○上野田町区画=山口福太郎(小室321、☎43-0822) 田面沢農協(小室319、☎42-0285) ○鯨井区画=小島長吉(鯨井921、☎31-4766) 加藤祐三(鯨井1366、☎31-2050) 名細農協(鯨井1100、☎31-2204)

※くわしくは、農務課農産係へ。

福祉 第6回ボランティア教室
市社会福祉協議会

内容…地域福祉とボランティア活動について、講演とグループ討議

講師…鈴木五郎氏(全国社協参事)
期 日…2月18日(金) 午前10時~午後3時
会 場…市役所車庫棟会議室
※参加希望の方は、2月15日(火)までに市社会福祉協議会へ連絡ください。(電話連絡可)

募 集 職業自立への道
県身体障害者更生指導所

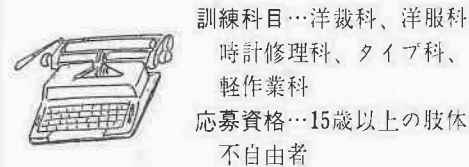

訓練科目…洋裁科、洋服科、時計修理科、タイプ科、軽作業科
応募資格…15歳以上の肢体不自由者
訓練期間…各科とも一年
申 込…2月28日(月)までに希望者は市老人・障害課へ申し込みください。なお、熊谷市に今春開園する身体障害者授産施設の春日園でも入園生を募集しています。くわしくは、老人・障害課へ。

職業訓練 派遣訓練生募集
県立川越専修職業訓練校



科 目…溶接科(ガス溶接の学科と実技)
期 日…3月24日(木)と25日(金) 午前9時~午後4時
定 員…20人
受講料…無料
申 込…3月10日(木)までに県立川越専修職業訓練校(☎42-2328)へ申し込みください。

※事業主に対しては、派遣従業員1人1日当たり1,200円の奨励金が支給されます。くわしくは、同校へ。

講演会 就園・就学を考える
市家庭児童相談室

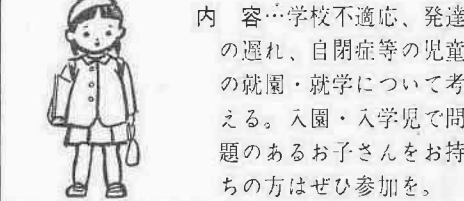

内 容…学校不適應、発達の遅れ、自閉症等の児童の就園・就学について考える。入園・入学児で問題のあるお子さんをお持ちの方はぜひ参加を。
講 師…河合洋氏(国立小児病院精神科医長)
期 日…2月24日(木) 午後1時30分
会 場…市役所7A会議室
※託児施設の用意あり。

★一口伝言

わが家の家計簿体験談募集…400字詰原稿用紙5枚以内、月別・項目別支出一覧表添付のこと。締切り2月末日。消費生活課内職相談お休み…2月15日(木)市民サービス課と2月16日(金)婦人会館の内職相談は相談員の研修のためお休みとなります。
結婚相談順調…1月中旬に2組成立。市民サービス課(毎週水・土曜日)と婦人会館(毎週火曜日)に行っています。ご利用を!
坂戸小唄・市民音頭発表、島倉千代子ショー…4月6日(木) 前売開始2月20日(日)午前10時 県立坂戸文化会館(☎0492-82-0100)

ご協力ください
し尿くみ取り家庭調査

昭和52年度のし尿くみ取り家庭を把握するため、2月中旬~3月末の間、し尿くみ取り家庭調査をします。
(環境整理課)

効率よい代表電話を!
川越電報電話局

代表電話にしますと効率よい電話利用ができます。たとえば2回線を代表電話にしますと約2倍(単独電話4本分)の働きをします。代表扱いについての工事は無料です。

第3回川越保育交流会
働くお母さんお父さん集まれ

期 日…2月20日(日) 午後0時30分から
会 場…婦人会館
※託児施設の用意あり、くわしくは、小ヶ谷保育園(☎42-2095)へ。

健康だから検診を

市内のがんによる死亡者数は胃がんによるものが断然他を引き離しています。左のグラフ参照として、胃がんによる死亡者の大部分の方が、自分の体内でがんが進行しているのに無自覚で、気が付いた時には手遅れになっていたケースです。がんの芽はは無症状であるという点と、がんは早期治療で百パーセント治ることを理解して、この機会に胃がん検診を受けたい。例年の受診傾向をみると、男性の受診率が高くなり低下しています。死亡者数では男性の方が多い点からも、男性の方もこの機会をご利用ください。

検診日・会場：左表の通り。
対象：四十歳以上の市民(ただし、妊娠中および以前に胃切除をした人を除く。)

検診日と会場

〈注意〉検診は一日あたり、100人を計画しています。各申込者には後日、検診日、時間、会場を連絡します。

検 診 日	巡 回 会 場
4月25日(日)	山 田 公 民 館
4月26日(月)~28日(水)	高 階 公 民 館
5月9日(日)~10日(月)	霞ヶ関北公民館
5月11日(水)	霞ヶ関公民館
5月12日(木)~13日(金)	大 東 公 民 館
5月16日(日)~19日(水)	中 央 公 民 館
5月20日(金)	南 古 谷 公 民 館
5月23日(日)	名 細 小 体 育 館
5月24日(月)~26日(水)	南 公 民 館
5月27日(金)	古 谷 公 民 館
5月30日(日)	南 公 民 館



定員…千人、申込受付…二月十六日(水)午後一時から、本庁管内の方は衛生課と南連絡所で、出張所管内の方は各出張所で行います。(電話申込不可)
検診料金…七百円予定(当日会場で徴収します。)
検診方法…会場でバリウムを飲み、レントゲン撮影をする。検診結果の通知…検診約一か月後、全員に連絡します。※くわしくは衛生課予防係へ。



おしらせ
婦人会館 あなたの生涯設計に
生活講座開設

期日と内容…下表の通り。
時 間…いづれも午後1時30分~3時30分
対 象…市内在住、在勤の女性
定 員…30人(申込順) 経 費…700円
申 込…2月17日(木)午前10時から、婦人会館で受け付けます。(電話申込不可)

月日	内 容	講 師
2.23(木)	女性が仕事をもつということ	川越職安業務課長 大野賢四郎氏
3.2(水)	美しい話し方 明るい人間関係	言論科学振興協会 関川房子氏
3.7(日)	これからの女性の生き方	評論家 吉武輝子氏
3.16(水)	婦人と健康	労働省母性健康管理医 丸山正義氏
3.23(水)	おべんとうのいろいろ	栄養士 田島ヨネ氏
3.30(水)	社 会 見 学	

中央公民館 好評にこたえて
料理教室

期 間…2月25日~3月18日までの毎週金曜日、午前9時30分~11時30分
講 師…岩本起代子氏(栄養士)
対 象…市内在住、在勤の女性
定 員…35人(申込順) 材料費…2,000円

申 込…2月18日(金)午前10時から、中央公民館で受け付けます。(電話申込と代理申込不可、中央公民館の11月の料理教室に参加した方はご遠慮ください)

実際に役立つ
話し方教室

内 容…話しの効果をあげるポイントや人生を豊かにする会話の技術を学ぶ。
講 師…天谷堅次氏(言論科学振興協会)
期 間…2月24日~3月24日までの毎週木曜日、午後6時30分~8時30分
対 象…市内在住、在勤の成人
定 員…40人(申込順) 経 費…500円
申 込…2月18日(金)午前10時から、中央公民館で受け付けます。(電話申込不可)

霞ヶ関北公民館 楽しいアクセサリ
七宝焼教室

内 容…指輪、ブローチ、タイピン等を作ります。初心者もどうぞ。
講 師…木下重美氏
期 日…2月26日(土)と3月5日(日) 午後7時~9時
対 象…市内在住、在勤の人
定 員…25人(申込順)
経 費…100円(材料費は別納)
申 込…2月22日(火)午前9時から、霞ヶ関北

公民館で受け付けます。(電話申込不可)
—福原公民館— 木目込人形づくり
☎42-5005 手芸教室

期 間…2月16日~3月16日までの毎週水曜日、午前9時30分~正午
対 象…市内在住、在勤の女性
定 員…30人(申込順)
経 費…約2,300円
申 込…2月14日(日)午前9時から、福原公民館で受け付けます。(電話申込不可)

南公民館 月例話し方教室
憎まれぬ忠告の仕方

この教室は毎月1回(第3水曜日)行っています。お気軽にどうぞ。
期 日…2月16日(水) 午後6時30分から
講 師…鶴沼 沈氏(言論科学振興協会)
※聴講者は直接南公民館へ。聴講料100円

ふるってどうぞ
高階地区囲碁将棋大会

期 日…2月20日(日) 午前9時から
会 場…高階公民館大会議室
申 込…2月17日(木)までに高階公民館へ申し込むこと。参加費は無料。
※くわしくは、高階公民館(☎42-6064)へ。

2月 4日立春 19日雨水

庭の手入れメモ

バラの芽はふくらんで今が切り接ぎの最適期。各種落葉樹は萌芽に先だって剪定を終えるよう作業の計画を立てる。花木類で元気がよすぎて花が咲かないものは、根を切り施肥をしておくとうつきがよくなる。カイガラムシの駆除、葉の出る前にミノムシも捕殺しておく。

たばこは市内で買ひましよう

こんにちは

奥サマ

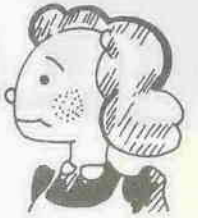

にカロリー源として利用しています。また、体内の脂肪量は、食物からとったカロリー（摂取カロリー）と消費するカロリー（消費カロリー）とのバランスで決まります。ですから、いつもカロリーのとり過ぎとカロリー消費の低下とのバランスを考えることが、肥満予防対策として重要で、

二月十七日(木)から二十二日(火)まで丸広百貨店で、第七回かしこい消費生活展が開かれます。今回のテーマは「くらしと健康を考える」ですが、ここでは、その中から肥満と成人病について考えてみましょう。

肥満とは……肥満を

医学的に定義すると「体の脂肪組織に脂肪が異常に沈着した状態」ということとなります。

つまり、肥満とは、単に体重が増えるだけでなく、脂肪が増加したために体重も増えた状態をいいます。健康な成年男子の体の全脂肪量は、体重の一五〇程度とされていますが、一応脂肪が三〇を超えたときに、明らかに脂肪の増加すなわち肥満症となります。肥満症と診断された方の中には、脂肪量が体重の五〇〜七〇にも達する場合もあります。「体が重い」と感じたらご注意ください。では、なぜ脂肪はたまるのでしょうか？

脂肪はカロリーの貯蔵庫……脂肪の働きの中で最も重要なのは、カロリーの貯蔵庫という役割です。私たちの体は、余ったカロリーの脂肪という形で蓄え、必要なとき

あなたは大丈夫？

—肥満と成人病—

食欲は神経が左右……私たちの脳には食欲中枢があつて、空腹感や満腹感を起こさせて、食べ方をコントロールしています。そして、この食欲中枢を刺激する要素にはいろいろなものがありますが、人間の場合、特に重要なのは、精神的因子です。例えば、良いムードの中では食欲も高まり、緊張しているときやガツカリしたときに、食欲がなくなることは、誰でも経験のあることでしょう。肥満症の方の食欲が異常に高まるのは、精神的原因による場合が多いよう、やはり肥満は食べ過ぎの産物だといえるようです。

いずれにせよ、肥満は、成人病といわれるもののうちの多くに、深刻な影響を及ぼしています。あなたは、大丈夫でしょうか？ ※くわしくは、消費生活課(☎24—188—1、内線四五四)へ。

図書館だより

新着図書のご案内

市立図書館の新着図書のうちから主なものを紹介します。
▽小椋佳「おくれはせの自己紹介」
▽日本放送出版「▽中里恒子「中納言秀家夫人の生涯」講談社」
▽井上光晴「丸山蘭水樓の遊女たち」新潮社」
▽小泉タエ「届かなかつた手紙」講談社」
▽松本清張「西海道談綺(1)」文芸春秋」
▽城山三郎「繁榮とは人間にとって何か」毎日新聞社」
▽梅原猛「湖の伝説」

移動図書館がやってくる！

二月十六日(水)、正午〜午後一時



まで、鶴ヶ島町榑東光内に、移動図書館がやってくる。利用方法は簡単。住所・氏名・電話番号を記入するだけで、次の巡回日までの約一か月間、お好きな図書が借りられます。どうぞ、お気軽にご利用ください。

短歌だより

南公民館

「水榭」短歌会

下小坂 大川 ふじかりん酒の淡き残り香せる瓶に青紫蘇の穂を塩漬けにする
東田町 利根川はる車庫のなき車の上に赤トンボ数多とまれり秋惜しむ如

小仙波町四 小峰 正代静かなる秋の日差しに我が庭の紅き山茶花満る如し
下広谷 村上トシ子寄りそいてバツハを聴きぬ貧しくも心は富みし我ら若き日

岸町一 安原 松枝蔵造りの家並は夕の陽に映えて翁の山車のきしみつつ過ぐ
砂新田 玉木 時子風強み木の葉いつきに飛びかいて地はたちまちに落葉に埋もる

鯨井新田 田中 君枝一人娘のアルバムくればかすみくる思出吾れに残し嫁げり
今福 名古屋佳子八丁の出島が錦よそおいて狭霧の湖に仄暮れゆきぬ

藤間 柴田 欣物干に昇りて朝の大気吹う青空遙か白き富士見ゆ
東田町 山下 誠子山あいのさびしき村を彩りし柿送り来し母は健やか

砂新田 小山田きみ子不可もなく可もなく過ぎしひととせを歌合戦のテレビで終る

発行所 川越市役所
川越市元町一丁目 番地 (二三三二)

印刷 新広社 ☎22-3711(代)

とじて、保存しましょう。いつかお役にたつこともあると思います。

△社会福祉協議会 会扱い

△川越第七団
△六千三百七十一円 内田さん(大袋新田)
△一万五千八百九十五円 川越青果市場従業員親睦会
△十萬円 有限会社赤松食堂(月吉町四二二)
△一万五千円 高階幼稚園若草会(砂新田三二二)
△一万四千三百四十円 富士見中学校一年三組
△五万円 高沢康子さん
△一万五五百円 ビツカリーズ球団
△五千元 三ツ木孝さん(小室三〇七)
△六万円 一七七八円 株式会社日本コイン
△六千円 幸島芳洲さん(仙波町三一〇—一二)
△三万円 細村宏さん(旭町三二二—一六)
△二万円 日本聖公会川越キリス

△教会初雁幼稚園(大手町八一五)
△十六万円 本田技研労働組合狭山分会(狭山市新狭山一〇—一)
△二万九千九百九十九円 第一勸業銀行大宮支店まじ川越発売所
△二万三千円 坂彦商事株式会社(問屋町四五)
△五千元 基督改革派川越教会(仙波町二一一—一〇)
△四十九万九千三百六十九円 天台宗一隅運動埼玉第二部寺院
△一〇万七千七百五十円 花川後援会(大手町)
△二千元 匿名
△千円 匿名
△二千円 雲然国幸さん(的場二八〇—一九)
△三千元 東光埼玉工場労働組合
△四千八百円 三久保町婦人会
△三十五万三千円 岩田雅太郎さん(仙波町二一九—七)
老人福祉事業へ
△三万円 田路浩子さん(小仙波町二四一—五)
△十二万一千七百七十円 川越湯けむり会
交通遺児福祉事業へ

△千三百九十九円 依田昌之さん(南台二一三七)
△十六万四千八百二十三円 川越地区同盟
児童福祉事業へ
△六万八千円 極真会館川越支部(代表：高橋孝志さん)
△三万八千三百五十円 スナック・クレインおよびその他有志一同
△善意銀行扱い
福祉事業へ
△一万二千円 匿名
△五千八百十六円 泉自動車東北線友の会
児童福祉事業へ
△三千元 道田及誉さん(下広谷一一〇九—五)
△二千七百円 溝尾文岳さん(上寺山五三九—二)
△千六百三十八円 極真会館川越支部(代表：高橋孝志さん)
寝たきり老人へ
△七千五百円 林ヨノさん(久保町二二—五)
△三千元 桑山静子さん(等幡八五—二二)