



# 川越

—No. 427—

## 3月25日

■発行所 川越市役所

■電話 川越(0492)24-8811代

■発行人 川越市長 加藤 龍二

■編集 企画財政部企画課

南古谷

## 新しい地域活動の拠点に 公民館・出張所が完成

昨年八月から、新築工事が進められていた南古谷公民館と出張所を併設した建物が、このほど完成しました。

この建物は、鉄筋コンクリート造、二階建。延床面積は七五一・三平方メートルで、一階(三八一・五平方メートル)は、公民館事務室、講座室、図書コーナー等と出張所、二階(三六九・八平方メートル)は、会議室(一号・二号)、実習室、和室、音楽室等です。

公民館の講座室、会議室、和室などは、公民館事業に支障がない限り、地区の皆さんの自主的な会



議や集会に利用することができす。利用したい方は、同公民館へ申し込みください。

**公民館・出張所とも  
電話は変わりません**

この建物の完成により、隣接の南古谷農協内で執務していた、同公民館・出張所は、四月四日から新館で執務を開始します。

住所：大字今泉三七二―一  
なお、公民館 ☎35―15219  
出張所 ☎35―1835とも、電話番号は従来と変わりません。

↑ このほど完成した南古谷公民館・出張所の全景

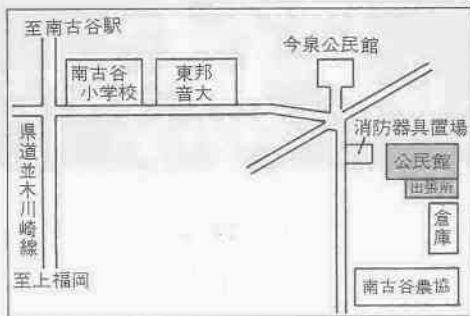

施設案内

← 百人収容できる二階会議室

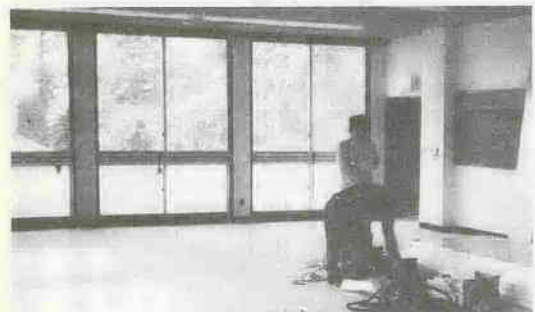

### 主な内容

- 新しい地域活動に南古谷公民館・出張所が完成、人口のうごき ..... 1 P
- 考えよう23万市民の安全・春の全国交通安全運動、高階第二保育園が完成、町名地番が変更、固定資産課税台帳の縦覧 ..... 2～3 P
- 子供の火遊び・意外に強い好奇心、受水タンクの清掃、届きまじたか新しい被保険者証、差別解消はみんなの手で・最終回ほか ..... 4～5 P
- 写真ニュース、まちのひろば、交流コーナー ..... 6～7 P
- 小児マヒ予防接種、盲人ガイドヘルパーの募集、春の狂犬病予防注射、手・足の不自由な方の巡回相談、公民館だよりほか ..... 8～9 P
- ぼくらの作文、市民会館4月の主な催しもの予定ほか ..... 10 P

人口のうごき 52年3月1日現在

人口	233,667人
(前年同期)	225,573人
男	118,238人
女	115,429人
前月比	231人増
世帯数	68,280世帯
出生	289人
転入	1,026人
死亡	78人
転出	1,006人





# 町名地番が変更 的場新町など四地区で



四月一日から、大字野田新田の全部と大字野田の一部が上野田町に、大字藤原の一部が藤原町に、大字脇田の全部が広栄町にそれぞれ編入され、大字鯨井の一部が的場新町として新たに独立します。対象面積と対象世帯は次のとおりです。

▽上野田町：二四二〇〇平方メートル、七十九世帯  
▽藤原町：七八〇〇平方メートル、四十六世帯  
▽広栄町：三六二〇〇平方メートル、十世帯  
▽的場新町：三七八〇〇平方メートル、四十五世帯  
なお、新町名地番の施行により、戸籍をはじめ、住民基本台帳、登記関係などすべて新町名地番を使用することになりますので、ご協力をください。



### 固定資産課税台帳の縦覧

今年度の固定資産課税台帳の縦覧は、四月一日から二十日までです。これは、固定資産税と都市計画税の土地、家屋、償却資産の課税台帳を関係者にお見せすること、固定資産の状況や価格を明らかにし、納税者の皆さんにその内容を知っていただくための制度です。この制度は、誤った課税処理のため、不当に納税者の利益が損なわれるのを防ぎ、税の適正化をはかることを目的としています。

### 縦覧できる方

もし固定資産の価格に不服があるときは、固定資産評価審査委員会に審査の申し出をすることができます。

### 縦覧期間と場所

期間：四月一日(金)～二十日(木)までの午前九時～午後四時(土曜日は正午まで、日曜日は除く)  
場所：市役所一階、資産税課  
※不明の点は資産税課(☎24-8811、内線八四一七)へ。  
①電話による評価額、税額の問い合わせには応じられませんからご注意ください。

# 考えよう23万市民の安全

## 春の全国交通安全運動 4/6～4/15

歩行中のこどもの事故内訳 (昭和51年中、川越市内)

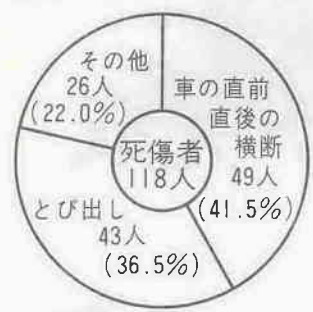

### 歩行者(こども)の交通事故防止

スクールゾーン、通学路での安全な通行を、警察官や交通指導員が具体的に指導します。こどもの交通事故の多くは、歩行中に発生していますが、その大半が「とび出し」や「車の直前直後に横断」によるものです。(左図参照) ことともに「とび出し」をしないよう、家族ぐるみで交通安全指導を徹底しましょう。

### 自転車の事故防止

昨年一年間の市内の交通事故による死者は二十人でしたが、このうち七人が自転車乗車中の方で、最も多くなっています。狭い道路から広い道路に出るとき、見とおしの悪い交差点や「止まれ」の標識があるところでは、必ずいったん止まって左右の安全を確認しましょう。直線の道路を右折するとき、前や後ろの安全を確認してからに、急な右折はやめましょう。また急いでいても、渋滞している車の間を縫って走ったり、右側通行をすることはやめましょう。

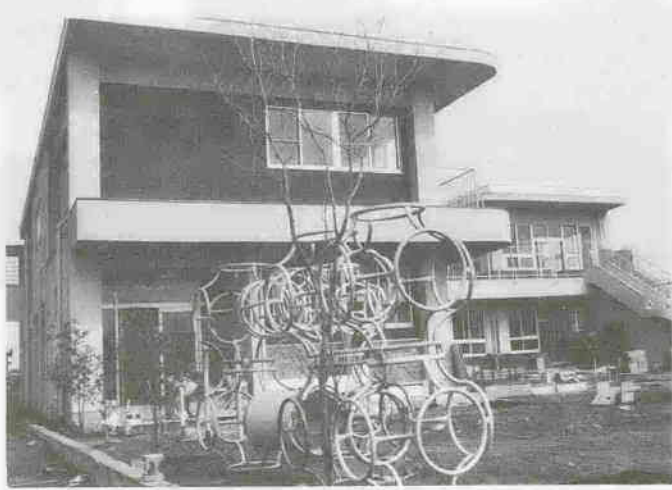

### 高階第二保育園が完成

#### 市立では16番目、四月開園

昨年十月から大字寺尾地内に建設を進めていた高階第二保育園がこのほど完成し、四月から開園します。同園は、市立では十六番目のもので、定員は百二十人となっております。〇歳児(生後八か月以上)から保育を行います。施設の概要は次のとおりです。



### 夜間の事故防止

死亡事故の約五割は、夜間に発生しています。その原因は、自動車の運転者が歩行者や自転車を確認できる距離が、昼間と比べてずっと短くなるからです。そこで、歩行者はなるべく服装を明るい目立つものにかえ、また自転車は尾灯をつけたり、後ろのドロよけなどに反射テープを貼って、運転者が早く気がつくように努めましょう。

### 人身事故とも減少

二月末日現在の交通事故状況は左表のとおりです。この減少傾向をいつまでも続けたいものです。

年別	人身事故		物件数
	件数	死者	
52年	87	2	236
51年	115	5	240
増減	-28	-3	-4
前年比(%)	75.7	40.0	98.3

### ゆっくり走ろう運動

ただ今実施中

尾一九〇―  
敷地面積二四二五平方メートル  
建物鉄筋コンクリート造二階建  
▽床面積二延七六一・二二平方メートル(二階四〇八・五六平方メートル、一階三五一・五六平方メートル)  
▽総工費一億三千二百二十五万円  
▽定員二百二十人  
※このほかかわしいことは、婦人児童課保育係(☎24-8811、内線二九四六)へお尋ねください。

のひ 供遊 子火

# 意外に強い好奇心

## 親も細かな注意を

— Aさんの投書から —

広報川越一月二十五日号に、子供の火遊びによる火災についての記事を掲載した際、皆さんのご意見やご感想を聞かせてくださいとお願ひしましたところ、何通かの投書をいただきました。

その中から、Aさんから寄せられた投書をご紹介します。皆さんのご家庭では、お子さんに対する火遊びの注意はどのようになっていますか。このAさんからの投書でもわかるように、子供は火に対するおそろしさを、好奇心の方が強いものです。皆さんも、もう一度火災のおそろしさをお子さんに教えるとともに、火遊びをしないよう注意してください。

### 知らぬ間に マツチを持出す

三年前の三月ごろ、子供が火遊びをして野火を出してしまいました。

子供三人(五歳一人、六歳二人)で遊んでいて、寒いから火をもそうというになり、それぞれ家

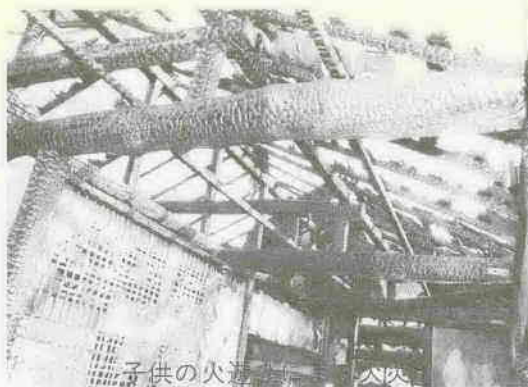

子供の火遊び

へマツチを取りに帰りました。私はそのとき、家で編み物をしていました。子供が帰宅し、ゴソゴソしていたので「何をしている」と聞くと、「ウーン、チョット」という返事。まさかマツチを持ち出したとは思わなかったのです。そのままとおきました。

家ではふだんマツチは、ミシンの上の棚に置いていたので、このとき子供は、イスの上に登り、取っていったのだそうです。

### 気づいたときは 煙がモウモウ

三人の内の一人の知らせて外を見ると、煙がモウモウと出ているので、近所の人に消防署への手配を頼み、現場へかけつけました。

最初は一人で消せると思いましたが、火足の早いことに

### 園児にも防火PRを

四、五歳になると、親は子供が外で遊んでいると、何となく安心していますが、遊びから何か取り帰ったときは、必ず一言かけ、口ごもるようでしたら、何を取りきたのか、確認すること。

幼稚園時代は、火について好奇心のかたまりみたいに使われます。そこで、春、入園そうそう、交通安全事故に気をつけよう、と、警察署員が園児に呼びかけるように、火災シーズン、あるいは入園時にも消防署員が各幼稚園へ行って、

も消防署員が各幼稚園へ行って、火遊びをしないように、とお話するの、子供の火遊びを防ぐ

### 消防本部から

一つの方法ではないでしょうが、Aさんのご指摘のように、幼稚園で防火のPRを行うことは、大変効果的な方法だと思います。そのため消防本部では、できれば昭和五十二年度から、このような機会がもてるように、現在検討を進めているところであります。

なお、市内の各小学校におきましては、すでに昭和五十一年度から、子供向けの防火映画上映と簡単な話の巡回指導を実施しています。また、各自治会に呼びかけて防火映画会や防火座談会などをたびたび行ってまいりましたが、今後皆さんのご希望があれば、いつでも職員を派遣して、防火思想の普及に努めたいと考えていますので、ぜひお申し出ください。

### 四地区で変更

▽月吉町の一部地区  
中村と(一月吉町一三二一、一三二二)

▽等隣の一部(大笠、西部、上野)地区  
長岡正祐等隣二九五三、二九四七

▽霞ヶ関北三丁目地区  
今川紀美子(霞ヶ関北三六一二、三六一四、三六一五)

▽松江町二丁目地区  
新井泰子(松江町二二二五、二二二六、二二二七)

### 民生・児童委員

市内には、二百二十

五人の民生・児童委員がおり、行政機関が行う社会福祉関係の仕事に協力していただいておりますが、このほ次の四地区の民生・児童委員が変更されましたので、お知らせします。(敬称略)

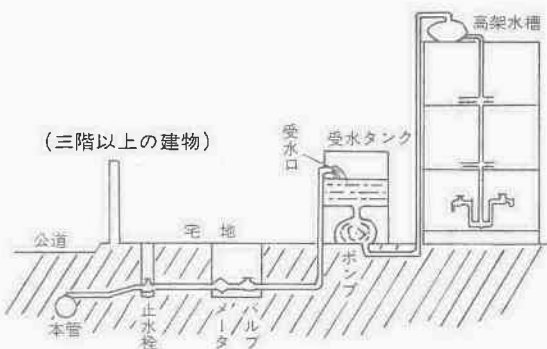

(三階以上の建物)

## 受水タンクの清掃 年1回は実施を!

最近、新聞等で受水タンクの管理不備のための事故が報道されていますが、みなさん「受水タンク」というのを知っていません。受水タンクというのは、飲用水を貯水する槽のことで、一時に多量の水を必要とするマンション、中小ビル(主に三階以上の建物)等は、この受水タンク

清掃は管理者の責任  
受水タンクの装置は、水道法で受水口(ボールタップ)までが市水質管理、それから先の装置は、その建物の所有者または管理者の管理と区分されていますので、管理と区分されていますので、管

理している方は、常に水槽内の点検を行い、また清掃は少なくとも年一回は必ず実施し、いつもきれいな水が使えるようにしましょう。受水タンクの清掃は、専門業者または市の指定水道工務店に相談の上、依頼してください。※くわしいことは、水道部工務課給水係(☎24-1811、内線二二五)へお尋ねください。

## 届きましたか 新しい被保険者証

### 国保

四月から 国保の被保険者証(保険証)が変更されること、すでに広報川越(二月二十五日号・三月十日号)でお知らせしましたが、お手もとへ届きましたか。

四月から新しい被保険者証は、新しい被保険者証でなければ、医者にかかれませんか、まだ届いていない方は、すぐに市役所保険年金課へ連絡してください。

新しい被保険者証は「カタカナ」で名前が記入されています(三月中加入手続きをされたものは、漢字で記入されているものもあります)。「カタカナ」で記入された名前は「フリガナ」ですから、医療機関へ行くときは、名前を漢字で記入してから持参してください。

なお、今まで被保険者証は、二年ごとに新しくなりましたが、今年からは、毎年四月に新しくなります。

### 就職や転居のときは届け出を

毎年三月・四月は、就職する方や転居する方が多くなります。国保に加入している方が就職しますと、会社の健康保険に加入することになり、国保の資格がなくなり、三月十日号)でお知らせしましたが、お手もとへ届きましたか。

### 善意の結晶百五十万円に 佐々木さんの弔慰金カンパ

広報川越二月二十五日号で、火災の延焼防止活動中になくなった佐々木さんの弔慰金を呼びかけましたところ、善意の輪は、予想外の大きな広がりになりました。今回の募金は、既報のとおり川越市では初めての経験でしたが、特に団体の協力が目立ちました。地域をあげて募金運動を展開した事故の地元大東地区自治協議会、自分たちと同じ境遇になった奥さんを励まそうと立ち上がった未亡人母子福祉会、困った人を助けるのが務め」とばかり当然の

助けるのが務め」とばかり当然の

助けるのが務め」とばかり当然の

助けるのが務め」とばかり当然の

助けるのが務め」とばかり当然の

助けるのが務め」とばかり当然の

### 県内繊維産業の最低賃金 三月二十八日から改正

県内の事業所で働く人たちのために設けられている埼玉県最低賃金は、業種によってそれぞれ異なりますが、このほど繊維産業の最低賃金が次のように改正され、三月二十八日から発効することになりました。

- △現行最低賃金額 一日二千九百九十円(一時間二百七十四円)
- △改正最低賃金額 一日二千三百九十五円(一時間二百三十四円)



を寄せた川越小の児童

このシリーズは、差別をなくすことが今日の社会でどんな意義をもつかを正しく理解し、そのためには具体的な「どんなことをしなればよいか」をえらぶこととするものです。

三、これからどうするか

(2) 同和教育の必要性  
前号で整備した部落差別解消に向けての問題点を、もう一度振り返ってみましょう。

○心理的差別の根は深い  
○正しい知識の持ち主は少ない  
○ひとりひとりの自覚が必要

○地域活動が大切  
これらのことはいずれも、心理的差別をなくさなければならぬことを表わしています。

これまで繰り返し述べてきたように、部落差別には、大別すると、実態的差別と心理的差別とがあります。それにもかかわらず、このように心理的差別だけがクローズアップされるのはなぜでしょうか。それは、実態的差別が、具体的な数字などによって示しやすく、また同和対策事業などの進展に伴って、解消して行くありさまがはっきりととらえやすいものであるのに対して、心理的差別は、人の心の中の問題ですから、目で見えるわけにはいきませんし、それだからこそその解消には大変な努力が求められるからではないでしょうか。

早いもので、同和シリーズの掲載を始めてからすでに丸三年経過しました。もともと、わずかなスペースで、おまけに内容も不十分な点が多々あると思っております。どれほどお役に立っているかはなはだ不安です。しかし、皆さんのご意見を参考にしながら、よりよいものになるよう努力しますので、今後ともよろしくお願ひします。

△広報係から

△最終回

は、この同和教育について皆さんの理解を深めていただくよう、川越市における学校教育、社会教育の取り組みを中心、シリーズを続けて行く予定です。そして、子どもからおとなまで、すべての人々にとって同和問題は重要な社会問題なのだから、ただ知識としていただくだけでは願ひして



老人ホームでひなまつり

### まちに春がやって来て・

待ちに待った春がやって来た。梅も咲き、桜ももう真近。ひなまつりや寒さに縮こまった体を伸ばし、スポーツに絶好のシーズン。

3月3日、老人ホームで楽しいひなまつりが行われました。これは、狭山市の「清玉」人形店からこのほど贈られた、7段飾りのおひな様の前で行ったもの。ひしもちを食べながら、おひなさまの歌を歌うお年寄りは、とてもうれしそうでした。

一方、ソフトボールファンの皆さんには、うれしいお知らせ。このほど、入間大橋運動公園（大字中老袋字笹井150先）に、新たにソフトボール場が完成。5月1日から利用できます。

57,000㎡の広大な敷地をもつ同運動公園は、これでソフト場が計9面。最近すごい人気の「壮年ソフト」に絶好のプレゼントといえましょう。ただ、皆さんのおいでを待つグラウンドは「ボクを使ったら、ゴミは持ち帰ってネ。それに堤防もかわいがってネ」と語っています。

### “壮年ソフト”にプレゼント



## 写真ニュース

みなさんのまわりで明るい話題がありましたら、企画課広報係までご連絡ください。

## まひちるのば

### 圧倒的な支持を受け 吉武女史が講演

皆さんは、「ボク食べる人、私作る人」というコマーシャルを覚えていませんか？そして、これが女性差別を助長するとして、婦人団体が放送局へ抗議したことを。三月七日、婦人会館で、婦人問題評論家の吉武輝子さんの講演会が開かれました。これは、「女性の生涯設計のために」と銘うった婦人会館の「生活講座」の一環として行われたもの。

吉武さんは、「評論家というより婦人解放運動家」を自認する方で、社会派評論活動で知られる方。この日、少しカセ気味とはいながらも、その小柄な体つきからはとても想像できない、ハッキリとした声で話し始めました。

吉武さんは、国際会議へ出席した経験から「自分のお子さんまで例にして、国際婦人年以後の婦人を取りまく状況と、これからの女性の生き方を語ります。まず、「現に女性差別はある」とする一方で、女性解放運動をやめる女性がいることを指して、「女が女の足をひっぱるのはやめよう」といいます。「人間の優しさとは、想像力のことだ」と思う。想像力さえあれば人間は連帯できる」として、「これからの女性は世の中を変える運

### 難聴児の早期発見にニボラン団体が協力

あなたは、「家の子はおとなしくて、よく寝てる」ということに疑問を持ったことはありませんか？……？

最近、極めて重要な問題となっているこの「難聴児問題」をめぐる二つのボランティアグループが手を結び、二月二十五日、市民会館で母子愛育班員の研修会が行われました。

障害のため、仲間関係がうまくいかず、劣等感の原因となり、ひいては知恵遅れにも関連する難聴言語障害。日ごろからこの問題に胸を痛めていた川越ライオンズクラブ（水村晃会長）では、「少しでも解決に役立てば」と、市衛生



### 高階小あげて 老人ホーム訪問

三月十二日、高階小（府川俊雄校長）の児童会や子供会、父兄等約五十人が老人ホームを訪問。ホームのお年寄りたちと人形劇などを楽しみました。



### 第六回婦人会館まつり開かる

三月十二日～十四日まで、恒例の婦人会館まつりが繰り広げられました。これは、同館利用者が、一年間の成果の発表をしよう、と毎年行っているもので、数えて今年で六回目。生け花や和裁などの展示発表のほか、日本舞踊やコーラスなど、婦人会館の約五十クラブが参加。かわいいレストランもあって、楽しいおまつりとなりました。

おしとやかな？食事（かわいいレストラン）



課へ協力を申し入れ。そこで検討の結果、「住民のボランティア活動がなければ、難聴児の早期発見はムリ」と、母子愛育班へ呼びかけ、この日の研修となったもの。この問題の先頭に立って取り組んでいる宮崎和医師を招いての講演は、「難聴児の早期発見について。講師は「難聴は、お母さんが赤ちゃんとの対話の中で発見するもので、いわば母親は第一の発見者であるはず。それが、初めてのお子さんの場合、お母さん自身が正常と異常の区別がつかない。だから、お母さんへのアドバイスが大切だ」と語ります。したがって、「地域のお母さん」である愛育班の活動はより重要になってきます。

### 交流コーナー

〇会員募集  
市空手協会では、現在会員を募集中です。男女は問いませんが、空手に興味のある方、空手をやってみたい方は、ぜひご参加ください。  
練習：高校・一般11毎週月・木曜日、午後六時～八時（ただし初心者には午後六時三十分まで）小・中学生11毎週土曜日、午後四時～五時三十分。  
会場：川越武道館（郭町二二三〇一）  
▽初めてのの方は、毎月十日までにご連絡ください。  
※連絡先：前田勝之（☎24-11497）・武道館（☎24-17310）  
〇バス旅行と会員募集  
脳性マヒの皆さん、いかがお過ごしですか？ 私たちはどうして

のハッスルプレーを見よう  
第4回少年野球(軟式)大会  
▷3月31日(日) 初雁球場で  
~4月2日(日) 15チーム出場  
▷午前9時~午後5時  
主催：川越市少年野球連盟

も家の中に居る時間が長いはず。青い芝の会川越支部（山本喜一支部長）では、四月三日(日)、名栗川の奥の名郷へバス旅行を行います。たまには、思いきって春の野に出かけ、自然と親しんでみましょう。歩行の不自由な方、車椅子の方も、介護の方が大勢行きますので安心！脳性マヒ以外の障害者の方や一般の方も参加できます。ふるってご参加ください。  
また、同会では現在会員を募集中です。脳性マヒ者の集りで、お互いの親睦をはかり、職業・結婚・生活などの問題を話し合い、解決していこうという青い芝の会。ぜひ入会をお勧めします。  
※バス旅行参加希望の方、また入会希望の方は、山本（月吉町二二一〇）、☎24-11209）へご連絡ください。

# 募集 盲人のためのガイドヘルパー

川越市社会福祉協議会では、重度の視力障害者(身体障害者一級)の居宅での福祉サービスを増進するために、盲人ガイドヘルパー制度を四月から始めることになりました。これは介護者のいない重度の視力障害者の方が、公共機関や病院等へ行く時に、必要に応じて、ガイドヘルパー(案内役)を派遣する制度です。

## 利用者も登録を

この制度では、ガイドヘルパー希望の方はあらかじめ市社会福祉協議会へ登録しておいていただき、盲人の方からガイドヘルパーの方へ、市社会福祉協議会へ登録していただく。盲人の方も電話でよろしいので、利用者の登録をお願いします。

## 庁舎移転の通知

浦和地方法院川越支部、浦和家庭裁判所川越支部、川越簡易裁判所、川越検察審査会、右の官庁施設については、四月四日(月)、新庁舎に移転し、四月五日(火)から、新庁舎において職務することになりますのでお知らせします。



# 小児マヒ予防接種 生ワクチン投与の日程

昭和五十二年上期の小児マヒ予防の生ワクチン投与を左表の日程で行います。個人あて通知はしませんから忘れずに受けましょう。なお、この生ワクチン投与は四歳までに、二回受けなければならないことになっています。

第一回目服用該当のお子さん  
昭和五十一年七月一日〜同年十二月三十一日までに生まれたお子さん。

第二回目服用該当のお子さん  
昭和五十一年一月一日〜同年六月三十日まで生まれたお子さん。

※昭和五十一年十二月三十一日以前に生まれたお子さんでも、二回受け終わっていない場合は、この機会にお受けください。

■注意：次の各項に該当するお子さんは服用できませんので、保護者の方は、お子さんの健康状態にお気を付けてください。  
(イ)発熱しているお子さん、または著しい栄養障害のお子さん  
(ロ)心臓血管系、腎臓、肝臓の疾患にかかっている、現在その症状が急性期、増悪期または活動期にあるお子さん。  
(ハ)接種前一年以内にけいれんの症状を起こしたお子さん。  
(ニ)接種液の成分に対し、アレルギーを呈するお子さん。  
(ホ)下痢をしているお子さん。  
(ヘ)種痘、BCG、はしかの予防接種を受けて一か月以内のお子さん、または反対に、生ワクチン服用後一か月間は種痘、BCG、はしかの予防接種を受けることはできません。

■会場は、お手持の予防接種手帳の問診票へ記入してからおいでください。なお、予防接種手帳がない方、および前回受けられなかった方は、体温を計っておいでください。

▽地区による会場指定はありません。お近くの会場へどうぞ。スリッパは各自持参のこと。※くわしくは、衛生課予防係へ。

月日	会場
4. 6 (水)	仙波小体育館 月越小体育館
4. 7 (木)	南古谷小理科室 高階公民館
4. 8 (金)	芳野公民館 山田公民館
4. 12 (火)	福原公民館 霞ヶ関公民館
4. 13 (水)	大東公民館 名細公民館
4. 14 (木)	霞ヶ関北公民館 藤間南集会所
4. 15 (金)	小堤集会所 南公民館
4. 19 (火)	寺尾公民館 市民体育館



# 春の狂犬病予防注射 犬の放し飼いはやめましょう

最近、犬による咬傷事故(犬にかまれた負傷事故)が続発しています。昭和50年度中の咬傷事故件数は県内で685件、市内で34件でしたが、例年、春に入りますと事故件数も多くなっています。市では、川越保健所および県獣医師会川越分会との共催により、春と秋の2回、狂犬病予防注射を行って、その予防に努めています。また春の注射会場では、年1回の畜犬登録も行っています。飼主の方は注射と登録をお忘れなく。

【日程】雨天でも実施します。

月日	時間	会場	月日	時間	会場
4. 1 (金)	9.30~11.30	霞ヶ関公民館	4. 11 (月)	9.30~11.30	芳野出張所
	1.30~3.30	霞ヶ関北公民館	(月)	1.30~3.30	山田出張所
4. 4 (月)	9.30~11.30	名細公民館	4. 12 (火)	9.30~11.30	寺尾公民館
	1.30~3.30	小堤集会所	(火)	1.30~3.30	砂水川神社
4. 5 (火)	9.30~11.30	藤間熊野町公園	4. 13 (水)	9.30~11.30	上松原公民館
	1.30~3.30	砂新田春日神社	(水)	1.30~3.30	福原出張所
4. 6 (水)	9.30~11.30	丸広東口駐車場	4. 14 (木)	9.30~11.30	今成集会所
	1.30~3.30	富士見町浅間神社	(木)	1.30~3.30	中央公民館
4. 7 (木)	9.30~11.30	南古谷農協	4. 15 (金)	9.30~11.30	雀の森新宿公民館
	1.30~3.30	古谷出張所	(金)	1.30~3.30	寿町白山神社
4. 8 (金)	10.30~11.30	日東農協倉庫前	4. 18 (月)	9.30~11.30	六軒町公民館
	1.30~3.30	大東出張所	(月)	1.30~3.30	川越保健所

# 福祉 手・足の不自由な方の巡回相談

内容…身体障害者手帳の交付と程度変更、補装具の適合判定と修理等について、医師・ケースワーカーが相談に応じます。

日時…4月20日(水) 午前9時30分~午後3時。

会場…市役所7A会議室

※相談希望者は老人・障害課へお申し込みください。なお、当日の相談可能人数は40人です。ご了承ください。

〈訂正〉前号の広報川越でお知らせした「県身障者スポーツ大会・陸上の部」の期日は、5月29日(日)に変更になりました。

# ★一口伝言

差し押え物件の公売…公売物件=電話加入権  
日時=3月31日(木)午前10時~11時、公売方法=一般競争入札 徴収課徴収係  
次回の妊婦教室は5月…月例の妊婦教室は隔月(奇数月に実施)になりました。衛生課し尿汲取券を購入される方へ…南公民館と中原公民館での発売は、4月1日から午前中(9時~正午)だけとします。環境整理課  
子ども広報第18号発行…市外の学校へ通学している小学校3年生~中学生の方で、ご希望の方は企画課広報係へどうぞ。

# 剣道少年集まれ 市剣道連盟少年部

練習日…毎週月曜日 午後4時30分~6時  
会場…川越武道館  
指導者…杉山信一氏(市剣道連盟指導員)  
対象…小学校3年生~6年生(男女を問わない)

募集人員…40人(申込順)  
経費…武道館使用料1回30円。その他スポーツ傷害保険料として300円。  
申込…4月1日(金)午前10時から、保健体育課で受け付けます。

# 生活 キッチンカーの食事指導

内容…高血圧、貧血予防のための食事指導  
とき…4月1日(金)  
ところ…午前の部=午前10時から、浅間神社(富士見町) 午後の部=午後1時から、仙波会館(仙波町4丁目)  
持参するもの…試食用中皿とハシ、参加無料  
※くわしくは、衛生課保健係へ。

# 手づくりのおいしさ 料理教室

講師…上村登良雄氏他  
内容…手打うどん、バターロール他

# 川越を彫刻の街へ 彫刻教室

この教室に参加して、川越を彫刻のある街にしませんか。川越駅西口広場で、彫刻の公開製作をする予定になっている新進彫刻家の方6人も参加します。

期間…4月9日~16日まで8日間、月~金=午後5時30分~8時30分 土・日=午後1時~5時  
講師…橋本次郎氏(東京芸大教授、川越市出身、市役所ロビーの太田道灌像製作者)  
対象…市内在住、在勤の人  
定員…40人(申込順) 材料費…3,000円  
申込…以上2教室とも、4月1日(金)午前10時から、中央公民館で受け付けます。(電話申込不可)  
※彫刻教室は川越青年会議所との共催です。

# 趣味と実益の洋裁技能教室

一南公民館一 43-0038  
内容…初心者を対象に、スカート、ブラウスの仕上げを目途とする。  
講師…小高幸子氏(文化式洋裁教授)

# 春の陽光をあびて ママさんテニス教室

内容…初級の軟式テニス  
講師…布施藤吉氏(川越軟式庭球連盟役員)他

期間…4月13日~6月29日までの毎週水曜日、午前9時30分~正午  
会場…川越商業高校テニスコート(川越駅西口前)  
対象…市内在住、在勤の主婦  
定員…40人(下記の申込を参照)  
経費…2,000円(テキストおよびボール代等)  
申込…以上2教室とも、4月5日(火)までに電話で南公民館へお申し込みください。定員を超えた場合は抽せんになりますので、4月6日(水)午前10時~正午の間に南公民館へおいでください。

# がんの治療は早期発見

現在、衛生課では胃がん検診希望者を受付中ですが、まだ定員に余裕があります。この機会をご利用ください。  
※くわしくは、衛生課予防係へ。

### 特設人権相談所(月例)

とき…4月11日(月) 午前10時~午後3時  
ところ…川越市南公民館  
内容…家庭、土地建物、裁判費用等、何でも可。  
※毎月第2月曜日に南公民館で開設しています。  
連絡先 浦和地方法務局川越支局(43-3824)

### 2月中の火災と救急出動

〈川越地区消防組合管内〉

火災	件数 32件 損害額 3,279万円	救急出動	交通事故 283件(46件、174件、63件) 急患 262人(49人、164人、49人)
----	-----------------------	------	--

52年1月~2月の集計

火災	件数 55件 損害額 4,172万円	救急出動	交通事故 545件(97件、321件、127件) 急患 510人(105人、306人、99人)
----	-----------------------	------	--

### たばこは市内で購入しよう

### 事業主の皆さんへ

労働保険(労災保険・雇用保険)の昭和51年度確定保険料と昭和52年度の概算保険料の申告・納入の時期になりました。5月15日が手続期限です。忘れなく。お問い合わせは、川越労働基準監督署 労災係(42-0891)へ。

### 映画会(月例)

◇文化映画会 4月2日(日) 午後2時  
題名…古都(原作 川端康成)  
◇親子映画会 4月5日(火) 午後1時30分  
題名…子供に読書の喜びを、母と子の旅  
会場…県立川越図書館視聴覚ホール

# ぼくら の作文

「校歌斉唱、音楽クラブ」

河合先生の声。私はいすから飛び上がった。今までの一か月間の練習を経て、やっと今日の二月五日を迎えたからである。「がんばろうね」と、目と目でうなずき合っていて、ステージに向かう。

歩を進めるたびに、今までのことが思い出される。ソプラノとアルトに分かれて何回もした二部合唱。つかえたり、つられたりしたために、同じ旋律を繰り返した歌ったこと。「なぜこんなにも厳しく練習しなければならぬのか」との疑問を抱いたこと。会場の雰囲気につれ、まだまだ歌い足りない



霞南小6年  
森光智恵美

# 緊張した 校歌発表会

いのではないか、表現不足ではないかとの不安に襲われたこと。階段を上る。ステージに立つ。足ががくがくする。隣の人はどうだろうか。やはり私と同じ気持ちらしい。ピアノが鳴って礼をする。そのとき、ふと先生の言葉が思い出された。「音楽に乗り、力いっぱい歌いなさい」と。ピアノの前奏が始まり、シンコー・ショーンのところまで来た。そのときは、もう不安などなかった。完全に音楽に乗れたのだ。歌い出しの「さ」の音をはっきりと「皆さんの注意が頭をかすめた。『ジヤーン』終わった。割れるような拍手だった。やったんだ。みんなの顔が輝いていた。力いっぱい歌った充実感。素直に歌い終わったさわやかさ。私はこの日を永久に忘れないであろう。残り少ない小学校生活ではあるが、歌の心を指して努力しよう。そして、今後の人生の心のかたとして、希望として、この誕生したばかりの校歌をいつまでも歌い続けたい。」

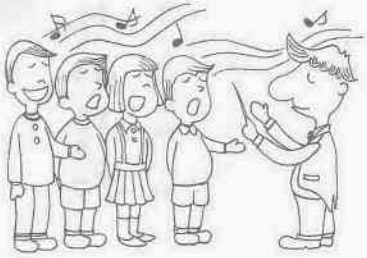

## 4月か 霞公で図書貸出

### 移動図書館は中止に

を巡回していた移動図書館はなくなり。このため、移動図書館を利用していただくことになり。霞ヶ関公民館での貸し出しを利用してください。

四月から、霞ヶ関公民館（笠幡一七七一）で図書貸出しを行います。これは、市立図書館が同公民館の図書コーナーを利用して、毎月一回開設する。なお、今まで水久保地区を巡回していた移動図書館はなくなり。このため、移動図書館を利用していただくことになり。霞ヶ関公民館での貸し出しを利用してください。



### 図書館だより

## 短歌だより

### 川越歌会二月詠草

やはらかき雲の間にわづかなる日の色見えて雪ぞら寒し  
小仙波町五 井上 峯子  
お茶会に着てゆくきもの母と縫ふ夢見し朝はただに母恋ふ  
脇田本町 牛窪 又一  
過ぎ来たり老いたるあはれ  
西小仙波町一 斎藤 文子  
むろ咲きの菜の花活けて暖房のききたる部屋に春を恋ひ待つ  
小ヶ谷 四元 仰

## 市民会館4月の主な催しもの予定

(3月4日現在、ホールのみ)

曜日	催し	入場方法	開演時間	主催者
1 (金)	ピアノ発表会	無料	AM: 10.30	三好幸子(喜多町) ☎24-0422
2 (土)	ピアノ発表会	無料	正午	岡本禎子(岸町1) ☎42-1946
3 (日)	映画 「ふたりのイーダ」	入場券 前 800円 当日 500円 大人 1,000円 子供 600円	AM: 9.30 正午 PM: 2.30 PM: 5.00	川越市親と子のよい映画を見る会 ☎22-3280 (川越市教職員組合内)
4 (月)	上映		AM: 9.30 正午 PM: 2.30 PM: 6.00	
6 (水)	ぬいぐるみ人形劇公演 「ピノキオ」	入場券 前 A 1,300円 B 1,000円 当日 A 1,500円 B 1,200円	AM: 11.00 PM: 2.00	演劇センター飛行船 ☎0492-83-6979 (宇根)
7 (木)	ヤマハ音楽教室発表会	無料	AM: 9.30	栗原楽器 ☎22-6434
9 (土)	スプリングコンサート	無料	PM: 1.30	田村音楽教室(三久保町) ☎25-0208
10 (日)	ピアノ発表会	無料	PM: 1.30	伊藤文子(宮下町1) ☎25-1974
15 (金)	丸山圭子コンサート	入場券 前 S 1,500円 A 1,300円 当日 S 1,700円 A 1,500円	PM: 6.30	オフィス・ロア ☎03-479-0835
17 (日)	ピアノ発表会	無料	PM: 1.30	山原智子(宮元町) ☎24-3722
20 (水)	布施明リサイタル	入場券 一般 3,000円 以下 2,700円	PM: 6.30	川越音楽 ☎0488-23-0656
21 (木)	菅原保徳 街角コンサート	入場券 1,300円	PM: 6.30	関東民音 ☎0488-29-2635
23 (土)	ヤマハ音楽教室発表会	無料	PM: 3.00	栗原楽器
24 (日)			AM: 9.30	☎22-6434

▷主にごなたでも入場できるものを掲載しました。  
▷主催者の都合で、一部変更になる場合もあります。  
▷入場券等の申し込みや問い合わせは、それぞれの主催者あてにお願いします。  
※映画「ふたりのイーダ」(3日・4日)の入場券のうち、子供は「4歳以上中学生まで」をさしています。  
※☎は高校生  
◆9月中の市民会館使用申し込みは、4月1日(日)の午前9時からお受けします。くわしくは市民会館(☎22-4678)へ。

昭和52年3月25日発行 郵政特種郵便物認可 発行部 四四

とじて保存し、いつかお役にたつことあると思います。

発行所 川越市役所 川越市元町一丁目(番地) 二五