



川越

— No. 472 —

2月10日

■発行所 川越市役所 ■電話 川越(0492)24-8811代 ■発行人 川越市長 加藤 澗二 ■編集 企画財政部企画課



白鳥………

つかの間の訪問

一月二十七日の朝、幼鳥二羽を含む八羽の白鳥が伊佐沼に舞い下りました。
 伊佐沼には、昭和四十九年十一月、三羽の白鳥が飛来してひと冬を過ごした後翌五十年十一月にもまた三羽訪れましたが、このときは二週間ほどで姿を消し、それ以来白鳥の便りは途絶えていました。それだけに、四年ぶりの今回の訪問が、地元の人たちなどを喜ばせましたが、わずか三時間ほど羽を休ませただけで、正午前に飛び去ってしまいました。
 白鳥が伊佐沼の水面に優雅な姿を浮かべて、私たち市民の目を楽しませてくれる日が、またやってくることを期待したいものです。

納期のご案内

今月は固定資産税第4期分の納期です。

2月末日までに納めましょう。



主な内容

- “緑の歩道、がお目見え、市議選立候補予定者説明会、戦没者遺族への特別弔慰金の支給範囲拡大、軍歴3年以上の方に一時金ほか…… 2～3 P
- 義務教育から大学まで一進学・在学者のための学費と支度金ほか…… 4～5 P
- 表通り裏通り…… 6～7 P
- 青少年ホームの教養講座受講生募集、歴史教室、スケート教室、市立図書館のあんない、料理教室、スピードスケートの部ほか…… 8～9 P
- こんにちはは奥さま、くらしのカレンダー、川柳…… 10 P

“緑の歩道”がお目見え 総合交通規制の実施区域で



最近市内のあちこちで、緑色に塗られた「歩道」(写真)を見かけることがあると思います。このグリーン標示は、昨年十一月から実施している都市総合交通規制の関連事業で、規制実施区域内の九路線、八千七百平方メートルにわたって設けるものです。九路線は、市役所一札の辻間を除きすべて一方通行の道路で、総延長は約五キロメートルに及びます。グリーン標示の部分は、歩行者はもちろん、自転車も通行できますが、自転車の場合は、歩行者の邪魔にならないようご注意ください。



自動車を利用しないよう「協力」をお願いします。

中小企業倒産防止共済

特例の申込期限は3月31日

昨年四月にスタートした中小企業倒産防止共済制度には、昭和五十三年度限りの特例が設けられていますが、その申込期限は三月三十一日です。この制度は、中小企業を営む方が取引先の倒産で売掛金債権などが回収が困難になったとき、共済金の貸し付けをするもので、中小企業者のお役に立てる制度です。とりわけ発足初年度の昭和五十三年度は、次のような特例措置が受けられることになっていて非常に有利です。ご希望の方は、三月三十一日までに申し込まれるようお願いいたします。

53年度特例の特色

- 掛金月額の六十倍(最高百二十万円)まで一括前納ができます。
- 通常の場合は、毎月の掛金を五千円、一万円、一万五千円、二万円のいずれかにきめて、最高百二十万円になるまで積み立てることができ、特例の場合は、これらの掛金月額の六十倍(五年分)

市議選 立候補予定者へ 二月二十二日に説明会

四月二十二日執行の川越市議会議員一般選挙に立候補する方々に次のとおり届出書類等についての説明会を開きます。関係者はご参集ください。
◎日時：二月二十二日(木)、午後一時三十分から。
◎場所：市役所七階A・B会議室
◎人員：立候補予定者一人につき三人まで。
◎県議選の説明会は二十八日です。
埼玉県議会議員一般選挙の立候補者に対する説明会は、前号(二月二十五日発行)でもお知らせしましたが、次のとおりです。
◎日時：二月二十八日(火)、午後一時三十分から。
◎場所：市役所七階A・B会議室

戦没者等の遺族に対する 特別弔慰金の支給範囲拡大

特別弔慰金の支給範囲拡大

戦没者等の遺族に対する二十万円の特別弔慰金の支給範囲が拡大されました。新たに受給権のあった方は次のとおりですが、期間中に請求しないは無効になりますので、該当する方はお早めに手続きをしてください。
◎昭和三十二年七月六日の戦没者等の遺族で、昭和五十年四月一日現在公務扶助料、遺族年金等を受けていない二親等内の親族(配偶者、子、父母、孫、祖父母、兄弟姉妹)。
◎昭和六年九月十八日以後の戦没者等の遺族で、配偶者、子、父母、孫、祖父母、兄弟姉妹以外の三親等内の親族(伯叔父母、甥姪)のうち、戦没者と死亡当時生計関係が一年以上あった方。ただし、この場合は、昭和五十年四月一日現在公務扶助料、遺族年金等の受給者がいない場合に限り、
なお、①または②に該当する方でも、すでに特別弔慰金を受給したり請求済みのときは、改めて請求することはできません。

芳野台一・二丁目誕生

二月二十日から、芳野台地区に芳野台一丁目と芳野台二丁目という新町名が生まれます。

これは、川越工業団地の造成事業に伴うもので、大字鹿飼の字鹿飼町と字元川口一番町、大字鴨田の字川久保町、大字菅間の字舟渡と字下原の各一部が、町名変更されるものです。面積は、芳野台一丁目が三〇八四〇平方メートル、芳野台二丁目が四一三二〇平方メートルです。なお、市の施設では、東清掃センターが芳野台二丁目(地番は従来とおり)に変わります。



軍歴が通算三年以上の方に 一時金が支給されます

昭和五十三年の恩給法改正により、旧軍人として実際に勤務した年数が通算三年以上ある方(実役が引き継いでいなくても、その切れ切れの実役を合わせれば三年以上になる方)またはその遺族(配偶者、未成年の子)に、一万五千円の一時金が支給されます。請求の手続きなどくわしいことは、福祉課社会係(☎24-1881-1、内線二八六・二八七)へお尋ねください。

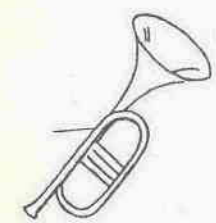

川越線レール交換で 一部踏切が交通止め

国鉄川越線では、南古谷―川越間の第二回レール交換を、二月十七日(火)に行います。これに伴って、当日十時五十分から十四時五十分まで下図の踏切が交通止めになりますので、ご承知おきください。また、同時期内は浦和県道踏切、北田踏切、西田踏切、江川踏切、岸町踏切の各踏切では警備機が鳴りませんので、これらの踏切を通行する際は、警備員の指示に従ってください。



老齢年金と通算老齢年金 の受給者はお忘れなく

現況届はお済みですか

国民年金の老齢年金と通算老齢年金の受給者(福祉年金の受給者は除く)は、毎年一回、この時期に「国民年金受給権者現況届」を提出することになっていきます。これは、社会保険庁が、受給者の現状確認のために行うもので、今回の提出者は、昭和五十三年二月十五日以前から老齢年金か通算老齢年金を受給している方です。該当者には、すでに社会保険庁から現況届の用紙(郵便はがき)が送付されていますから、これに必要事項を記入し、市役所市民課または各出張所で記入事項の証明をうけ、二十四切手をはって二月十五日までに郵便ポストへ入れてください。現況届が提出されないと、年金が停止となることもあります。なお、住所が変わったり、死亡したときは、別の届書を提出することになります。※不明の点は、保険年金課(☎24-1881-1、内線二六五・一八)へお尋ねください。■注意：今回の現況届は、提出年数の受給者だけで、福祉年金を受給している方の現況届は八月ごろです。お間違いないようご注意ください。

交通災害共済 ただいま 加入予約受付中

十一月二十日から十二月二十日まで行った歳末たすけあい運動は、自治会や諸団体をはじめ市民の皆様のご協力により、募金総額一千四百九十六万一千三百一円と、前年度より一三・四割増になりました。この浄財は、市内の低所得世帯、ひとり老人、重度心身障害児や社会福祉施設入所者等に全額配分しました。たいへんありがとうございました。



歳末たすけあい運動 ご協力 ありがとう

- 社会福祉協議会
- および共同募金会
- 川越市支会の共催

十一月二十日から十二月二十日まで行った歳末たすけあい運動は、自治会や諸団体をはじめ市民の皆様のご協力により、募金総額一千四百九十六万一千三百一円と、前年度より一三・四割増になりました。



義務教育から 進学・在学者のための

育英資金 受付は3月10日まで

この育英資金は、今年四月、高等学校以上の学校へ進学する方に入学準備金や在学中の学費を貸与しようというものです。

この資金を希望する方は、必要書類を取りそろえ、出身校を經由し、三月十日までに市教育委員会総務課へ提出してください。

〔貸付対象者〕

- (1)市内に六か月以上住んでいる方
- (2)学力優秀、品行方正、身体強健な方
- (3)経済的な理由で学費や入学準備金の支出が困難な方

以上、三つの条件がそろっていることが必要です。

月五千円の学資と入学準備金

〔貸付限度額〕

- 学資：在学中一か月五千円の範囲内
- 入学準備金：一人五万円の範囲内一回限り

提出書類

- ▽学校長の推せん書
- ▽指導要録の写し
- ▽家庭状況調査書
- ▽健康診断書
- ▽保護者の所得証明書

〔決定〕

貸付の決定は、実情などの調査をして行われ、その結果は、四月までに申込者全員に通知されます。

※くわしくは、教育委員会総務課庶務係(☎24-1881-1、内線三〇三)へ。

社協の修学費と仕度費

高校月八千円、大学月一万七千円

この資金は、社会福祉協議会が低所得世帯に貸付けているもので、学費にあてる「修学費」と、入学時の「就学支度費」があります。

借入希望の方は、在学証明書や合格通知書などを添え、民生児童委員を通じて、社会福祉協議会へ申し込みください。なお、この資金は市の育英資金と合わせて借りることもできます。

〔修学費貸付限度額〕

- ▽高校：月八千円
- ▽高専：月九千円
- ▽短大：月一万六千円
- ▽大学：月一万七千円

〔就学支度費限度額〕

- ▽五万五千円

〔償還方法・利子〕

卒業後六か月の据置期間を経過した後、八年間の毎月均等償還。無利子。

※修学費には、高校月一万円から大学月一万九千円までの特別貸付もあります。くわしくは、社会福祉協議会(☎24-1881-1、内線七九三、四)へお尋ねください。

市県民税申告受付日程

期	日	会場	対象地区
2月	13日	霞ヶ関北公民館	霞ヶ関北地区
"	14・15日	名細公民館	名細地区
"	16・17・19日	大東公民館	大東地区
"	20・21日	霞ヶ関公民館	霞ヶ関地区
"	22・23日	古谷公民館	古谷地区
"	24・26日	芳野公民館	芳野地区
"	27・28日	福原農協	福原地区
3月	1・2・3・5日	高階公民館	高階地区
"	6日	山田公民館	山田地区
"	7・8日	南古谷公民館	南古谷地区
"	9・10日	南公民館	本庁地区南部
"	12・13・14・15日	市役所5階フロア	市内全域

※申告受付時間は、各会場とも平日が午前9時30分から午後4時まで、土曜日は午前9時30分から正午までです。

市県民税と所得税

申告が始まります

市県民税の申告と所得税の確定申告が始まります。

市県民税の申告期間は、二月十三日(火)から三月十五日(木)まで、所得税は、二月十六日(金)から三月十五日(木)までです。

申告にあたっては、それぞれ次のことに注意ください。

市県民税

申告は、左表のとおり各地区ごとに出張会場で受け付けます。また、左表にはありませんが、申告期間中(土曜日の午後と日曜日を除く)は市役所五階フロアでも受け付けます。しかし、担当者の大部分は出張受付会場へ向きますので、なるべく出張会場をご利用ください。

所得税

所得税の確定申告は、期間中川越税務署で受け付けますが、日時と会場を指定した案内状を受け取った方は、その指定日に指定会場の方へお出かけください。

〔問合せ〕川越税務署所得税担当(☎42-1411)

※市県民税・所得税とも、各申告会場では駐車場が大変混雑します。車でのご来場はご遠慮ください。

大学まで 学費と支度金

この資金は、母子世帯の更生に設けられている「母子福祉資金」の一つで、高等学校以上の学校に修学するための「修学資金」と、入学時の「就学支度資金」から成っています。

修学資金の貸付額は下表のとおりですが、所得税非課税世帯で程度以上の成績の人は、これに千円から二千円を上乗せした特別貸付を受けることもできます。

また、就学支度資金は、小・中学校の入学時にも借りることができ、この場合は、所得税非

就学援助 受付は3月15日まで

小中学生の給食費などを補助

この就学援助は、市教育委員会が、国の制度に基づき、義務教育の児童・生徒をもつ家庭を対象に行っているもので、経済的な理由で就学が困難な家庭に、定められた範囲内で学用品費、修学旅行費、医療費、学校給食費などを補助しようという制度です。

ここにいう「就学が困難な家庭」とは、いろいろな場合がありますが、例えば、

- ▽生活保護法による保護が停止または廃止された家庭
- ▽児童扶養手当法による児童扶養手当を受給している家庭
- ▽保護者の職業が不安定で、収入が少ない家庭
- ▽定収入はあるが、家族に病気療養中の方がいて治療費の負担が大きく、学用品費や学校給食費の支出が困難な家庭
- ▽標準世帯(父三十五歳、母三十三歳、小学三年生、小学一年生の四人家庭)で課税対象所得金額が百六十四万円以下の家庭

〔申込方法〕

昭和五十四年三月十五日(木)まで

〔決定〕

援助は、申請内容が基準に合うかどうか審査し決定されますが、その結果は、四月中旬に申込者全員に通知されます。なお、現在この援助を受けている方も、改めて今回の申請をしてください。

※くわしくは、教育委員会総務課管理係(☎24-1881-1、内線三〇四・三〇九)へ。

母子福祉資金 受付は婦人児童課で

小中学生の支度金も貸付け

この資金は、母子世帯の更生に設けられている「母子福祉資金」の一つで、高等学校以上の学校に修学するための「修学資金」と、入学時の「就学支度資金」から成っています。

課税世帯に限られています。

〔貸付限度額〕

- 修学資金：下表のとおり(月額)
- 就学支度資金：小学校へ自宅から通学する場合の二万五千円から、大学へ自宅外から通学する場合の五万五千円まで、学校の種別、通学方法により、いくつかに分かれています。

※申込方法などくわしくは、婦人児童課婦人児童係(☎24-1881-1、内線二九七)へお尋ねください。

この援助を受けようとする方は、申請書に源泉徴収票など課税対象所得金額が分かる書類を添え、当該学校が教育委員会総務課へ申し込みください。なお、申請書は同課または学校にあります。

〔申込期限〕

昭和五十四年三月十五日(木)まで

〔決定〕

援助は、申請内容が基準に合うかどうか審査し決定されますが、その結果は、四月中旬に申込者全員に通知されます。なお、現在この援助を受けている方も、改めて今回の申請をしてください。

※くわしくは、教育委員会総務課管理係(☎24-1881-1、内線三〇四・三〇九)へ。

母子福祉資金 受付は婦人児童課で

小中学生の支度金も貸付け

この資金は、母子世帯の更生に設けられている「母子福祉資金」の一つで、高等学校以上の学校に修学するための「修学資金」と、入学時の「就学支度資金」から成っています。

課税世帯に限られています。

〔貸付限度額〕

- 修学資金：下表のとおり(月額)
- 就学支度資金：小学校へ自宅から通学する場合の二万五千円から、大学へ自宅外から通学する場合の五万五千円まで、学校の種別、通学方法により、いくつかに分かれています。

※申込方法などくわしくは、婦人児童課婦人児童係(☎24-1881-1、内線二九七)へお尋ねください。

学校	学年	1年	2年	3年	4年	5年
		公立	6,000円	5,000円	5,000円	—
高校	私立	8,000円	7,000円	6,000円	—	—
		公立	7,500円	5,500円	5,500円	6,000円
高専	私立	9,000円	8,000円	7,000円	9,000円	8,000円
		公立	15,000円	11,000円	—	—
短大	私立	16,000円	13,000円	—	—	—
		公立	15,000円	11,000円	11,000円	6,000円
大学	私立	17,000円	14,000円	12,000円	11,000円	—

〔償還方法・利子〕

修学資金は、卒業後六か月の据置期間を経過した後、貸付期間の二倍の期間内で毎月均等償還。特別貸付の場合は、貸付期間の三倍の期間内で毎月均等償還。

就学支度資金は、卒業後六か月の据置期間を経過した後、五年以内に均等償還。

修学資金・就学支度資金とも無利子。

増築中の山田公民館

まもなく完成

昨年八月から増築工事をしていた山田公民館は、まもなく完成。これに伴い、山田出張所は、今月の十九日から新しい事務室で業務を開始します。工事中は、何かとご不便やご迷惑をおかけしましたが、完成後は、出張所・公民館とも、皆さんの利用に十分応えられるものとなっています。

なお、今回の増築で、公民館の会議室は二室増え、三室になり、使用料も新しくなりました。くわしくは、同公民館(☎24-14194)へ。

悩みは法律相談で

サラ金

「保証人・担保不要。お電話ください。すぐ借りられます。……」がうたい文句のサラ金。確かに手軽に借りられる。が、いざ返済となると、利息が思わぬ金額に。この辺にサラ金の怖さがあるのかもしれない。

サラ金が大きな社会問題になっている今日、被害は、借手側だけでなく、まじめな貸金業者にも及んでいるという。「高利を借りなければよい」まさにそのとおり。しかし、本人には、金を借りなければならぬ事情がある訳です。では、サラ金を利用する場合、どんなことに注意したらよいだろうか。以下、サラ金利用のポイントを紹介しよう。

①信頼のおける業者から借りる：

②契約内容をしっかりとる：借入金額、期間、利率、返済方法などを確かめてから契約書に署名、押印する。

③返済したときは、残高を確かめ、利息計算書や領収書を受け取り保管しておく

④又借りは絶対しない

⑤公的相談所に相談してみる

※違法な利息や暴力による取り立ては警察署、業者の届出の有無は県庁金融課。業者に対して苦情は県庁金融協議会(☎〇四八八-24-177)へ。なお、市が毎週木曜日に設けている法律相談コーナーでは、サラ金問題で悩みの方の相談に応じています。受付は当日午前八時三十分から(電話不可)。相談は一日十人前後です。

表通り裏通りの主役はあなたです。「我が家・我が街・我が暮らし」を合言葉に、あなたの情報がこのページを作ります。

藤間南 町内のお役にと
ソフト部が献血

高階地区にある藤間南自治会麻生女子自治会長の壮年ソフトボール部では、毎年一、二回献血を行って、町内でケガ人などが出たときに役立てている。

献血をする前に一日かけて健康診断をするので、ソフト部のメンバーにとっては一石二鳥のこの献血。五年ほど前に、近所で起きた子供の交通事故がきっかけだった。「そのとき、みんなが早く集まって手当てをすれば助かった、という話が出て……、普段から何か自分たちでできることはないかと考



昭和51年地区大会で優勝

文化財防火訓練行われる

1月26日は文化財防火デー。この日、喜多院で行われた。私たちみんなの宝ともいえる文化財、川越にはその数も多い。喜多院職員による約50人の訓練参加者は、いずれも真剣そのものだった。

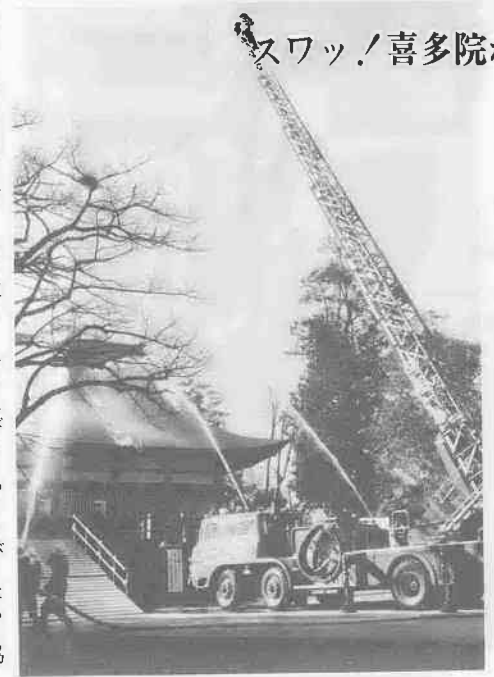

スワッ!喜多院が火事?

「藤間八二一九に住む」と、藤間八二一九に住む同ソフト部の監督、星野正衛さん(43歳)は、市内には二百三十九自治会があるが、比較的新興の藤間南、みんなの連帯感を盛り上げるのに役立てばと、七年前にソフト部を結成。市の体育指導員でもある星野さんによると「現在、市内にソフトやっているのは百六十チーム位ありますね。でも、ただボールを投げた楽しんだというだけでは、ダメなんじゃないか。地域住民のコミュニケーションを豊かにして、本当の親睦が得られるようにしなけりや」ということになる。

そんなところからスタートしたこの献血、現在保管を頼まれている自治会長の麻生さん宅には、献血手帳が二十一冊あり、今ではマ

土地か民家を貸して

たんぼぼ保育室が訴え

三光町一三三三にある家庭保育室「たんぼぼ保育室」(代表、森田敏夫さん)では、「どなたか土地か民家を貸してくれる方はいませんか」と訴えている。

翔んだかしら?

山田公で扇ダコ教室

昔の遊びを今に、という話をよく耳にする今日このごろ。「扇ダコ」という呼び名を覚えている方はいるだろうか?



一月二十八日、山田公民館で扇ダコ作りの教室が開かれた。幕末から明治にかけて初めて作られた、と伝えられる。

水曜・音楽の泉
県立図書館

県立図書館では、毎週水曜日を原則に、レコードコンサートを開いている。題して「水曜・音楽の泉」。ここでは、クラシックから

表通り裏通りはみんなの広場です。そしてあなたが主役です。自治会から家庭内の話題まで何でも結構です。ご連絡ください。

ジャズやさまざまな曲のニューミュージックまで、実に幅広くいろいろな曲がかけられ、ときには月間テーマを設けたりもする。

EVENT

催しと場所: 市民体育館(元町一五)
主催: 新日本プロレスリング
後援: 社会福祉協議会(24-8811、内線七九三、四)

寒さに耐えて
東中でマラソン大会

大寒に入った翌日、一月二十二日から一週間、古谷地区の東中学校校庭に進校長で、恒例の耐寒訓練が行われた。



「リトルシニア」という名は耳慣れないが、ようするにリトルリーグの選手を募集している。

参加費: 無料
クラブは各自持参。運動ができる服装のこと。

連絡先: 24-8811(八二六)

表通り



田んぼのあぜ道を自主的に走るもの。男子約二千四百、女子二千、それぞれの決められたコースを、それぞれマイペースで走る。だが、今年の場合連日暖かかったが、この吹きさらしのコースは実に寒い。そのため、昭和三十六年に南古谷中と古谷中が合併して以来続くこの催し、「耐寒訓練」と呼ばれることになったわけで、つまり寒さに耐えぬき、体力と精神力を養おうというねらい。

実は、小仙波町にある私が行っている会社に飼っていた犬は、去年の十二月二十六日に逃げちゃったの。首輪がゆるかったの。みんなでさがしたが、見つからなかった。なんとなく責任感しちゃう……

裏通り



「あなたの作品をお寄せください」(表裏編集部)

「まだま近所のおばあちゃんに話していたとき、「ファンを新聞紙か何かで包んで、「ファン」って表でやりなさい」といって……」

春の香りがいっぱい

1月27日・28日の両日、脇田会館新町の婦人会館で恒例の「働く女性のいけ花展」が開かれた。勤労婦人のための利用される今年場やどれ今年会場なまは、フリー香た。



雪の日の武勇伝

松平静江(主婦) 六軒町

★裏通りに住んでいること、松平さんから、こんな連絡をいただきました。

私は川越女子学校の裏側に住んでいるんですけど……家の前が細い路地のためか、犬を散歩に連れて歩く人が多かったです。困ったことに「下の階」を歩いていかなければ、散歩するのはかまわない。でも、散歩して行くのが常識で、すぐ近くに住む人にも犬を飼っている人がいるわけじゃないかとチリチリといたいのを持って取って歩いていまして。きれいな花が咲いていて、綺麗な花がある。やだなやだなって、近所のみんなで思っていた。

犬を探して!

粕谷澄江(26歳・会社員)



青少年ホーム 募集

教養講座の受講生 募集

川越勤労青少年ホームでは、4月上旬から9月下旬までの各種教養講座の受講生を募集します。あなたも楽しい余暇の一時を働いて仲間とともに過ごしませんか。

期間：4月上旬～9月下旬
対象：15歳～25歳の勤労青少年（講座）

社交ダンス：毎週月曜日、午後6時30分～8時30分、定員80人
書道：毎週火曜日、午後6時30分～8時30分、定員30人
料理：毎週火曜日、午後6時～8時、定員30人

茶道：毎週金曜日、午後6時～8時、定員20人
経費：各講座とも1000円。ただし、料理と華道は材料費として3000円（約2か月分）を別に前納

申込：3月1日（木）、午前9時から青少年ホームへ

若者の「オアシス」

ホームは登録制
青少年ホームは働く若い仲間のおアシス。このオアシスには、現在686人のヤングパワ―（男性237人、女性449人）が登録済み。そして、卓球・ギター・水彩画クラブなど13サークルがあり、楽しみながら活発に活動しています。

利用できる人：15歳～25歳の勤労青少年
登録方法：ホームにある利用申請書に事業主（自営の場合は世帯主）の勤労証明をもらい提出

※くわしくは、勤労青少年ホーム（三久保町18-3、☎25241）へお尋ねください。



ホーム祭でのひとコマ
「大きくなったなら、ボクらにもホームを使わせてね」

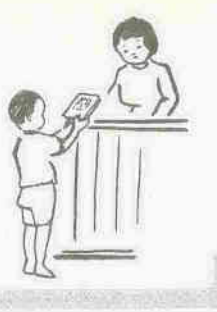

市立図書館の あんない

市立図書館へ行ったことはありますか？ここには、マンガから専門書までありとあらゆる分野の本、約9万2000冊が収納。見ただけだったらだれでもど本でも。また一部のを除いて、市内に住んでいるか通っている人には貸出しもしています。

図書館は教養の宝庫。どしどしご利用ください。

利用の仕方は？

市立図書館は、だれでも利用できます。しかし、本の貸し出しは市内に住んでいるか、市内の学校や会社などに通っている人に限られています。

（本の借り方）
本を借りるには、住所や学校、会社などの証明ができるものを持参し、申込書に記入（年間有効）するだけ。これで、一回2冊、2週間まで希望する本がすぐに借りられます。

休館日はいつ？

休館日は毎週月曜日と毎月末の館内整理日、そして祝祭日・年末



にぎわな移動図書館

年始だけ。ただし、月末の館内整理日が月曜日である場合は、その前日の日曜日も休館日。

この休館日以外、午前8時30分から午後5時まで開館しています。

問合せと足は？
市立図書館：郭町1-18-1、☎20559、交通：川越駅東口発東武バス神明町車庫行「一番街」停留所下車、徒歩5分、市民会館南側。

そのほかにか何か？
トピックス・コーナー：季節や時期の話題に合った本を、か所に集めたコーナー。今は「スキー・スケートに関する本」を開架中。

移動図書館：図書館までは遠くへ行けないワという方のために「図書館」が出張しようというもの。今月は2月22日（木）に高階地区（稲荷公園）午前10時～11時30分、春日神社午後1時30分～3時へ出張します。

講演会

認定証がもらえます
16歳、映写機操作講習会
南公民館 ☎43-0038
期間：2月21日（木）～24日（日）、午後6時～9時（24日は午後1時～5時）
対象：市内在住・在勤の成人
定員：35人（先着順） 経費：1500円
申込：2月16日（金）、午後6時から南公民館へ（電話不可）

足と目で確かめる
歴史教室
中央公民館 ☎22-1394
今回は現地見学が主。古い歴史と豊かな文化遺産を誇るわが川越を自分の足と目でみつけてみませんか。蔵造り、喜多院などを見学。



また、県立歴史資料館（嵐山町）などへのバス見学も行います。
期日：2月19日～3月12日、毎週月曜日、午前10時～正午（バス見学は3月20日（火））
対象：市内在住・在勤の成人
定員：35人（先着順）
経費：1000円（バス見学は別に1000円）
申込：2月15日（火）、午前10時から中央公民館へ（電話不可）

ナイフとフォーク
テーブルマナー教室
青少年ホーム ☎22-5241
洋食のマナーに自信のないあなたを対象にした教室。レストランでの会食も行います。
期日：2月28日～3月28日、毎週水曜日（3月21日を除く）、午後6時～8時
対象：15歳～25歳の勤労青少年
定員：35人（先着順）
経費：2000円（会食は別に5000円）
申込：2月14日（木）、午前9時から青少年ホームへ（電話不可）



テレビ利用
おかあさんセミナー
南公民館 ☎43-0038
小学5・6年生をお持ちのおかあさん—あなたを対象にしたセミナーです。テレビでお馴染みの「おかあさんの勉強室」5・6年を使って学習。お子さんの家庭教育にお役立てください。
とき：毎月第3火曜日、午前9時30分～正午
※くわしくは、南公民館へお尋ねください。

話し方月例会
気持ちのいい説得の仕方
南公民館 ☎43-0038
とき：2月21日（木）、午後6時30分～8時30分
対象：市内在住・在勤の成人
※希望者は直接南公民館へお出かけください。経費=100円。

初心者が対象
スケート教室
期日：3月18日（日）・21日（水）・25日（日）、午前7時～9時
会場：東武川越スケートセンター
対象：市内在住・在勤・在学で小学生以上の人 定員：200人（先着順）
経費：1500円（貸靴・傷害保険・滑走料）
申込：2月20日（火）、午前9時から市民体育館へ（市教委保健体育課）

スキーの集い
青少年ホーム
期間：2月23日（金）～26日（月）
会場：蔵王スキー場
乗物：バス
対象：15歳～25歳の勤労青少年 定員：40人（先着順）
経費：1万8000円
※申込みなど、くわしくは青少年ホーム（三久保町18-3、☎25241）へお尋ねください。

市民体育祭
スキーの部
とき：3月4日（日）、午前9時
ところ：湯沢国際スキー場（現地集合・現地解散）
種別：壮年の部、成年一部、成年二部、少年の部、女子の部（各部とも回転と大回転）
対象：市内在住・在勤・在学の人
※申込みなど、くわしくは市教委保健体育課へお尋ねください。

スキー教室
バツジテスト
期間：3月9日（金）～12日（月）
会場：志賀高原一の瀬スキー場
乗物：バス
対象：市内在住・在勤の人 定員：80人（先着順）
経費：1万7000円
※申込みなど、くわしくは市教委保健体育課へお尋ねください。

職員募集
保母と運転手兼用務員
増美保育園（岸町3-28-1、☎2740）では次の職員を募集中です。くわしくは同園へお尋ねください。
▽保母：1名
▽マイクロー運転手兼用務員：1名

中華を家庭で！
料理教室
中央公民館 ☎22-1394
期日：2月23日～3月23日、毎週金曜日、午前10時～正午
対象：市内在住・在勤の女性
定員：35人（先着順） 経費：3000円
申込：2月16日（金）、午前10時から中央公民館へ（電話不可）

市民体育祭
スピードスケートの部
とき：3月10日（日）、午後7時から
ところ：東武川越スケートセンター
参加資格：市内在住・在勤・在学の人
競技方法：▷日本スケート連盟規定によるスピードスケート競技（110mリンク使用）でタイムレース ▷1人2種目まで（リレーを除く）▷靴はスピードかハーフスピードを使用
種目：小・中学生男女、高校・一般女子=500m・1000m、高校・一般男子=500m・1000m・1500m・3000m、会社・クラブ対抗リレー=2000m（1チーム4人）
経費：100円（傷害保険料）
申込：2月24日（土）までに市教委保健体育課へ
※参加者練習日は3月5日（月）、午後8時から大会会場で行います（参加費=200円）

講演会
“思春期における心の発達”
思春期とは、「こども」から「おとな」へと成長する過渡期—心身ともに急速に発達する大切な時期です。一般的には11歳から15歳ぐらいにあたります。この頃の子供の特徴は、落ち着きのなさ、気分屋、家族からの回避、反抗などといった形で表わされます。
それでは、このような行動がなぜ生まれ、子供たちはどのようにして乗り越えていくのでしょうか。聴講は無料、お出かけください。
とき：2月22日（木）、午後1時30分～4時
ところ：川越児童相談所（宮元町33-1、川越保健所隣）
講師：茨木俊夫氏（埼玉大学助教授）
問合せ先：婦人児童課家庭児童相談室
※当日、お子さん連れはできるだけご遠慮ください。

親子映画会
小学生向き。どなたでもご覧になれます。
題名：「母と子の心がかよるとき」、「サーカス子、だいちちゃん」ほか
とき：2月24日（土）、午後2時～4時
ところ：高階公民館（☎42-6064）

3か月児健診
母子健康手帳とおむつをお忘れなく。
とき：2月20日（火）、午後1時～2時
ところ：芳野公民館
対象：10月・11月生まれの赤ちゃん

身障・ちえ遅れの方に
巡回相談
身体障害者手帳または療育手帳（みどりの手帳）をお持ちの方、これらの手帳の交付を受けたい方、またその家族の方を対象にした相談室です。相談を希望される方は直接会場へお出かけください。
〈内容・対象〉
*身体障害者手帳の交付を受けたときより障害が重くなったり、新しい障害が加わった方 *施設に入って訓練を受け、仕事をしたい方 *就職・結婚問題でお困りの方 *車いす・補聴器・義足などの補装具の交付や修理を受けたい方 *精神薄弱者で施設に入所を希望する方、精神薄弱者授産施設に入園を希望する方 *その他、年金・手当などの援護制度について知りたい方
とき：2月20日（火）、午後1時30分～4時
ところ：南古谷公民館
相談員：栗原竜蔵氏（身体障害者相談員）、高沢幸治氏（精神薄弱者相談員）、各担当ケースワーカー

郵便貯金
婦人モニター募集
郵便局では、昭和54年度郵便貯金婦人モニターを募集中です。
モニターの仕事：為替貯金に関するアンケートに答えたり、意見を要望などを随時提出する
任期：4月1日～翌年3月31日
応募資格：郵便貯金を利用して20歳以上の女性（郵政職員やその家族を除く）
募集期限：2月28日（木）
※応募方法など、くわしくはお近くの郵便局へお尋ねください。

奥サマ

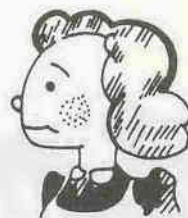

▽消費生活この十年：消費者保護基本法が施行されてから十年にちなんで、その歩みをパネルで紹介するもの。

早いもので、今年ももう二月。二月といえば、恒例の消費生活展がやってくる。

奥サマ方中心に、女性から圧倒的支持を集める消費生活展、迎えて今度が第九回。市と川越市くらしの会（島崎とし子会長）の主催で、丸広デパート六階催場を会場に、二月十五日（木）から二十日（火）までの六日間にあわたって開かれる。

食品添加物や自然破壊など、目に見えない形で私たちの生活の中に、日に日にしのびよる危険。くらしをとりまくこうした状況の中で、消費生活を向上させようと開かれるこの展示会。昨年引き続き今年のテーマは、「くらしを見直そう」シリーズ、パートII、「安全をもとめて」。この統一テーマのもと、十三コーナーに分かれて、様々な問題提起がなされている。ある意味で、すべての主婦がより賢くなることを求められているこの時代、買い物の途中でもよいかから、あなたも足を運んでみたらどうだろうか。

主なコーナーから、展示内容を紹介してみよう。

テーマは「安全をもとめて」

第9回消費生活展近付く

▽お店の商品管理から見た「推せんできる店、できない店」：身近な小売店の商品管理について考え、くらしの会会員によるアンケート調査の結果も発表される。

▽プラスチック容器は安全か？：家庭で無意識に使用しているプラスチック製品の問題点について考えるコーナー。

▽うどんと過酸化水素について：ゆでめん等の殺菌料として使用されている過酸化水素について考えるコーナー。

……その他、消費生活なんでも相談から不用品の即売まで盛り沢山。※くわしくは、商工観光消費対策係（☎24-188-1111代）

〔あなたのお宅のカレンダー〕としてお役立てください。

くらしのカレンダー

2/10(出)	* 県内の盲・ろう・養護学校の昭和54年度入学志願者募集締め切り(希望の各学校)AM9:30	22(木)	* 市県民税申告受付(古谷公)AM9:30 * 3か月児健診(山田公)PM1:30
11(祝)	* 建国記念日 * 老袋の弓取式(下老袋氷川神社)AM10:00ごろ	23(金)	* 市県民税申告受付(古谷公)AM9:30 * 3か月児健診(川越市保健室)PM1:30 * 海外移住「映画と相談会」(県川越消費生活センター)PM6:00
12(月)		24(土)	* 市県民税申告受付(芳野公)AM9:30
13(火)	* 市県民税申告受付(霞北公)AM9:30 * 特設人権相談所(南公)AM10:00	25(日)	
14(水)	* 聖バレンタインデー * 市県民税申告受付(名細公)AM9:30	26(月)	* 市県民税申告受付(芳野公)AM9:30
15(木)	* 市県民税申告受付(名細公)AM9:30	27(火)	* 市県民税申告受付(福原農協)AM9:30 * 3か月児健診(大東公)PM1:30
16(金)	* 市県民税申告受付(大東公)AM9:30 * 3か月児健診(川越市保健室)PM1:30	28(水)	* 全国火災予防運動始まる * 市県民税申告受付(福原農協)AM9:30
17(土)	* 市県民税申告受付(大東公)AM9:30 * 講演会「幼児期の親と子のふれあい」(高階公)AM9:30	3/1(木)	* 市県民税申告受付(高階公)AM9:30
18(日)		2(金)	* 市県民税申告受付(高階公)AM9:30
19(月)	* 市県民税申告受付(大東公)AM9:30 * 無料納税相談所(⑤5Fフロア)AM10:00<->23日(金)・3/1(木)・2(金)・5(月)・6(火)>	3(土)	* ひな祭り * 耳の日 * 市県民税申告受付(高階公)AM9:30
20(火)	* 市県民税申告受付(霞公)AM9:30 * 3か月児健診(芳野公)PM1:00 * 身障・ちえ遅れの方の巡回相談(南古谷公)PM1:30	4(日)	
21(水)	* 市県民税申告受付(霞公)AM9:30 * 3か月児健診(霞北公)PM1:30 * 話し方月例会(南公)PM6:00	5(月)	* 市県民税申告受付(高階公)AM9:30
		6(火)	* 啓蟄(けいちつ) * 市県民税申告受付(山田公)AM9:30
		7(水)	* 消防記念日 * 市県民税申告受付(南古谷公)AM9:30
		8(木)	* 国際婦人デー * 市県民税申告受付(南古谷公)AM9:30
		9(金)	* 市県民税申告受付(南公)AM9:30

危険物

危険物

※ここに掲載したものは、最近の広報川越に載っているものばかりです。
※☒は危険物の収集日です。あなたの地区の日程を確認してください。
▷()内は会場または主催者、時間は開始時間 公=公民館 ⑤=市役所



六つ星川柳会作品

山門をくぐり止水の境にいる
豊田本 福田案山子
リーダーが替るとスローガン変り
笠幡 小野 東風
電気器具故障息子の帰り待ち
南大塚 塩谷恵津子
股くぐりやりかねまじき出世主義
南大塚 塩谷 久星
おでん屋へ皮手袋を忘れて来
藤間 新井 行雲
裁縫と妻の値打ちは器量よし
笠幡 近藤 佳福
ギャンブルで又又戻る貧乏神
増形 岡田 キヨ
このように生きろとうなぎうまく
逃げ 旭町三 恩田 川雀

修理して記念の時計よくもたせ
六軒町一 塩野あひる
混む電車子供ちやっかり席を取り
増形 山名 三郎
つまらない物と風呂敷そっと出し
宮元町 大島 歌笑
終戦のどきさきだったばら儲け
宮下町二 斎藤 三竜
外人が外人を見る港町
大手町 青木 五郎
採用の通知で春が来た一家
笠幡 柳田ひろし
退院日やはり大安まで延ばし
脇田町 鈴木 靖華
翌朝の体温計がほっとさせ
砂 山崎 涼史