



広報

川越

—No. 487—

9月25日

■発行所 川越市役所 ■電話 川越(0492)24-8811(代) ■発行人 川越市長 加藤 龍三 ■編集 企画財政部企画課

10月からテレビで放送!!

～市内のいきごとや市からのお知らせ～

市では、広報川越のテレビ版といえる「テレビを使った広報」を、10月から毎週1回、テレビ埼玉(UHF局、38チャンネル)で放送します。時間は、毎週火曜日、昼の12時25分～30分までと夕方の6時10分～15分までの2回。タイトルは「わか街川越、——第1回は10月2日ですからご期待を。

なお、放送内容については、広報川越最終ページへ毎号「小江戸TV情報」と題して掲載しますからご覧ください。

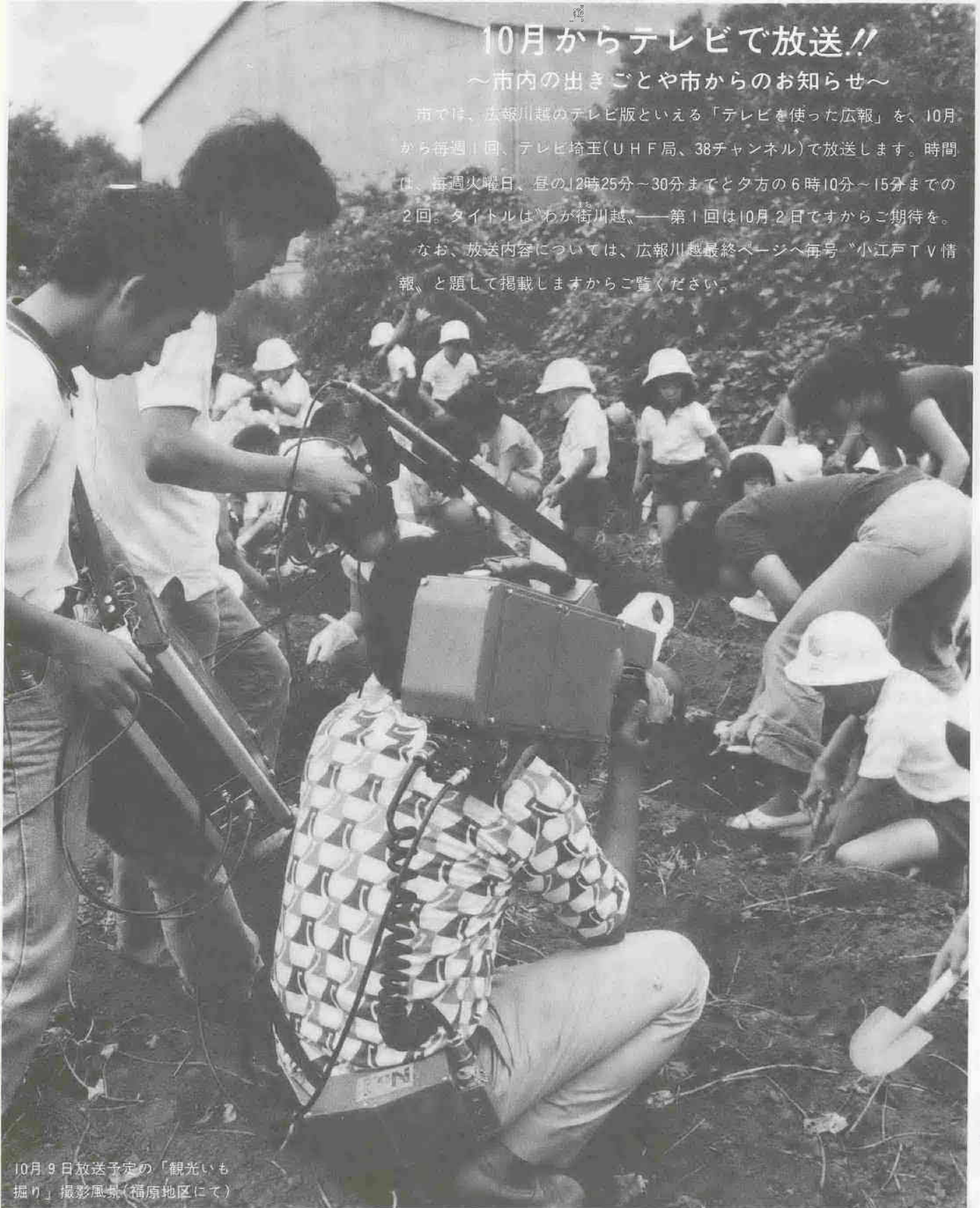

10月9日放送予定の「観光いも掘り」撮影風景(福原地区にて)

川越まつり

10月14・15日



祭りの交通規制
と案内図です

10月14日(日)・15日(月)は川越まつりです。熱演、また熱演のお囃子。木やりの合図で荘重に動く山車。そして、ひっかわせ。この日はやはり、川越が小江戸に生まれかわります。今年もお出かけください。14日は居ばやし、15日は山車ひきまわし。

◎山車・みこし情報

山車、みこしのひきまわしは、15日、午前10時から午後10時まで。山車の集中(ひっかわせ)が予想されるところは中央通り。()部分は。



14日、午後2時から8時まで市街地一部。15日、午前9時から午後11時まで市街地の道路を大幅規制。通行禁止区域は()の箇所。なお、これ以外の道路でも相当混雑が予想されますから、路上駐車はご遠慮ください。

◀15日のゴミ定期収集▶
交通規制地内で、15日がゴミ定期収集地域に当たるところでは、午前10時までに収集を済ませますから、お早目に収集所へ出してください。

◀まつり臨時駐車場▶
P1 市民グラウンド
P2 第一中学校
P3 仙波小学校
P4 富士見中学校
P5 月越小学校
P6 川越駅西口植木センター前

④14日は市民グラウンド。15日は上記6か所。ただし、第一中、富士見中は午後4時から。雨天の場合、学校は使用できないこともあります。

◀バス回路▶
15日のバス路線は、交通規制のため、一部変更になります。路線は()で案内図に表示。くわしくは各バス会社へ。

- ◀山車の飾所▶
①宮下町
②志多町
③元町1丁目
④末広町
⑤連雀町
⑥六軒町
⑦松江町1丁目
⑧西小仙波町
⑨三久保町
⑩仙波町4丁目
⑪田町
⑫岸町2丁目
⑬岸町3丁目
⑭脇田本町
⑮新宿町
⑯旭町3丁目
⑰大塚新田
- ◀みこし飾所▶
⑱南通町
⑲菅原町
⑳協田町
㉑神明町
㉒新富町1丁目
㉓新富町2丁目
㉔旭町1丁目
㉕広栄町
㉖新河岸
㉗砂新田

◀神幸祭、15日▶
行例は午後1時水川神社出発。午後2時市役所前で神事。

◀関連行事▶
▽14日・川越齋組合による木やりとまとい、はしご乗り。午後2時から7時から、広小路ほか。
▽15日・たばこ吸あて競争。午前10時から午後4時30分。中央通り武蔵野銀行川越支店駐車場。会場では、たばこ空箱を利用した作品の展示と作り方教室も。川越まつりの観光たばこは、15日、午前11時から午後5時まで川越駅前ほか4か所街頭販売。
▽14・15日・山車のスタンプ。午前9時から午後6時まで連雀町繁栄会加盟店で。
▽14・15日・土産品の即売。弓張り堤灯(山車の絵を画いたもの)、ミニ山車のれん、五つ面、ミニ傘ほか。午前10時から午後9時までオンワード前と銀座通りで。
▽15日・記念切手の販売。これまでに発売され、人気のあった記念切手数種を販売。午前9時から午後5時まで本川越駅前広場で。川越記念スタンプも用意。
◀無料休憩所とトイレ▶
15日・無料休憩所と湯茶の接待。午後1時から9時まで銀座通りで。仮設トイレは、14・15日、銀座通り商店街駐車場と熊野神社境内に。

あなたの将来は？ 年金をみなおそう

10月5日に街頭無料相談

国民年金は昭和三十四年にスタートし、満二十年を迎えました。現在、この国民年金に加入している方は全国で二千七百万人以上になっていっています。

しかし「自分は加入できるのだろうか」とか「年金は、いつからもらえるのか」と、意外にその内容が知られていないようです。そこで一人でも多くの人にこの制度を理解してもらおうと「国民年金普及推進月間」が設けられています。

川越市の場合、今年10月がこれにあたり、この期間中に、市と関係機関と協力して、民間協力者を対象とした研修会や街頭無料相談所を開設することになっています。

相談所は丸広の前で

「街頭無料相談所」は、国民年金の相談はもちろん、厚生年金や健康保険の相談にも応じる「社会保険なんでも相談所」です。お気軽にお出かけください。主催は市と川越社会保険委員川越支部。

とき：十月五日(金)午前10時から午後四時まで
ところ：丸広百貨店前(新富町通り側)

相談員：川越社会保険委員、川越社会保険事務所職員、市役所保険年金課職員

通算老齢年金

二十五年以上保険料を納め、六十五歳になると年金がもらえる国民年金制度。しかし、人によっては、二十五年未満でも年金をもらえる場合があります。そこで、十月五日の「街頭無料相談」に先がけ通算老齢年金について紹介します。

会社などに就職して厚生年金に加入したが、途中でやめてしまったり、サラリーマンの妻が途中で国民年金に加入したが、年金をもらうのに必要な期間保険料を納められなかった場合は、「老齢年金」がもらえません。そこでこのような場合でも年金がもらえるように「通算老齢年金」の制度があるわけ

です。

この通算制度は、二つ以上の公的年金の加入期間を合わせて二十五年(国民年金以外の公的年金制度の場合は二十年)以上あれば年金がもらえます。

たとえば、図1の場合、厚生年金加入期間と国民年金の保険料を納めた期間を合わせて二十五年、図2の場合は、夫が国民年金以外の公的年金に加入している期間(夫の配偶者期間)と国民年金の保険料を納めた期間を合わせて二十五年、図3(夫と離婚)の場合は、夫の配偶者期間と国民年金加入期間を合わせて二十五年、以上あれば年金がもらえます。

このように期間がたりない方や、まだ国民年金に加入していない方も、将来年金を受けられない方もいます。

このような方に一定期間の保険料を納めてもらい、年金が受けられるようにするため、「特例納付」の制度が再開されました。この制度は、来年の六月末日が期限。なお、特例納付の保険料は一月四千円。

※くわしくは、保険年金課 ☎24-1881-1、内線二六五(一八)へ。

人口のうごき		9月1日現在
人口	249,987人	(前年同期) 244,256人
男	126,543人	
女	123,444人	
前月比	523人増	
世帯数	73,709世帯	
出生	376人	死亡 80人
転入	1,457人	転出 1,230人

重度心身障害者 医療の受給者証

10月から新しいものに
重度心身障害者医療の受給者証が、十月から新しくなり、現在使われている受給者証は使用できなくなります。

新しい受給者証は、九月中旬に該当者へ送付します。十月以降古い受給者証は、老人・障害課か近くの出張所へ届けてください。

なお、新しい受給者証には氏名が「カタカナ」で記入してありますから、その下の欄に漢字等で氏名を書き込んでください。

住所や氏名が変わったたら住所や氏名があるいは加入している保険証が変わった場合は、受給者証、印鑑、保険証を老人・障害課へ持参して、手続きをしてください。

※くわしくは、老人・障害課 ☎24-1881-1、内線八七五(一六)へ。

身体障害者スポーツ大会開く

10月21日上戸公園で

会場は、緑の芝生いっぱいの上戸運動公園。開会式は、女子高校生のパトとプラスバンドによる入場行進。万国博でおなじみの車いす用トイレも用意し、ボランティアの方も多数参加しますからどなたも安心して参加できます。秋のすがすがしい空気を胸に、楽しい一日を過ごしてみませんか。

なお、当日は、相談コーナーを設け身体障害者相談員が、生活上の日常生活や職業上のことでお困りの方の相談に応じます。

出場申込先：老人・障害課(十月六日締切り)

※くわしくは、老人・障害課 ☎24-1881-1、内線八七五(一六)へ。

あつと驚くアイデア賞品

競技種目は「やって楽しい、見ておもしろい」をモットーに、宝さがし競走、大だるま送り競走などなど。どんな障害の方にも無理なく参加できる競技を用意しました。賞品も、あつと驚くアイデア品があなただを待っています。

地籍調査 調査の対象は大東地区の一部

市では、昭和四十五年度から国土調査法に基づき地籍調査を実施しています。今年度の調査対象地域は、大東地区の大塚大袋、山城、鎌倉、南大塚、池辺、大塚新田の各一部です。

調査を実施する場合は、事前に説明会を開きます。ご協力をお願いします。

地籍調査の目的は、土地の一筆ごとに区画・地目・地積・所有者などを調査測量し、実情に合った地籍簿や地籍図を作成し、この結果に基づいて法務局の登記簿、地形図(公図)が改められます。

問合せ：管理課地籍調査係 ☎24-1881-1、内線三五三(一)

地籍調査

地籍調査の目的は、土地の一筆ごとに区画・地目・地積・所有者などを調査測量し、実情に合った地籍簿や地籍図を作成し、この結果に基づいて法務局の登記簿、地形図(公図)が改められます。

問合せ：管理課地籍調査係 ☎24-1881-1、内線三五三(一)

調査の対象は大東地区の一部

市では、昭和四十五年度から国土調査法に基づき地籍調査を実施しています。今年度の調査対象地域は、大東地区の大塚大袋、山城、鎌倉、南大塚、池辺、大塚新田の各一部です。

調査を実施する場合は、事前に説明会を開きます。ご協力をお願いします。

地籍調査の目的は、土地の一筆ごとに区画・地目・地積・所有者などを調査測量し、実情に合った地籍簿や地籍図を作成し、この結果に基づいて法務局の登記簿、地形図(公図)が改められます。

問合せ：管理課地籍調査係 ☎24-1881-1、内線三五三(一)

市美展の作品を募集

日本画・洋画・彫塑・工芸・書・写真・花

市教育委員会と川越市美術協会では、十一月一日から市民会館で開催する「第二十八回川越市美術展」の作品を次の要領で募集します。ふるって応募ください。

出品資格は市内在住・在勤の二十歳以上の人。出品点数は第六部「花」が一人一点、他の部門は制限なし。手数料は一点につき五百円、搬入と同時に納入。

〔搬入・搬出〕
 作品の搬入は、十月二十八日(日)正午から午後四時までに市民会館へ。ただし、「花」は十月二十九日(月)午前九時三十分から十一時までに会場へ。
 搬出は、十一月四日(日)、午後三時三十分から四時三十分までに〔注意〕

▽第一部「日本画」：表装・額縁付きで三十号以内(ガラスの使用不可)
 第二部「洋画・彫塑」：洋画は額縁付きで三十号以内。ただし、水彩画以外はガラスの使用不可。
 第三部「工芸」：縦横一・五センチ以内。
 第四部「書」：作品はすべて表装条副裱張共縦二・七、幅〇・五センチまたは縦、幅共一センチ以内。作品には必ず釈文をハガキ大で添付。横額、横巻きものは不可。
 第五部「写真」：カラーは四ツ切以上。白黒は全紙以上。パネルまたは額縁付き。
 第六部「花」：花面〇・七六センチ以内、高さ二センチ以内。
 〔資格・点数・手数料〕

募集しています。申込みは十月一日(日)までに市教委社会教育課へ。定員は六十人。経費五百円。会場は南公民館。午後六時三十分から八時三十分まで。日程・内容は次のとおりです。カッコ内は講師。
 十月二日：蔵造りの町(宮岡正一郎) △十月五日：川越祭り(山車・木下藤次郎) △十月九日：新河岸川の舟運(齊藤貞夫) △十月十二日：古尾谷八幡神社とほろ祭り(新井真治) △十月十六日：川越の産業(宮下辰夫) △十月十九日：埼玉の絵馬(島田桂一郎)

長賞、市長賞、市議会賞、市教育委員会賞、久保賞、美術協会賞、新聞社賞
 (問合せ) 展覧会事務局(社会教育課内) ☎24-18811、内線三二二

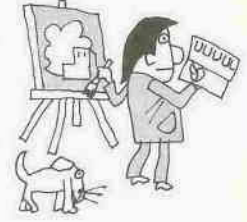

一人一種目(二句一首)以内。未発表の作品。申込みは、官製ハガキに作品を書き、住所、氏名、連絡先電話番号を明記の上、十月一日から三十一日までの間に県庁政課(浦和高砂三十一番一)へ郵送。
 ※作品の規格など、くわしくは、川越市教育委員会(☎44-4299)へお問い合わせください。

勤労者文化展 作品を募集

絵画・俳句など6種目
 県では、十一月二十一日から埼玉会館で開催する「埼玉勤労者文化展」の作品を次の要領で募集します。ふるって応募ください。
 (美術の部)
 種目は絵画・写真・書・手工芸
 出品点数は一人一種目一点。未発表の作品。搬入は十一月十四日から十六日までに各労政事務所へ。十一月十九日埼玉会館でも受け付け。時間はいずれも午前十時から午後四時まで。
 (文芸の部)
 種目は俳句と短歌。応募条件は、種目は俳句と短歌。応募条件は、種目は俳句と短歌。応募条件は、種目は俳句と短歌。

交通指導員 新たに10人委嘱

市では、交通安全、交通指導など交通事故防止を願い、市内に四十八人(市委嘱者四十四人、県警本部委嘱者四人)の交通指導員を配置しています。
 交通指導員は、小学生の登校時やお祭りなどで人が込み合うとき、皆さんの交通事故防止に活躍しています。このたび次の十人の方が、新たに市から委嘱されました。
 新井喜吾(名細中西側)
 山崎貞治郎(今成地内(柳東和)前) 楠谷勝由(西川越駅前押ボタン信号)
 寺内保夫(バーラー、いすみ西側) 池田紀久代(南古谷小前)
 福田素子(新報国西側) 木下純子(寺尾小前)
 深沢正雄(喜多院北側) 堀越利男(中村修)
 (敬称略、カッコ内は立寄場所)

昭和54年8月末日現在の市内での交通事故状況

区分	人身事故		物件事故	
	件数	死者	傷者	事故
54年	498	3	639	1,253
53年	487	7	613	995
増減	+11	-4	+26	+258
前年比%	102.3	42.9	104.2	125.9

小規模企業振興委員

市内50か所で相談役に

経営相談の承り所として市内五十か所にそんな看板を掲げた商店・事業所があります。経営問題で悩む経営者の相談に応じようという「小規模企業振興委員」の目印です。
 この小規模企業振興委員の制度は、小規模企業者に、事業経営に関する様々な相談業務を持つ小規模企業者として十分に活用してもらおうと、経営者と商工会議所とのパイプ役として昭和五十一年から発足したものです。
 金融、税務、記帳、労働保険、企業診断など、事業経営をとりまく問題や悩みは、以外に多いものです。しかし、あらためて商工会議所へ相談に行くとなると、なかなか出かけるにいくのも事実です。そんなとき、身近で、気軽に相談に応じてくれるのが、この振興委員であるわけです。相談は無料で秘密は固く守られますから、安心してご利用ください。
 ※くわしくは、商工会議所(☎22-1310)代へお尋ねください。

公告 脇田町の一部で権利変換計画

日本住宅公団が施行する川越都市計画事業川越駅前脇田町第一種市街地再開発事業に係る権利変換計画が、八月三十日認可され、九月十四日公告されました。権利変換計画に係る施行地区は川越市脇田町の一部。権利変換期日は九月二十九日です。
 くわしくは、日本住宅公団関東支社川越再開発事務所(☎22-1742)へ。

労働大学 川越で開催

10月1日から受付
 県では、十月十八日から川越市役所を会場に左表の日程・内容で「埼玉県労働大学講座」を開催します。最近の流動的な労働問題を研究するには絶好の機会です。ぜひ受講を。
 講義は午後六時から八時まで。申込みは、十月一日(日)から十三日(土)までに市商工観光課、県政課、川越労政事務所のいづれかへ。受講資格は問いませんが、定員は百人。受講料は無料。くわしくは、県政課(☎048-824-1211)代へお問い合わせください。

労働大学日程と内容

月日	内容
10月18日(休)	職場の健康管理と余暇活用
19日(金)	高齢化・高学歴化社会と賃金
22日(月)	就業規則の変更と労働条件
23日(火)	労働協約と平和義務・労働法と市民法の接点
25日(休)	労働法と市民法の接点
26日(金)	労働法と市民法の接点
29日(月)	週二日制・時間短縮と労働時間法制
30日(火)	労働法と市民法の接点
11月1日(休)	日本とアメリカの不当労働行為制度の比較
2日(金)	退職管理
5日(月)	労働法と市民法の接点
6日(火)	同和問題・特別講話

国政はあなたの一票から

10月7日は衆議院総選挙の投票日

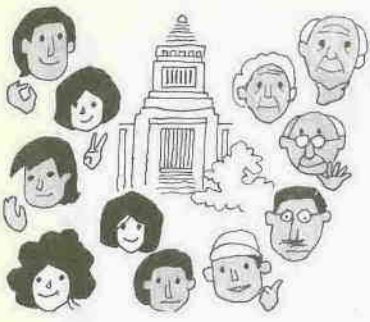

十月七日は、衆議院議員総選挙と最高裁判所裁判官国民審査の投票日です。
 総選挙は、これからの国の政治を託す私たちの代表を選ぶ大切な選挙です。有権者ひとりひとりが、情実や金銭、物品などに動かされることなく、清い一票を投じるようにしましょう。

投票できるのは9月2日までに20歳以上になる人
 今回の総選挙と国民審査の投票ができるのは、次の①と②に該当する人です。
 ① 昭和三十四年九月二日までに生まれた日本国民。
 ② 昭和五十四年六月一日以前から川越市の住民基本台帳に記載され、選挙人名簿に登録されている人。

投票できる時間は、午前七時から午後六時までです。投票所の入口に字町名を書いた立札が立ててありますから、よく確かめて入場してください。
 投票の順序は、会場によって多少配置が異なりますが、次のとおりです。
 投票できる時間は、午前七時から午後六時までです。投票所の入口に字町名を書いた立札が立ててありますから、よく確かめて入場してください。
 投票の順序は、会場によって多少配置が異なりますが、次のとおりです。

10月4日立会演説会

会場は 市民会館
 立会演説会は、十月四日(木)、午後六時三十分から市民会館ホールで行われます。
 各候補者の演説を直接聞き、その人物、識見などを比較判断する絶好の機会です。ぜひ

① 「受付係」に入場券を差し出し、到着番号の記入を受ける。
 ② 到着番号記入済みの入場券を「名簿対照係」へ提示して選挙人名簿との対照を受ける。
 ③ 対照済みの入場券を「投票用紙交付係」に渡し、衆議院議員投票用紙と最高裁判所裁判官国民審査の投票用紙を同時に受け取る。
 ④ 投票記載所で投票用紙に候補者一人の氏名を記入する。国民審査の投票用紙には、最高裁判所裁判官をやめさせた方がよいと思う場合、その裁判官の氏名の上欄に×印を記入。これと反対に、やめさせなくてもよい場合は何も記入しない。
 ⑤ 投票。それぞれの投票箱へ。
 ※国民審査の投票をしたくない人は、その旨を告げ、投票用紙を受け取らないでください。また、投票用紙を受け取った後でも、投票したくない人は、投票用紙を投票箱に入れないで係員に返してください。
 ●お問い合わせは、市選挙管理委員会(☎24-18811、内線五〇一〜三)へ。

差別の中に生き続けて

仕事の矛盾(3)

◇初めてのスーツ
 そういふ中から、私がかんたんと矛盾をみる目ができてきました。私もかつては部落を隠す人間の一人だったわけです。
 高校を卒業して初めて一着のスーツをつくる時、町の洋服店へ注文できなくて隣の本店へ注文できたとき、その洋服屋さんは、非常に親切で、印象もよかったです。その後はついに注文に行く勇氣がなく、失礼してしまいました。
 こういふ人間が、どこから部落問題へ興味をもったというか、矛盾を見つけたというか、日常、今お話ししたような仕事の中に、いっばい矛盾が広がっているわけです。
 おそらく、今お集りの皆様の中にも矛盾はいっぱいあると思います。その中から、自分が見てきてくれる。ちよつと目を開いてみると、この矛盾をなんとかしようと思うと、やはり、部落差別というものを、なんとかしなければならぬ所へ行くのではと思いませんか。くどくどと例をあげてきました。

みんなそろって きれいな選挙



選挙をきれいなものにするには、お金や物、義理や人情に惑わされないことが大切です。

候補者はもちろん私たち有権者もルールを守って貴重な一票を汚さない、きれいな選挙をしましょう。

開票は投票日の翌日、十月八日午前八時から市役所五階フロアで行います。開票速報は、市民体育館前に速報板を設置してお知らせします。

選挙関係のお問い合わせは、市選挙管理委員会(☎24-1881-1、内線501-3)へ。

郵便はがき

川越局 料金別納郵便

川越市

投票区 頁・番号 男 女

投票所

衆議院議員総選挙 10月7日(日)
最高裁判所裁判官国民審査 午前7時から午後6時まで

投票所入場券

不在者投票

「郵便による不在者投票」を利用する場合は、次の手続きが必要になります。なお、手続きは代理人でもできますが、署名は必ず本人がすることになっています。

① 投票用紙・投票用封筒の交付
請求書に必要事項を記入し、郵便投票証明書を添えて、市選挙管理委員会へ直接または郵送で

② 投票用紙と投票用封筒が届いたら、投票用紙に候補者一人の氏名を記載し、小さい投票用封筒に入れ封をする。次に、それを大きい投票用封筒に入れ封をし、その封筒の表面に記載年月日と場所を書き、署名します。

③ 郵送。記載が終わったら、切手をはって、できるだけ早く郵送

安心して利用を！ 代理記載と 点字投票

投票用紙には、自分で候補者の氏名を記入しなければなりません。身体が不自由な人や自分で字が書けない人は、投票所で係員に申し出て下さい。係員があなたに代って記載します。

また、目の不自由な人は、点字による投票ができますから、係員にその旨を申し出て下さい。

いずれの場合も、投票の秘密は固く守られますし、各投票箱は開票所でいっせいに開かれ、全部かきまぜて開票しますから、誰に投票したか本人以外に分かりません。安心して投票してください。

46	山田小学校体育館	山田出張所管内全域
45	下広谷南公民館	下広谷(南・北)、富士見ハイイツ(下広谷・五味ヶ谷)、竹野、栄、富士見
44	下小坂公民館	下小坂、平塚、平塚新田
43	名細公民館	鯨井(二〇〇番地)・二二七番地、鯨井新田、吉田、小堤、小堤(後)、天金山、天沼新田
42	名細保育園	鯨井(第43投票区該当地区は除く)、上戸、みどり会、みよしの、住友あおい ※上戸山王神社となり
41	霞ヶ関北小学校体育館	霞ヶ関西、霞ヶ関北一・三丁目
40	霞ヶ関北小学校体育館	霞ヶ関北四・六丁目、みなみ
39	東急ニュータウン 自治会公民館	東急団地、霞ヶ関東、的場初雁
38	笠幡上野公会堂	新町、本町、協栄、西部、大笠、セキスイ川越、上野、倉ヶ谷戸、グリーンタウン ※老人ホーム入口・バス停留所近く
37	的場下組出荷所	的場(中・下)
36	霞ヶ関南小学校	安比奈新田、霞ヶ関住宅、水久保東
35	霞ヶ関公民館	安比奈新田、霞ヶ関住宅、水久保東
34	大東西小学校	大袋新田、山城、高橋、大袋、増形、藤倉、猪鼻、原新田、青柳、南台一・二丁目、日東団地
33	大東公民館	月山、南台三丁目、南大塚・大塚新田(第32投票区該当地区は除く)
32	武蔵野小学校体育館	緑ヶ丘、向ヶ丘、南大塚・大塚新田の関越自動車道東側、国道16号線南側の区域
31	大東東小学校	寿町一・二丁目、豊田新田、豊田本、池辺
30	福原公民館	下赤坂、中福、上松原、下松原、今福原、霞町、砂久保、中台一丁目
29	今福公民館	今福今福上・下、中台一・三丁目、今福事業団、田園ハイイツ、中台(つじヶ丘) ※菅原神社境内
28	藤間文化会館	藤間(上・中・下・東)、富士ヶ丘(下松原の一部を含む) ※藤間の東光寺から南へ五十メートル、旧川越街道の西側
27	高階中学校体育館	藤間原、砂新田(南・武蔵野)
26	高階中学校体育館	藤間(南)、稲荷町、熊野町、清水町、藤原町
25	高階中学校体育館	砂新田一・四丁目、砂新田(五ツ又)、砂久保の一部、下新河岸の一部、砂新田(上)、砂新田(第24投票区該当地区は除く)
24	高階小学校	砂(第三)、高砂、新河岸(上・下)、旭住宅、砂新田(二番地)一〇七番地)
23	寺尾公民館	寺尾(第一・第二・砂弁天) ※砂の勝光寺境内 寺尾(第一・第四・西向)、富士見 ※勝福寺の南・寺尾日枝神社前
22	砂会館	寺尾(第一・第二・砂弁天) ※砂の勝光寺境内
21	牛子小学校	牛子、さくら堤、わかば台、川越ハイイツ、わかば台藤木、河原町、ゆたか、南田島(第20投票区該当地区は除く)
20	南古谷小学校	南田島、木野目、並木、並木新町、南古谷団地、さつき、あゆみ、さくら堤第四
19	南古谷公民館	上久下戸、下久下戸、宮本、今泉、菅沼、渋井、古市場
18	古谷小学校体育館	古谷(上・古川端・黒須・蔵根・握津)、古谷本郷(上・下)、下老袋、東本宿
17	古谷出張所	古谷(上・古川端・黒須・蔵根・握津)、古谷本郷(上・下)、下老袋、東本宿
16	芳野中学校	菅間(中・下)、石田本郷、石田本郷(新田)、鹿飼、鴨田(第一)、上老袋、中老袋、芳野台一・二丁目
15	芳野公民館	菅間(上)、谷中、北田島、伊佐沼、鴨田(第二・第三)
14	川越商業高校	旭町一・三丁目、広栄町
13	川越商業高校	新宿町五・六丁目、新宿町未整理地区
12	泉小学校体育館	今成町、小ヶ谷町、小室町
11	富士見中学校体育館	上野田町、田町、野田町一・二丁目、東田町、脇田新町
10	南公民館	新宿町一・二丁目、脇田町、脇田本町
9	城南中学校	新宿町三・四丁目、岸町二・三丁目
8	月越小学校旧体育館	三光町、末広町一・三丁目、月吉町、六軒町一・二丁目、野田月吉町
7	中央小学校	中原町一・二丁目、連雀町、新富町一・二丁目、通町、松江町一丁目
6	仙波小学校体育館	岸町一丁目、菅原町、仙波町二・四丁目、富士見町、仙波町未整理地区
5	第一中学校体育館	仙波町一・三丁目、南通町、仙波町未整理地区
4	第一中学校体育館	西小仙波町一・二丁目、小仙波町一・三・四・五丁目、小仙波町未整理地区
3	第一小学校体育館	松江町二丁目、杉下町、伊佐沼新町
2	市民体育館	御成町、神明町、水川町、宮下町二丁目、宮元町、志多町、城下町
1	市民体育館	石原町一・二丁目、喜多町、幸町、末広町二丁目、宮下町一丁目、元町一・二丁目

投票所は9月6日の住所が基準



投票所入場券は、九月二十一日、各有権者あて発送しましたが、投票所は、九月六日現在の住所地で記載してあります。ですから、九月六日までに市内異動の届けをした人は、新住所地の投票所で、九月七日以後に届けた人は、旧住所地の投票所で投票することになります。

管理委員会です。

＜不在者投票の理由＞
▽選挙人がやむを得ない用務または事故のため、川越市の区域外に旅行中か滞在中のとき。
▽選挙人が自分の投票区域外で職務または業務に従事中のとき。
▽選挙人が病氣、ケガ、妊娠などのため、選挙当日、歩行が著しく困難であると予想されるとき。
なお、重度身体障害者、戦傷病者で一定の要件に該当する方は、郵便による不在者投票ができます。

▽選挙人が監獄、少年院、補導院、などに入所中のとき。
▽選挙人が川越市から転出し、他の市町村に居住中のとき。

＜不在者投票の手続き＞
不在者投票する場合は、入場券と印鑑を持参して市選挙管理委員会へ、会場で、選挙当日投票所に届けられない事由を宣誓書に記入し、投票。
なお、入場券が届いていないときは、印鑑だけ持参ください。

この他、不在者投票には、投票所まで出かけることのできない人を対象とした「指定病院での不在者投票」と「郵便による不在者投票」があります。

病院での不在者投票を希望する人は、入院中の病院が不在者投票のできる「指定病院」かどうかを確認してください。指定を受けている場合は、その病院内で投票ができますから、お早目に病院長に申し出て下さい。

重度の身体障害者を対象とした



郵便不在者投票は 10月3日までに 投票用紙の 請求を

23	寺尾公民館	寺尾(第一・第二・砂弁天) ※砂の勝光寺境内 寺尾(第一・第四・西向)、富士見 ※勝福寺の南・寺尾日枝神社前
22	砂会館	寺尾(第一・第二・砂弁天) ※砂の勝光寺境内
21	牛子小学校	牛子、さくら堤、わかば台、川越ハイイツ、わかば台藤木、河原町、ゆたか、南田島(第20投票区該当地区は除く)
20	南古谷小学校	南田島、木野目、並木、並木新町、南古谷団地、さつき、あゆみ、さくら堤第四
19	南古谷公民館	上久下戸、下久下戸、宮本、今泉、菅沼、渋井、古市場
18	古谷小学校体育館	古谷(上・古川端・黒須・蔵根・握津)、古谷本郷(上・下)、下老袋、東本宿
17	古谷出張所	古谷(上・古川端・黒須・蔵根・握津)、古谷本郷(上・下)、下老袋、東本宿
16	芳野中学校	菅間(中・下)、石田本郷、石田本郷(新田)、鹿飼、鴨田(第一)、上老袋、中老袋、芳野台一・二丁目
15	芳野公民館	菅間(上)、谷中、北田島、伊佐沼、鴨田(第二・第三)
14	川越商業高校	旭町一・三丁目、広栄町
13	川越商業高校	新宿町五・六丁目、新宿町未整理地区
12	泉小学校体育館	今成町、小ヶ谷町、小室町
11	富士見中学校体育館	上野田町、田町、野田町一・二丁目、東田町、脇田新町
10	南公民館	新宿町一・二丁目、脇田町、脇田本町
9	城南中学校	新宿町三・四丁目、岸町二・三丁目
8	月越小学校旧体育館	三光町、末広町一・三丁目、月吉町、六軒町一・二丁目、野田月吉町
7	中央小学校	中原町一・二丁目、連雀町、新富町一・二丁目、通町、松江町一丁目
6	仙波小学校体育館	岸町一丁目、菅原町、仙波町二・四丁目、富士見町、仙波町未整理地区
5	第一中学校体育館	仙波町一・三丁目、南通町、仙波町未整理地区
4	第一中学校体育館	西小仙波町一・二丁目、小仙波町一・三・四・五丁目、小仙波町未整理地区
3	第一小学校体育館	松江町二丁目、杉下町、伊佐沼新町
2	市民体育館	御成町、神明町、水川町、宮下町二丁目、宮元町、志多町、城下町
1	市民体育館	石原町一・二丁目、喜多町、幸町、末広町二丁目、宮下町一丁目、元町一・二丁目



衆議院選挙
10月7日

投票



所案内図

第30投票所 川越市 福原公民館 	第29投票所 今福公民館 	第28投票所 藤間文化会館 	第27投票所 川越市立高階南小学校体育館
第34投票所 川越市立大東西小学校 	第33投票所 川越市 大東公民館 	第32投票所 川越市立武蔵野小学校体育館 	第31投票所 川越市立大東東小学校
第38投票所 笠幡上野公会堂 	第37投票所 的場下組出荷所 	第36投票所 川越市立霞ヶ関南小学校 	第35投票所 川越市 霞ヶ関公民館
第42投票所 川越市 名細保育園 	第41投票所 川越市立霞ヶ関北小学校体育館 	第40投票所 川越市 霞ヶ関北公民館 	第39投票所 東急ニュータウン自治会公民館
第46投票所 川越市立山田小学校体育館 	第45投票所 川越市 下広谷南公民館 	第44投票所 下小坂公民館 	第43投票所 川越市 名細公民館

第6投票所 川越市立仙波小学校体育館 	第4・5投票所 川越市立第一中学校体育館 	第3投票所 川越市立第一小学校体育館 	第1・2投票所 川越市 市民体育館
第10投票所 川越市南公民館 	第9投票所 川越市立城南中学校 	第8投票所 川越市立月越小学校旧体育館 	第7投票所 川越市立中央小学校
第15投票所 川越市 芳野公民館 	第13・14投票所 川越商業高等学校 	第12投票所 川越市立泉小学校体育館 	第11投票所 川越市立富士見中学校体育館
第21投票所 川越市立牛子小学校 	第19投票所 川越市 南古谷公民館 第20投票所 川越市立南古谷小学校 	第17投票所 川越市役所古谷出張所 第18投票所 川越市立古谷小学校 	第16投票所 川越市立芳野中学校
第25・26投票所 川越市立高階中学校体育館 	第24投票所 川越市立高階小学校 	第23投票所 寺尾公民館 	第22投票所 砂会館

第32回 市民体育祭

日ごろの成果を発揮しよう!

種目	日時	会場	内容
テニス(軟式)	10月21日・28日=午前8時30分	市営コート他	21日(男子)=一般、成年(35歳~44歳)、壮年(45歳以上) 28日(女子)=一般、ママさんA(35歳未満)・B(35歳以上)
バスケットボール	10月21日・28日=午前8時30分	市民体育館他	21日=一般女子、中学OG、中学OB、ママさん 28日=一般男子、職場・町内対抗男子 21日・28日(男・女)=ミニバスケット
空手	10月21日=午後1時	武道館	組手・形の部=一般、小学、中学
弓道	10月21日=午前9時	武道館	個人・団体=青年、壮年、婦人
バドミントン	10月21日=午前8時30分	市民体育館	単・複式=一般男・女、男子(30歳代、壮年)、ママさん
卓球	10月28日=午前8時30分	川商体育館	単式=男子(35歳・45歳・55歳以上の各部)、一般女子、ママさん 複式=男子、女子、混合
少林寺拳法	10月28日=午後1時	武道館	有段者・級拳手・年少者=男・女・団体演武
体操	11月3日=午前9時	市民体育館	小学・中学・高校・一般=男子、女子

参加資格…市内在住・在勤・在学の人
 参加申込…各種目開催日の15日前までに、市教委保健体育課へ文書で申し込みください。
 問合せ先…市教委保健体育課

あなたの体力は
 100%あるか
 —体力テスト—

あなたの体力は100%あるか

市教育委員会と市体育協会が行うこの体力テスト。この機会にあなたの体力を計ってみませんか。どなたでも参加できます。
 とき…10月10日(祝)、正午から
 ところ…市民体育館
 種目…立幅飛び、上体起こし、腕立て伏せ、時間往復走、5分間走
 定員…150人(先着順)
 経費…無料
 申込…10月3日(水)までに市教委保健体育課へ

あなたは、自分の体力がどの程度なのか知っていますか。「まだまだ体力はある…」と思っても、実際に計ってみると、意外に…。これでは、健康にもよくありません。

結核予防 レントゲン間接撮影

該当者…市内在住で15歳以上の方(妊婦、および学校・勤務先・保健所などで受ける方を除く)
 受診方法…お近くの会場へ直接お出かけください。経費は無料です
 診断結果…精密検査が必要な方だけに、後日連絡します
 問合せ…衛生課予防係

地区	月日	時間	会場
霞ヶ関地区	11.5(月)	9:30~10:30	新町公民館
		11:00~12:00	霞ヶ関公民館日高分館
	11.6(火)	1:30~2:30	霞ヶ関保育園
		3:00~4:00	的の下・天王様
霞ヶ関北地区	11.7(水)	9:30~10:30	的の中公民館
		11:00~12:00	霞ヶ関公民館
	1:30~2:30	霞ヶ関南小学校	
名細地区	11.8(木)	9:30~10:30	平塚・内川工務所前
		11:00~12:00	下小坂・沼田商店前
	11.9(金)	1:30~3:00	小堤集会所
		9:30~10:30	名細公民館
	11:00~12:00	天沼新田・薬師堂	
1:30~3:00	下広谷南公民館		

暮らしに役立つ 奥さま講座

不意のお客さまにもうろたえない「手早いオードブルの作り方」、老後を考えた「年金の知識」など、奥さまにとって役立つ情報が盛りだくさん。
 また、女性で初めてエベレスト登頂に成功した田部井淳子さんの講演も——これを機会に、「もの知り奥さま」に変身しませんか。
 とき…10月9日~12月4日、毎週火曜日、午後1時30分~3時30分
 対象…市内在住・在勤の女性(学生不可)
 定員…40人(先着順) 経費…2,500円
 申込…10月3日(水)、午前10時から婦人会館へ(電話不可)

ママになるために 妊婦教室

妊娠の成立から出産・赤ちゃんの育て方まで、妊婦の基礎知識が中心です。
 南公民館…10月8日(月)・16日(火)・22日(月)、午後1時30分~4時 定員…40人
 高階公民館…10月9日(火)・16日(火)・23日(火)、午後1時30分~4時 定員…40人
 経費…無料
 申込…10月1日(月)、午前9時から衛生課保健係へ

3か月児健診 家族計画指導も

身長・体重の測定から小児科医の診察・育児相談まで。母子健康手帳と「おむつ」を持参ください。
 受付時間…午後1時30分~2時30分

月日	会場	該当児
10.8(月)	山田公民館	6月・7月生まれ
10.9(火)	霞ヶ関公民館	7月生まれ
10.12(金)	高階公民館	6月生まれ
10.16(火)	南古谷公民館	7月生まれ
10.17(水)	福原公民館	7月生まれ
10.17(水)	芳野公民館	6月・7月生まれ
10.18(木)	通町会館	7月1日~15日生まれ
10.25(木)	霞ヶ関北公民館	7月生まれ
10.25(木)	通町会館	7月16日~31日生まれ
10.26(金)	大東公民館	7月生まれ
10.26(金)	名細公民館	7月生まれ

※通町会館=丸広百貨店東側駐車場北側
 家族計画指導…10月2日(火)、午後1時30分~2時30分まで、通町会館(丸広百貨店東側駐車場北側)で開催。希望者は直接会場へお出かけください

可燃物(もえるゴミ)の代替収集

10月10日(祝)翌日の11日(木)ご注意ください。

8月中の火災と救急出動

火災件数	8件
損害額	464万円
救急出動	357件
搬送人員	375人

火事の注意も 家事のうち
 一川越地区消防組合管内一

集 青少年ホーム 秋の講座

勤労青少年ホームでは、秋の講座受講生を募集中です。15歳から25歳の勤労青少年なら、どなたでも参加できます。お気軽にどうぞ。

▼華道…毎週水曜日、午後6時30分から
 ▼コーラス…毎週木曜日、午後6時30分から
 ▼デッサン…毎週木曜日、午後6時30分から
 ▼茶道…毎週金曜日、午後6時から
 ※経費、申込みなど、くわしくは勤労青少年ホーム(☎25241)へお尋ねください。

該当犬…生後3か月(91日)以上の犬 料金…1頭につき1,500円
 (未登録の場合は、登録手数料として別に1,500円必要です)
 ※雨天でも実施しますから、お近くの会場へどうぞ。なお、犬を押し入れられる人が連れてきてください。 問合せ…衛生課衛生係

月日	時間	会場	月日	時間	会場
10.8(月)	9:30~11:30	芳野出張所	10.18(木)	1:00~3:00	霞ヶ関団地自治会館
10.8(月)	1:00~3:00	山田農協	10.19(金)	9:30~11:30	東急団地自治会館
10.9(火)	9:30~11:30	南古谷農協	10.19(金)	1:00~3:00	霞ヶ関北公民館
10.9(火)	1:00~3:00	古谷出張所	10.22(月)	9:30~11:30	鯨井集会所
10.11(水)	9:30~11:30	寺尾公民館	10.22(月)	1:00~3:00	小堤集会所
10.11(水)	1:00~3:00	熊野町公園	10.23(火)	9:30~11:30	寿町・白山神社
10.12(金)	9:30~11:30	砂・氷川神社	10.23(火)	1:00~3:00	雀の森公民館
10.12(金)	1:00~3:00	砂新田・春日神社	10.24(水)	9:30~11:30	丸広東側駐車場
10.16(火)	10:30~11:30	上松原公民館	10.24(水)	1:00~3:00	富士見町・浅間神社
10.16(火)	1:00~3:00	福原出張所	10.25(木)	9:30~11:30	六軒町公民館
10.17(水)	10:30~11:30	日東農協	10.25(木)	1:00~3:00	今成集会所
10.17(水)	1:00~3:00	大東出張所	10.26(金)	9:30~11:30	中央公民館
10.18(木)	9:30~11:30	霞ヶ関出張所	10.26(金)	1:00~3:00	川越保健所

必ず受けましょう
 狂犬病予防注射

愛情を込めて 手づくりネクタイ

この世に、たった1本しか存在しないネクタイ——ダンナ様にとってあげませんか。作り方さえ習えば、あとはアイディアだけで…。ハギレでも作れます。

とき…10月12日(金)、午前10時~正午
 対象…市内在住・在勤の婦人
 定員…30人(先着順) 経費…1,000円
 講師…古市敬子氏
 申込…9月29日(土)、午前9時から中央公民館へ(電話不可)
 ※当日は、ネクタイを1本作る予定。なお、希望者のみ、その後も継続して習うことができます。ただし、材料費は実費負担。

手づくりの味 パン教室

とき…10月5日~26日、毎週金曜日、午前11時~午後2時
 対象…市内在住・在勤の婦人
 定員…35人(先着順) 経費…2,000円
 申込…9月29日(土)、午前10時から中央公民館へ(電話不可)

心を刻む 木彫教室

とき…10月4日~11月15日、毎週木曜日、午後1時30分~4時
 対象…市内在住の成人
 定員…25人(先着順) 経費…3,500円
 申込…9月29日(土)、午前9時から高階公民館へ(電話不可)

市民健康教室(2会場) 常備薬の知識

「ほう丁が滑って指を…」とか、「チョット頭が痛いワ」などといった場合に、役に立つのが「家庭常備薬」。便利ですね。でも、身近にあって便利であるがゆえに使用方法を誤り、それが事故に…という場合もあります。
 そこで、こんな事故をなくすため、今回は「家庭常備薬の正しい知識」について講演会を開きます。入場は無料、どなたでも参加できますからお出かけください。
 中央公民館…10月12日(金)、午後1時30分~3時
 高階公民館…10月22日(月)、午後1時30分~3時
 ※講師は、2会場とも山田喜一郎氏(川越市薬剤師会副会長)。くわしくは、衛生課保健係へお尋ねください。

初心者むけ 華道と茶道講座

〈華道〉
 とき…10月6日~3月、土曜日(20回)、午後1時30分~3時30分
 定員…30人(先着順)
 経費…1,000円(別に、材料費として1回400円程度必要です)
 〈茶道〉
 とき…10月9日~3月、火曜日(20回)、午後1時30分~3時30分
 定員…25人(先着順) 経費…2,000円
 対象…市内在住・在勤の女性(学生不可)
 申込…10月3日(水)、午前10時から婦人会館へ(電話不可)

手軽にできる 七宝焼き

あなたのアイディアを生かしたブローチ、指輪、タイピンなどを作ってみませんか。
 とき…10月13日~11月24日、毎週土曜日(7回)、午後1時30分~3時30分
 対象…市内在住の人
 定員…20人(先着順)
 経費…1回500円程度
 申込…10月1日(月)、午前9時から高階公民館へ(電話不可)

「10月の映画会」 県立図書館
 優秀映画鑑賞会
 10月20日(土) 午前10時と午後2時
 10月24日(水) 午前10時と午後2時
 10月25日(木) 午後2時
 題名「グラッソのときあなた」
 ※入場は無料、お気軽にどうぞ。
 会場…県立川越図書館(新宿町1-17-1、☎45602)

「健康まつり(試食)」
 川越市公衆衛生大会と川越保健所健康まつりが10月3日(木)、午前10時30分から午後3時30分まで、川越保健所(宮元町33-1)と川越児童相談所(保健所すぐ前)を会場に開催されます。
 当日は、公衆衛生活動功労者の表彰を始め、「花いっぱい運動」の表彰、「あなたのための健康食」など、楽しい催しも盛り込まれています。また、健康食の調理実演と試食(11時)、女性登山家田部井淳子さんの講演(2時)も行われます。どなたでも参加できますからお出かけください。くわしくは、衛生課衛生係へお尋ねください。

「話し方月例会」
 テーマ…会議の進め方
 とき…10月17日(火) 午後6時30分から 経費…100円
 ところ…南公民館
 対象…市内在住・在勤の成人
 ※希望者は、直接南公民館へお出かけください。

「16」映画を観ませんか
 「16」映写機操作技術認定証をお持ちの方なら、フィルムから映写機までお貸しします。がうたい

ぼくらの作文

ぼくは、八月十一日から十五日まで長崎県に行きました。

十一日の二時半、川越駅に行つて、池袋駅までキップを買つて旅立ちました。両親と兄二人、弟、ぼくの六人、にぎやかな出発です。

東京駅から、ブルートレインに乗りました。ぼくは前からブルートレインに乗るのが楽しみです。寝台に寝て、十二日の昼に長崎に着きました。

長崎に行く

大塚小6年

純 村 細



駅の前のタクシーでホテルに向かいました。まわりの景色が川越とはまるでちがっているのにはおどろきました。まず、坂がたかくさんあつたことです。家並は木造建築が多かったです。家並は木造建築が多かったです。家並は木造建築が多かったです。

今度はフェリーで熊本に行きました。このホテルは、前のホテルと違ってとても静かでした。ぼくたちがエレベーターで上がったたり下ったりする音のほかは、ひっそりと静まり返っていました。

お風呂に入つてテレビを見ました。でも、どのチャンネルでも何をやっていないか全然わかりません。いいかげんにダイヤルをまわしてみましたが、埼玉とはちがって、あまり多く放送してないようでした。テレビを切つてここにいました。

一晩とまつて、熊本城を見に行きました。雄大な城で、またびつくりしました。天守閣が空をつきさすようでした。城から外の景色を心ゆくまで眺めました。

お昼は熊本の町で食べました。ホテルに帰って、帰りのしたくをしました。このまま、もう何日か、ゆつくり見物したいなあと思

市民会館10月の主な催しもの予定 (9月7日現在、ホールのみ)

曜日	催し	入場方法	開演時間	主催者
1(月)	カワイ・コンサート 「北川暁子ピアノ・リサイタル」	入場券 1,800円	PM 6:30	河合楽器製作所川越店 ☎22-3603
7(日)	明治大学マンドリン演奏会	入場券 ①1,500円 ②1,000円	PM 1:30	明治大学校友会川越支部 ☎22-0846(養寿院内)
13(土)	日本合唱協会 川越特別演奏会	入場券 ①1,000円 ②700円 ③500円	PM 2:00	埼玉県西部地区合唱連盟 ☎0492-81-4776(福岡)
14(日)	カワイ・ピアノ発表会	無料	AM10:00	河合楽器製作所川越店 ☎22-3603
17(水)	「佐渡に立つ波」 「高なれ結び歌」 わらび座公演	入場券 〈前売〉 一般 2,000円 一 1,500円 ②以下 1,200円 〈当日売〉 各 300円高	PM 6:30	わらび座をみる会 ☎23-0656 (川越音楽内)
20(土)	シグナル・コンサート	入場券 一般 2,200円 学生 1,800円 ①以下 1,000円	PM 6:30	川越音楽 ☎23-0656
21(日)	チャリティー 民謡ショウ	入場券 2,200円	AM11:00 PM 4:00	郷土民謡隆章派連合会 ☎43-2627(柴田)
28(日)	市民文化祭 「吹奏楽のつどい」	無料	AM 9:30	中央公民館 ☎22-1394
28(日)	市民文化祭 「合唱祭」	無料	PM 1:30	中央公民館 ☎22-1394

▷主にどなたでも入場できるものを掲載しました。
▷主催者の都合で、一部変更になる場合もあります。
▷入場券の申し込みや問い合わせは、それぞれの主催者あてをお願いします。
▷指=指定席 自=自由席 大=大人 高=高校生 中=中学生 小=小学生
●来年3月中の市民会館使用申し込みは、10月1日(月)、午前9時から受付けます。ただし、1月17日(水)～3月31日(月)まで、大ホールは、改修工事のため使用できません。
くわしくは、市民会館(☎22-4678)へ。

川越市情報

いよいよ始まります。何が? 何があって、川越市のテレビ放送が、です。あなたの家はJHDのアンテナがついてますか? テレビ埼玉(38チャンネル)は見られますか? そう、「県民のあなたが主役」を合言葉に、今年四月に開局したテレビ埼玉。既に浦和市や大宮市などがテレビ埼玉で市政ニュースを流していますが、これに川越市も仲間入りしよう、というものです。十月一日(火)にスタートです。

覚えてください。番組名は「わが街川越」で、十月二日から毎週火曜日、午後〇時二十五分～三十分と、今月から始まるこのコーナー。午後六時十分～十五分の日二回。皆さんに愛読いただいでいる広報川越のテレビ版として、毎週腕の話題を紹介し、番組に対する皆さんの声やロケなどの撮影情報も盛り込めるかもしれません。テレビの番組についてのご意見はもちろ、このコーナーにもご意見

また、下に川越市の十月の番組を表にしましたが、これ以外にも、十月五日(金)の午後〇時四十五分～二時十五分までの「テレビ埼玉の番組」ハッピーリビング」に加藤市長が出演、囃子保存会の人たち等と川越祭りについて大いに語りま。なお、長らくご愛読

市テレビ
川越
%にスタート
テレビ埼玉で
ナール「小江戸情報」
はテレビ欄として、毎
回川越に関する
するテレビ

＜10月の番組案内＝毎週火曜日 38ch＞

月	日	タイトル	内容
10	2	番組スタートのあいさつ	川越市の番組の開始にあたり加藤市長が皆さんにごあいさつ
10	9	秋の香りのイモ掘り観光	川越といえばイモ! 味覚の秋ににぎわうイモ掘りの様子取材
10	16	熱戦! ママさんバレー	市民体育祭の中から市内を湖かすママさんバレーの結果
10	23	川越祭り	待てました川越祭り! あなたが映ってるかも
10	30	にぎわう公民館の図書コーナー	公民館の図書コーナーは人気の的陰で支えるボランティアの皆さんを中心に

とじて保存しましょう。いつかお役にたつこともあると思ひます

発行所 川越市役所 川越市元町二丁目二番地(三三三〇)